

The Samsung logo, consisting of the word "SAMSUNG" in white, uppercase letters inside a blue oval shape.

**SAMSUNG**

SM-G900H

# Руководство пользователя

# О руководстве

Устройство предоставляет вам доступ к высококачественным мобильным услугам и развлечениям на основе передовых технологий и высочайших стандартов Samsung. В данном руководстве пользователя описаны функции и характеристики устройства.

- Пожалуйста, в целях правильного и безопасного использования устройства, прежде чем приступать к работе с ним, изучите руководство.
- Приведенные ниже описания основаны на настройках устройства по умолчанию.
- Изображения и снимки экрана могут отличаться от изображений на экране вашего устройства.
- Конечный продукт и программное обеспечение, предоставляемые поставщиками, могут отличаться от приведенного описания и изменяться без предварительного уведомления. Новейшую версию данного руководства можно посмотреть на веб-сайте Samsung [www.samsung.com](http://www.samsung.com).
- Содержимое (высококачественное содержимое) с высоким потреблением ресурсов ЦП и ОЗУ влияет на общую производительность устройства. Приложения, использующие такое содержимое, могут работать некорректно в зависимости от характеристик устройства и используемой операционной среды.
- Доступные функции и дополнительные услуги зависят от модели устройства, программного обеспечения или поставщика услуг.
- Приложения и их возможности зависят от страны, региона или характеристик оборудования. Компания Samsung не несет ответственности за сбои в работе устройства, вызванные приложениями сторонних разработчиков.
- Компания Samsung не несет ответственности за нарушения быстродействия или совместимости, возникшие вследствие редактирования настроек реестра или внесения изменений в операционную систему. Попытки изменить настройки операционной системы могут привести к перебоям в работе устройства или приложений.
- ПО, звуковые файлы, обои, изображения и прочее содержимое, предустановленное на устройство, лицензировано для ограниченного использования. Копирование и использование этих материалов в коммерческих целях является нарушением авторского права. Пользователи несут полную ответственность за незаконное использование мультимедийного содержимого.
- За использование услуг по передаче данных, таких как обмен сообщениями, загрузка и отправка файлов, автосинхронизация или службы определения местонахождения, может взиматься дополнительная плата. Во избежание лишних затрат выберите подходящий тарифный план. Дополнительную информацию можно получить у поставщика услуг.

- Предустановленные на устройство приложения подлежат обновлению и могут в дальнейшем не поддерживаться без предварительного уведомления. В случае возникновения вопросов относительно предустановленных приложений обратитесь в сервисный центр Samsung. По вопросам, касающимся установленных вами приложений, обращайтесь к вашему поставщику услуг.
- Изменение операционной системы устройства и установка ПО из неофициальных источников может вызвать сбои в работе устройства и повреждение или утерю данных. Такие действия являются нарушением условий лицензионного соглашения Samsung и ведут к прекращению действия гарантии.

## Обозначения, используемые в данном руководстве



**Предостережение** — ситуации, которые могут привести к получению травмы вами или кем-либо из окружающих



**Внимание** — ситуации, которые могут привести к повреждению устройства или другого оборудования



**Примечание** — примечания, советы или дополнительные сведения

# Содержание

## Начало работы

- 8 Внешний вид устройства
- 10 Кнопки
- 11 Комплект поставки
- 12 Установка SIM- или USIM-карты и аккумулятора
- 15 Зарядка аккумулятора
- 18 Установка карты памяти
- 20 Включение и выключение устройства
- 20 Правильное обращение с устройством
- 21 Блокировка или разблокировка устройства

## Основные сведения об устройстве

- 22 Сенсорный экран
- 25 Значки состояния
- 26 Панели уведомлений и быстрых настроек
- 30 Главный экран и экран приложений
- 34 Запуск приложений
- 34 Установка и удаление приложений
- 36 Ввод текста
- 38 Просмотр справочной информации

## Персонализация

- 39 Переход в простой режим работы
- 39 Управление главным экран и экраном приложений
- 42 Изменение способ блокировки экрана.
- 43 Установка обоев
- 43 Изменение мелодии вызова
- 44 Настройка учетных записей
- 44 Перемещение контактов с других устройств

## Подключение к сети

- 47 Подключение к сети мобильной связи
- 47 Подключение к сети Wi-Fi
- 48 Переключатель «Смарт-сеть»
- 49 Функция ускорения загрузки
- 50 Модемы и переносные точки доступа

## Управление и использование

- 52 Управление жестами
- 56 Мгновенный просмотр
- 57 Samsung Smart Scroll
- 58 Режим «Несколько окон»
- 62 Инструментарий
- 63 Управление одной рукой
- 64 Увеличение чувствительности сенсорного экрана

## Телефон

- 65 Выполнение вызовов
- 68 Входящие вызовы
- 69 Во время вызова

## Контакты

- 71 Добавление контактов
- 72 Управление контактами

## Сообщения и электронная почта

- 75 Сообщения
- 78 E-mail
- 80 Google Mail

## Камера

- 82 Фото- и видеосъемка
- 84 Эффект расширенного динамического диапазона (HDR)
- 84 Режим фокусировки
- 85 Включение камеры при заблокированном экране
- 85 Режим съемки
- 86 Режим «Съемка и дополнительные возможности»
- 88 Режим «Двойная камера»
- 89 Режим трехмерного обзора
- 91 Применение эффектов фильтра
- 91 Функция зума
- 92 Режим удаленного видеискателя
- 93 Настройки камеры

## Галерея

- 96 Просмотр содержимого на устройстве
- 97 Изменение содержимого на устройстве
- 100 Дополнительные параметры
- 100 Установка меток для лиц
- 101 Помощник по тегам

## Интернет и СМС

- 102 Интернет
- 103 Chrome
- 104 Hangouts
- 104 ChatON

## S Health

- 107 О программе S Health
- 108 Запуск приложения S Health
- 109 Настройка главного экрана S Health
- 110 Меню S Health
- 111 Подсчет шагов
- 113 Тренер по упражнениям
- 115 Учет потребления пищи
- 118 Дополнительные меню
- 118 Настройка параметров S Health

## Распознавание голоса

- 120 Приложение S Voice
- 122 Диктофон
- 124 Голосовой поиск
- 125 Режим авто

## Мультимедиа

- 132 Музыка
- 134 Видео
- 136 YouTube
- 137 Flipboard
- 137 Play Книги
- 137 Play Игры
- 138 Play фильмы
- 138 Play Музыка
- 138 Play Пресса

## Безопасность

- 139 Отпечатков пальцев
- 143 Конфиденциальный режим

## Безопасность

- 145 Экстренный режим
- 146 Отправка экстренных сообщений
- 147 Уведомления о стихийных бедствиях

## Служебные программы

- 149 S Finder
- 150 S Planner
- 152 Фонарик
- 153 Калькулятор
- 153 Часы
- 155 Диск
- 155 Dropbox
- 156 Google
- 157 Режим “Дети”
- 163 Лупа

- 164 Карты
- 164 Заметки
- 166 Мои файлы

## Подключения

- 168 NFC
- 170 Bluetooth
- 172 S Beam
- 173 Быстрое подкл.
- 177 Smart Remote
- 180 Screen Mirroring
- 182 Функция мобильной печати

## Управление приложениями и данными

- 183 Обновление устройства
- 184 Обмен файлами между устройством и компьютером
- 185 Резервное копирование и восстановление данных
- 186 Сброс настроек устройства

## Настройки

- 187 О меню настроек
- 187 БЫСТРЫЕ НАСТРОЙКИ
- 187 БЕСПРОВОДНЫЕ СЕТИ
- 192 ПОДКЛЮЧИТЬСЯ И ОТПРАВИТЬ
- 193 ЗВУК И ДИСПЛЕЙ
- 197 Простой режим
- 199 ДВИЖЕНИЯ
- 200 ПОЛЬЗОВАТЕЛЬ И АРХИВАЦИЯ
- 201 СИСТЕМА
- 207 ПРИЛОЖЕНИЯ
- 214 Настройки Google

## Специальные возможности

- 215 Специальные возможности
- 216 Доступ к меню специальных возможностей
- 216 Функция голосовой обратной связи TalkBack
- 229 Изменение размера шрифта
- 229 Увеличение экрана
- 229 Установка напоминаний об уведомлениях
- 230 Инверсия цветов экрана
- 230 Регулировка цветов
- 231 Включение уведомлений вспышкой
- 231 Выключение всех звуков
- 231 Настройка параметров субтитров
- 232 Регулировка баланса звука
- 232 Монофоническое звучание
- 232 Звуковой детектор детского плача
- 233 Автоматическая тактильная обратная связь
- 233 Вспомогательный ярлык
- 234 Включение экрана жестом
- 235 Функция смарт-прокрутки
- 235 Настройка задержки при касании и удержании
- 235 Режим ограниченного управления
- 236 Ответ на вызовы и их окончание
- 236 Режим одного касания
- 237 Изменение настроек специальных возможностей
- 238 Другие полезные функции

## Устранение неполадок

# Начало работы

## Внешний вид устройства

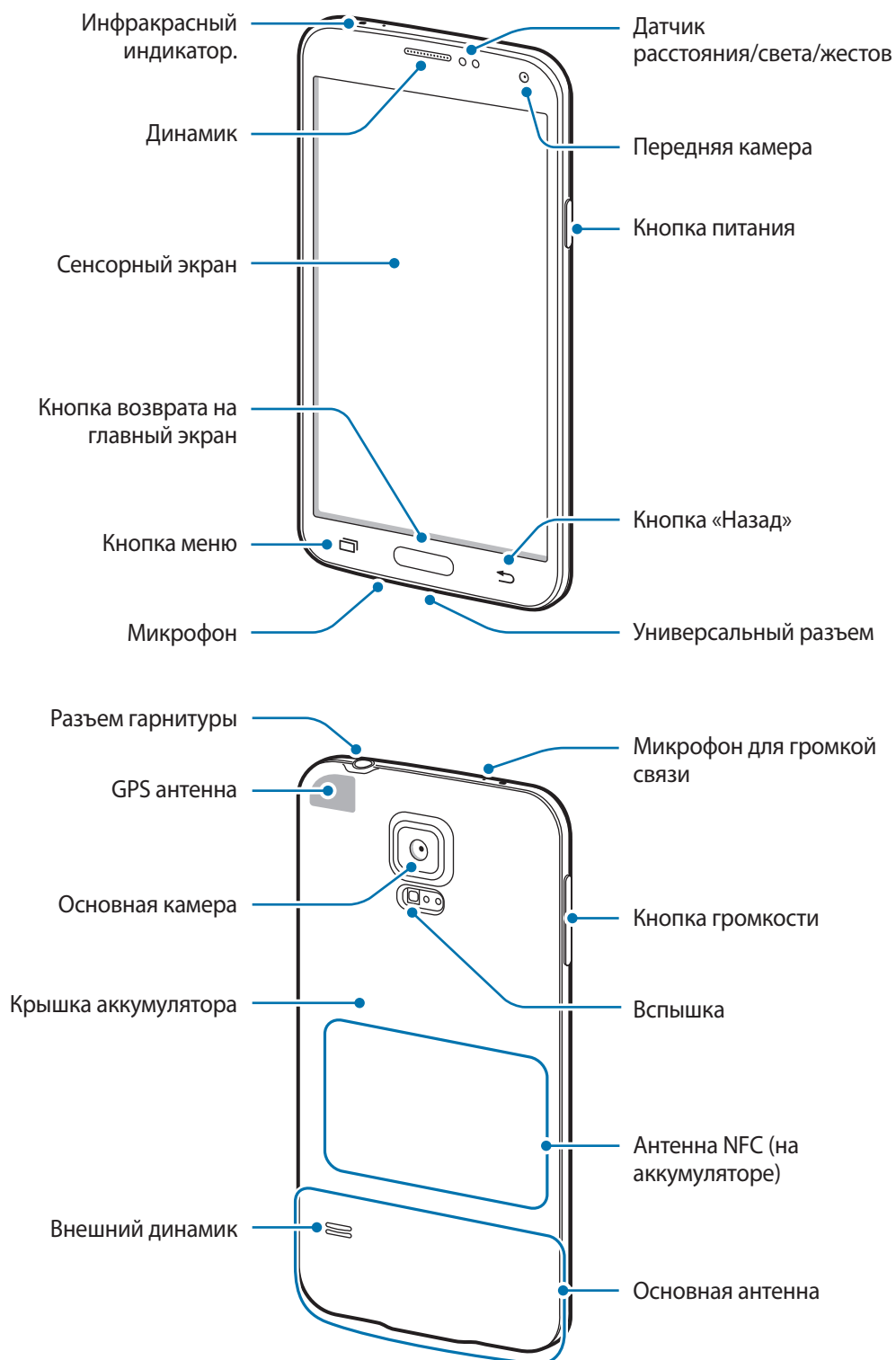

Микрофон в верхней части устройства активен только при использовании громкой связи или съемке видео.



- Не прикасайтесь к антенне и не закрывайте ее руками или какими-либо предметами. Это может вызвать ухудшение сигнала соединения или разрядку аккумулятора.
- Не рекомендуется использовать защитную пленку. Это может вызвать сбои в работе датчиков.



## Водо- и пыленепроницаемость



Попадание жидкостей или пыли в устройство может привести к его повреждению. Следуйте настоящим рекомендациям, чтобы защитить устройство от повреждений и сохранить его водо- и пыленепроницаемость.

- **Не погружайте устройство в воду намеренно.**
- Не погружайте устройство в воду на глубину более 1 м и не держите его под водой более 30 минут.
- Убедитесь, что крышка аккумулятора и крышка универсального разъема плотно закрыты. В противном случае защита от пыли и воды не гарантируется.
- Не погружайте устройство в воду на длительный период времени.
- Берегите устройство от воздействия **высокого гидравлического давления**, в том числе океанических волн и водопадов.
- Не погружайте устройство в горячую воду.
- Не открывайте крышки устройства, если оно погружено в воду или вы находитесь в месте с высокой влажностью воздуха, например в плавательном бассейне или ванной.
- Не открывайте крышку аккумулятора влажными руками или если устройство намочено.
- **Резиновый уплотнитель на крышке аккумулятора** является важным защитным компонентом устройства. Осторожно открывайте и закрывайте крышку аккумулятора, чтобы не повредить резиновый уплотнитель. Также берегите резиновый уплотнитель от попадания песка и пыли во избежание повреждений устройства.
- Не снимайте крышку универсального разъема.
- Избегайте контакта устройства с **соленой, ионизированной и мыльной водой**.
- **В случае падения или другого механического воздействия на устройство** между крышкой аккумулятора, а также крышкой универсального разъема и корпусом устройства может возникнуть люфт. Крышки устройства должны быть правильно расположены и плотно закрыты.

- Если устройство было погружено в воду либо его микрофон или внешний динамик **намочены**, качество звука во время вызова может ухудшиться. Чтобы очистить микрофон или внешний динамик, протрите его сухой тканью.
- В случае попадания влаги на устройство тщательно протрите его чистой мягкой тканью.
- Из-за водостойкого корпуса при определенных условиях устройство может слегка вибрировать. Такие вибрации, например при высоком уровне громкости, не являются неисправностью и не влияют на работу устройства.
- Компания Samsung не гарантирует нормальную работу устройства **при его погружении в воду или другие жидкости**.
- В результате тестирования в контролируемой среде было установлено, что устройство является пыле- и водонепроницаемым в определенных условиях (соответствует требованиям классификации IP67 международного стандарта IEC 60529 «Степени защиты, обеспечиваемые оболочками» [код IP]; условия тестирования: 15–35 °C, 86–106 кПа, 1 метр, в течение 30 минут). Несмотря на эту классификацию, устройство не является водонепроницаемым во всех ситуациях.

## Кнопки

Кнопка	Функция
 <p><b>Питание</b></p>	<ul style="list-style-type: none"> <li>• Нажмите и удерживайте, чтобы включить или выключить устройство.</li> <li>• Нажмите, чтобы заблокировать или разблокировать устройство. Устройство перейдет в режим блокировки после выключения сенсорного экрана.</li> </ul>
 <p><b>Недавно использованные приложения</b></p>	<ul style="list-style-type: none"> <li>• Нажмите, чтобы открыть список недавно использованных приложений.</li> <li>• Нажмите и удерживайте, чтобы вызвать на текущий экран дополнительные параметры.</li> </ul>
 <p><b>Главный экран</b></p>	<ul style="list-style-type: none"> <li>• Нажмите, чтобы разблокировать устройство. Устройство перейдет в режим блокировки после выключения сенсорного экрана.</li> <li>• Нажмите для возврата на главный экран.</li> <li>• Нажмите дважды для запуска приложения <b>S Voice</b>.</li> <li>• Нажмите и удерживайте кнопку возврата на главный экран, чтобы запустить Поиск Google.</li> </ul>

Кнопка	Функция
 <b>Назад</b>	<ul style="list-style-type: none"><li>• Коснитесь для возврата на предыдущий экран.</li></ul>
 <b>Громкость</b>	<ul style="list-style-type: none"><li>• Нажмите для регулировки громкости звуков устройства.</li></ul>

## Комплект поставки

В комплект поставки входят следующие компоненты:

- Устройство
- Батарея
- Краткое руководство



- Комплект поставки и набор доступных аксессуаров могут различаться в разных регионах и определяются поставщиком услуг.
- Поставляемые аксессуары предназначены исключительно для данного устройства и могут быть несовместимы с другими устройствами.
- Внешний вид изделий и технические характеристики могут быть изменены без предварительного уведомления.
- Дополнительные аксессуары можно приобрести у местных дилеров компании Samsung. Перед покупкой убедитесь, что они совместимы с вашим устройством.
- Применяйте только аксессуары, рекомендованные компанией Samsung. Гарантия не распространяется на сбои в работе устройства, вызванные нереконмендованными аксессуарами.
- Доступность любых аксессуаров целиком и полностью зависит от производителя. Дополнительные сведения о доступных аксессуарах см. на веб-сайте Samsung.

## Установка SIM- или USIM-карты и аккумулятора

### Установка SIM- или USIM-карты и аккумулятора

Вставьте SIM- или USIM-карту, полученную у поставщика услуг мобильной связи, и прилагаемый аккумулятор.



- С устройством работают только карты стандарта microSIM.
- Доступность некоторых услуг LTE зависит от поставщика услуг. Дополнительную информацию о доступности услуг можно получить у поставщика услуг.

1 Снимите крышку аккумулятора.

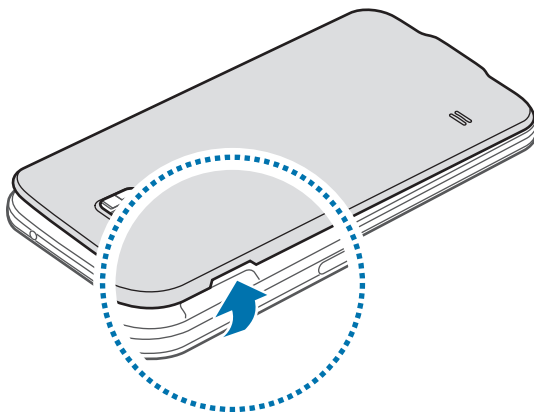

Соблюдайте осторожность, чтобы не поранить пальцы при снятии крышки аккумулятора.



Не изгибайте и не перекручивайте крышку аккумулятора. Это может повредить ее.

## 2 Вставьте SIM- или USIM-карту в устройство золотистыми контактами вниз.

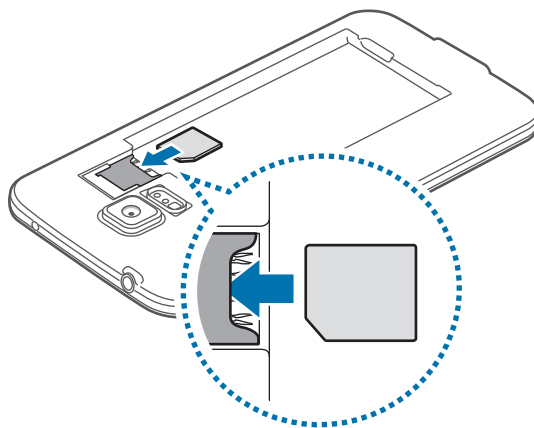

- Не вставляйте карту памяти в разъем для SIM-карты. Если карта памяти была по ошибке вставлена в разъем для SIM-карты, то для ее извлечения обратитесь в сервисный центр Samsung.
- Не теряйте и не позволяйте другим использовать вашу SIM- или USIM-карту. Компания Samsung не несет ответственности за повреждения или неудобства, вызванные утерянной или украденной картой.

## 3 Установите аккумулятор.

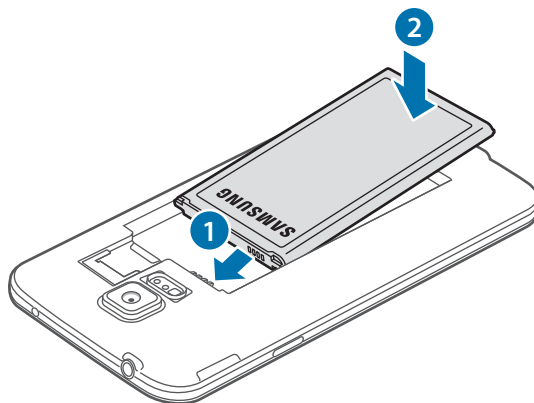

4 Установите крышку аккумулятора на место.

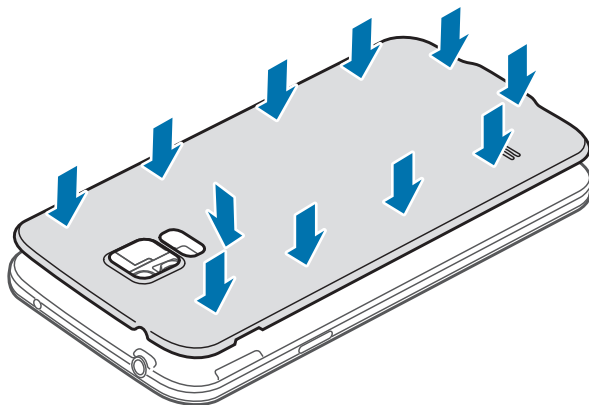

- Убедитесь, что крышка аккумулятора плотно закрыта.
- Используйте с устройством только одобренные компанией Samsung крышки аккумулятора и аксессуары.

## Извлечение SIM- или USIM-карты и аккумулятора

1 Снимите крышку аккумулятора.

2 Извлеките аккумулятор.

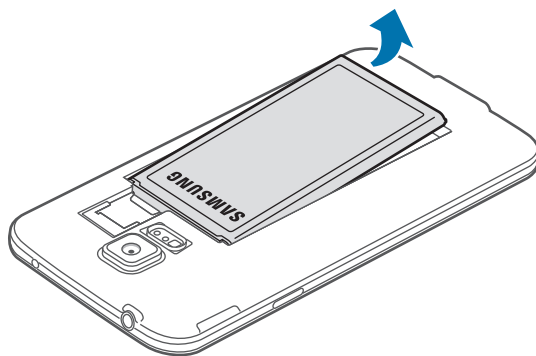

- 3 Нажмите пальцем SIM- или USIM-карту и вытащите ее.

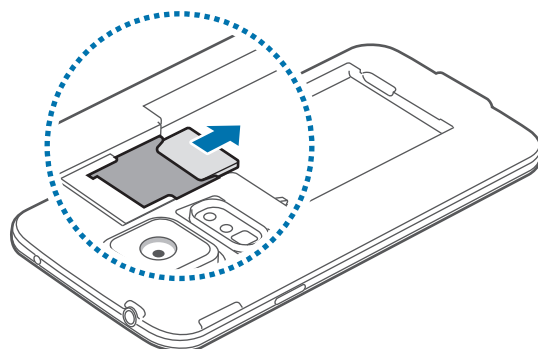

## Зарядка аккумулятора

### Зарядка аккумулятора

Перед первым использованием устройства необходимо зарядить аккумулятор с помощью зарядного устройства. Кроме того, для зарядки аккумулятора можно подключить устройство к компьютеру с помощью кабеля USB.



Используйте только аккумуляторы, зарядные устройства и кабели, одобренные компанией Samsung. Использование несовместимых зарядных устройств и кабелей может привести к взрыву аккумулятора или повреждению устройства.



- Когда заряд аккумулятора подходит к концу, появляется значок пустого аккумулятора.
- При полной разрядке аккумулятора включить устройство невозможно, даже если подключить его к зарядному устройству. Следует подождать несколько минут, пока аккумулятор немного зарядится.
- При одновременном использовании нескольких приложений, а также приложений, требующих соединения с другими устройствами, аккумулятор разряжается быстрее. Во избежание отключения от сети или разрядки аккумулятора во время передачи данных эти приложения следует всегда запускать при полностью заряженном аккумуляторе.

- 1 Подключите кабель USB к USB-переходнику.
- 2 Откройте крышку универсального разъема.
- 3 При использовании кабеля USB подключите его к правой стороне универсального разъема, как показано на рисунке ниже.

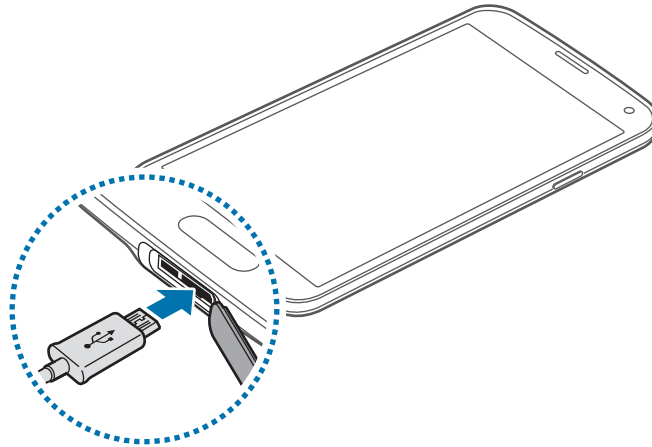

- Неправильное подключение зарядного устройства может привести к серьезному повреждению вашего устройства. Гарантия не распространяется на любые повреждения, возникшие в результате неправильного использования устройства и аксессуаров.
- Во избежание попадания воды и пыли в устройство убедитесь, что крышки аккумулятора и универсального разъема плотно закрыты. Если они закрыты неплотно или открыты, попадание воды или пыли в устройство может привести к его повреждениям.
- Соблюдайте осторожность, чтобы не повредить и не оторвать крышку универсального разъема. В случае повреждения или отрыва крышки многофункционального разъема в устройство может попасть вода.

- 4 Подключите USB-переходник к электрической розетке.



- Во время зарядки аккумулятора можно пользоваться устройством, но это замедляет процесс зарядки.
- Если устройство получает нестабильное питание во время зарядки, сенсорный экран может не реагировать на касания. В этом случае отключите зарядное устройство от вашего устройства.
- Во время зарядки устройство может нагреваться. Это нормальное явление, не влияющее на производительность и срок службы устройства. Если аккумулятор нагреется больше обычного, зарядное устройство может прекратить свою работу.
- При нарушении нормальной работы вашего устройства или зарядного устройства обратитесь в сервисный центр Samsung.

**5** По окончании зарядки отключите ваше устройство от зарядного устройства. Сначала отключите зарядное устройство от вашего устройства, затем от электрической розетки.



Перед извлечением аккумулятора необходимо отсоединить зарядное устройство. В противном случае устройство может быть повреждено.



В целях экономии электроэнергии отключайте зарядное устройство, если оно не используется. Зарядное устройство не оснащено выключателем питания, поэтому его нужно отключать от электрической розетки, чтобы прервать процесс зарядки и сэкономить электроэнергию. При использовании устройство должно плотно прилегать к электрической розетке и быть легко доступным.

**6** Закройте крышку универсального разъема.

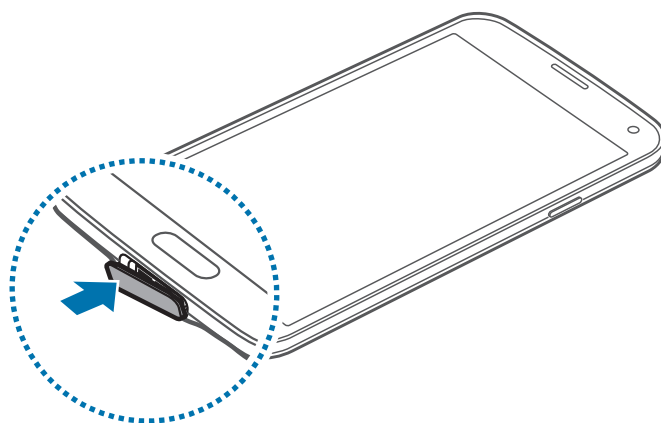

Убедитесь, что крышка универсального разъема плотно закрыта.

## Снижение потребления электроэнергии

Ниже перечислено несколько рекомендаций по экономии заряда аккумулятора.

Воспользовавшись этими рекомендациями и отключив функции, работающие в фоновом режиме, можно продлить время работы устройства между зарядками:

- Если устройство не используется, переведите его в спящий режим, нажав кнопку питания.
- Закройте ненужные приложения с помощью диспетчера задач.
- Отключите связь Bluetooth.
- Отключите функцию Wi-Fi.
- Отключите автосинхронизацию приложений.
- Уменьшите время работы подсветки.
- Уменьшите яркость экрана.

## Установка карты памяти

### Установка карты памяти

Устройство поддерживает карты памяти емкостью не более 64 Гб. Совместимость карт памяти с устройством зависит от типа карты и ее изготовителя.



- Некоторые карты памяти могут быть несовместимы с вашим устройством. Использование несовместимой карты памяти может повредить устройство, саму карту или данные, хранящиеся на ней.
- Вставляйте карту памяти правильной стороной вверх.



- Устройство поддерживает карты памяти с файловой системой FAT и exFAT. Если вставить карту памяти с файловой системой, отличной от FAT, появится запрос на форматирование карты.
- При частом удалении и записи данных срок службы карт памяти сокращается.
- При установке карты памяти в устройство, список файлов, хранящихся на карте, отображается в папке **Мои файлы** → **SD card**.

1 Снимите крышку аккумулятора.

2 Вставьте карту памяти в устройство золотистыми контактами вниз.

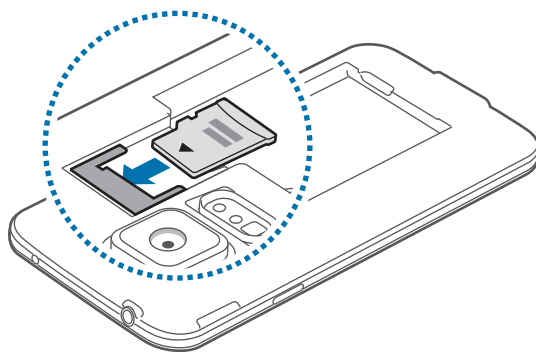

3 Установите крышку аккумулятора на место.

## Извлечение карты памяти

Во избежание потери данных отключите карту памяти перед ее извлечением. На главном экране выберите пункт **Меню** → **Настройки** → **Память** → **Отключить карту памяти**.

- 1 Снимите крышку аккумулятора.
- 2 Извлеките карту памяти.
- 3 Установите крышку аккумулятора на место.

 Не извлекайте карту памяти во время передачи и получения данных. Это может привести к повреждению или утере данных, а также вызвать повреждения устройства или карты памяти. Компания Samsung не несет ответственности за любые утери, вызванные использованием поврежденных карт памяти, включая утерю данных.

## Форматирование карты памяти

После форматирования на ПК карты памяти могут неправильно работать при установке в устройство. Форматируйте карты памяти только с помощью устройства.

На главном экране выберите пункт **Меню** → **Настройки** → **Память** → **Формат. карту памяти SD** → **Формат. карту памяти SD** → **Удалить все**.

 Перед форматированием карты памяти рекомендуется создать резервную копию всех важных данных, хранящихся в памяти устройства. Гарантия производителя не распространяется на потерю данных, вызванную действиями пользователя.

## Включение и выключение устройства

При первом включении устройства следуйте инструкциям на экране для настройки устройства.

Чтобы включить устройство, нажмите и удерживайте кнопку питания в течение нескольких секунд.

Для выключения устройства нажмите и удерживайте кнопку питания, затем выберите пункт

**Выключение.**

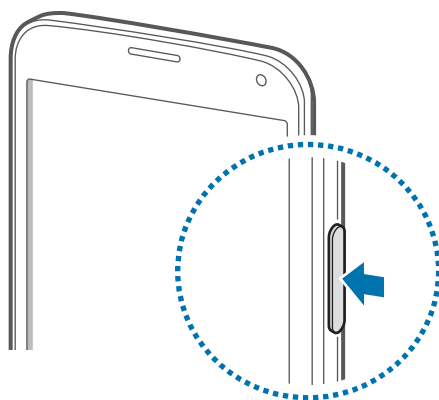

В публичных местах следуйте требованиям предупреждающих табличек и указаниям персонала, когда использование беспроводных устройств запрещено, например в самолете или в больнице.

## Правильное обращение с устройством

Не прикасайтесь к антенне и не закрывайте ее руками или какими-либо предметами. Это может вызвать ухудшение сигнала соединения или разрядку аккумулятора.

## Блокировка или разблокировка устройства

Чтобы выключить сенсорный экран и перевести устройство в режим блокировки, нажмите кнопку питания. Если устройство не используется в течение определенного периода времени, оно автоматически блокируется.

Чтобы разблокировать устройство, нажмите кнопку питания или кнопку возврата на главный экран, затем проведите пальцем по соответствующему фрагменту экрана блокировки в любом направлении.

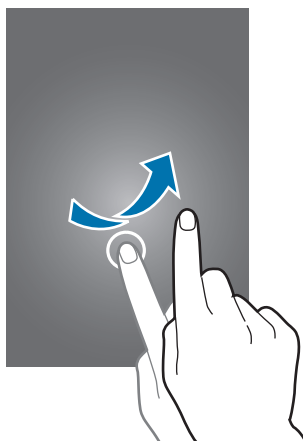

При необходимости код блокировки устройства можно изменить. Подробнее см. в разделе «Изменение способ блокировки экрана».

# Основные сведения об устройстве

## Сенсорный экран



- Следите за тем, чтобы сенсорный экран не соприкасался с электронными устройствами. Возникающие при этом электростатические разряды могут привести к неправильной работе сенсорного экрана или выходу его из строя.
- Во избежание повреждений сенсорного экрана не касайтесь его острыми предметами и не нажимайте на него слишком сильно пальцами.



- Устройство может не распознать касания близко к краям экрана, поскольку они находятся за пределами области сенсорного ввода.
- Если сенсорный экран остается в режиме ожидания в течение длительного времени, на нем могут появляться шлейфы от изображения (эффект выгорания экрана) и артефакты. Выключайте сенсорный экран, если не планируете пользоваться устройством в ближайшее время.
- Рекомендуется управлять сенсорным дисплеем с помощью пальцев.

## Касание

Коснитесь экрана пальцем, чтобы открыть приложение, выбрать пункт меню, нажать экранную клавишу или ввести символ с помощью экранной клавиатуры.

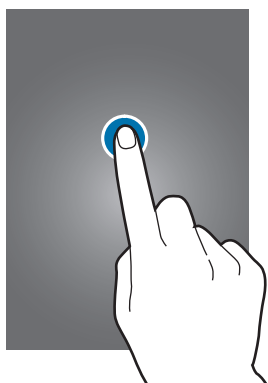

## Нажатие и удерживание

Для доступа к имеющимся возможностям коснитесь элемента и удерживайте его не менее 2 секунд.



## Перетаскивание

Чтобы переместить значок или эскиз, коснитесь нужного элемента и, удерживая его, перетащите в нужное место.

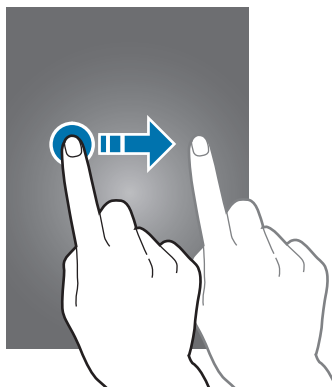

## Двойное касание

Дважды коснитесь веб-страницы или изображения, чтобы увеличить масштаб фрагмента. Чтобы вернуться к исходному масштабу, снова дважды коснитесь экрана.

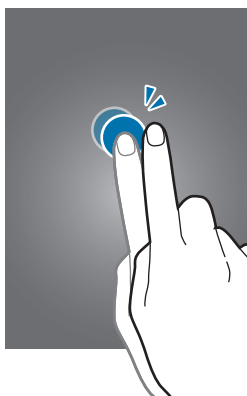

## Прокрутка

Прокрутите пальцем изображение на главном экране или экране приложений влево или вправо, чтобы перейти на другую панель. Прокрутите пальцем изображение вверх или вниз, чтобы переместиться по веб-странице или списку, например контактов.

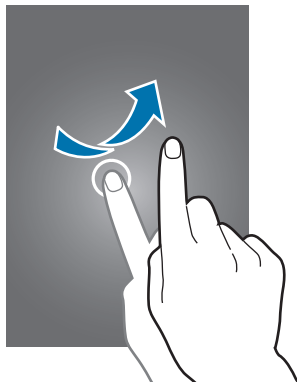

## Увеличение и уменьшение масштаба

Раздвиньте пальцы на экране веб-страницы, карты или изображения, чтобы увеличить масштаб фрагмента. Сведите их, чтобы уменьшить масштаб.

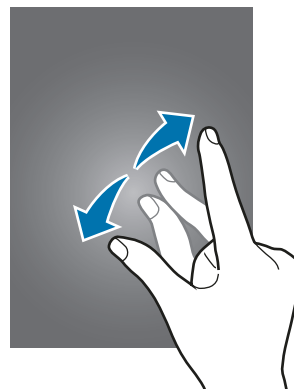
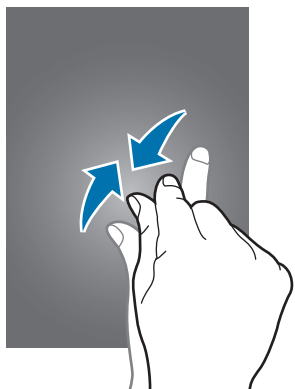





## Значки состояния

Значки в верхней части экрана отображают текущее состояние устройства. Значки, указанные в таблице ниже, встречаются чаще всего.



Строка состояния может появляться в верхней части экрана не во всех приложениях. Чтобы вызвать строку состояния, потяните вниз за верхнюю часть экрана.

Значок	Описание
	Нет сигнала
	Интенсивность сигнала
	Роуминг (за пределами зоны обслуживания домашней сети)
	Установлено соединение с сетью GPRS
	Установлено соединение с сетью EDGE
	Установлено соединение с сетью UMTS
	Установлено соединение с сетью HSDPA
	Установлено соединение с сетью HSPA+
	Установлено соединение с сетью LTE
	Установлено соединение с сетью Wi-Fi
	Включена связь Bluetooth
	Включена функция GPS
	Выполняется вызов
	Пропущенный вызов
	Включена функция Air Gesture
	Включена функция «Интеллектуальный экран»
	Синхронизация с веб-сервером
	Подключение к компьютеру
	Отсутствует SIM- или USIM-карта
	Новое SMS- или MMS-сообщение
	Включен сигнал будильника

Значок	Описание
	Включен режим «Без звука»
	Включен режим вибрации
	Включен автономный режим
	Произошла ошибка или требуется внимание пользователя
	Уровень заряда аккумулятора

## Панели уведомлений и быстрых настроек

### Панель уведомлений

При получении новых уведомлений, например о сообщениях или пропущенных звонках, в строке состояния появляются значки состояния. Более подробную информацию о значках состояния можно получить в панели уведомлений.

Чтобы открыть панель уведомлений потяните вниз строку состояния. Чтобы закрыть панель уведомлений, перетащите полосу из нижней части экрана вверх.

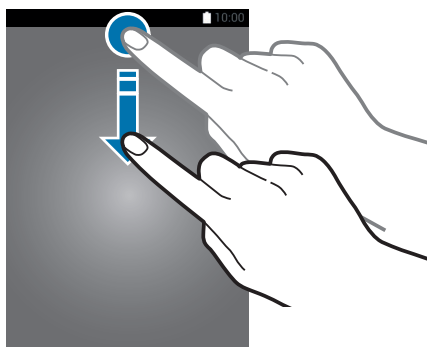

В панели уведомлений вы можете воспользоваться следующими функциями.

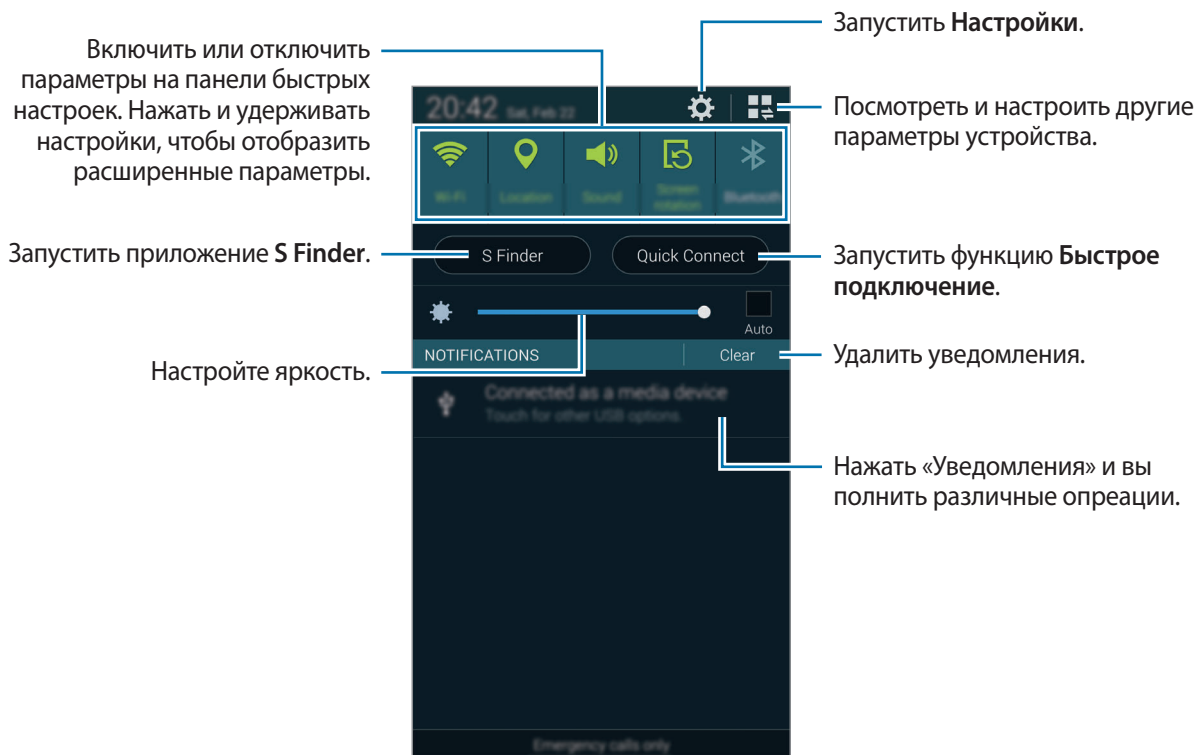

## Настройка яркости

Чтобы включить автоматическую регулировку яркости устройством, установите флажок рядом с пунктом **Авто**. Чтобы вручную изменить яркость при включенной автоматической регулировке уровня, перетащите ползунок влево или вправо.

При низком заряде аккумулятора ползунок настройки яркости из панели уведомлений исчезает.

## Панель быстрых настроек

В панели уведомлений присутствует ряд кнопок быстрых настроек. Для того чтобы получить доступ к большему количеству кнопок быстрых настроек, откройте панель быстрых настроек. В панели быстрых настроек вы можете включать и отключать различные настройки и менять установки.

Чтобы открыть панель быстрых настроек, потяните строку состояния двумя пальцами вниз.

Чтобы закрыть панель быстрых настроек, потяните строку состояния от нижней кромки экрана вверх.

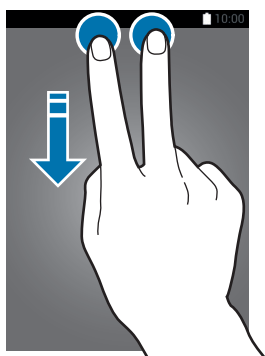

Для настройки воспользуйтесь следующими параметрами:

- **Wi-Fi:** включение или выключение функции Wi-Fi.
- **Геоданные:** включение или выключение функции GPS.
- **Звук:** включение или выключение режима «Без звука». В режиме «Без звука» можно выключить все звуки устройства или перевести его в режим вибрации.
- **Поворот экрана:** разрешение или запрет на автоматическое изменение ориентации интерфейса при повороте устройства.



Некоторые приложения не поддерживают функцию автоматического поворота.

- **Bluetooth:** включение или выключение связи Bluetooth.
- **Мобил. данные:** включение и выключение функции передачи данных.
- **ускорения загрузки:** включение или выключение функции ускорения загрузки.
- **Энерго сбереж.:** включение или выключение режима энергосбережения.
- **Несколько окон:** переход в режим работы с несколькими окнами.

- **Панель инструм:** вывод на экран или удаление с экрана инструментария.
- **Доступ к Wi-Fi:** включение или выключение функции модема Wi-Fi.
- **Screen Mirroring:** включение или выключение функции Screen Mirroring.
- **NFC:** включение или выключение функции NFC.
- **Синхр.:** включение или выключение автоматической синхронизации приложений.
- **Интеллект. ожид.:** включение или выключение функции интеллектуального ожидания.
- **Интеллект. пауза:** включение или выключение функции интеллектуальной паузы.
- **Режим блокировк.:** включение или выключение режима блокировки. В режиме блокировки уведомления на устройстве будут заблокированы. Чтобы выбрать уведомления, которые будут блокироваться, выберите пункт **Настройки** → **Режим блокировки**.
- **Автономн. режим:** переход в автономный режим или выход из него.
- **Режим авто:** включение или выключение режима вождения.
- **Приватный режим:** включение или выключение конфиденциального режима.

Чтобы изменить порядок расположения кнопок быстрых настроек на панели уведомлений, коснитесь значка , затем нажмите нужный элемент и, удерживая его, перетащите в другое место.

## Главный экран и экран приложений

### Главный экран

Главный экран — это отправная точка для доступа ко всем функциям устройства. На нем располагаются значки состояния, виджеты, горячие клавиши для приложений и многое другое. Виджеты - это небольшие приложения, которые запускают определенные функции приложения для вывода на экран информации и удобства доступа.

Главный экран может состоять из нескольких панелей. Чтобы просмотреть другие панели, прокрутите изображение влево или вправо.

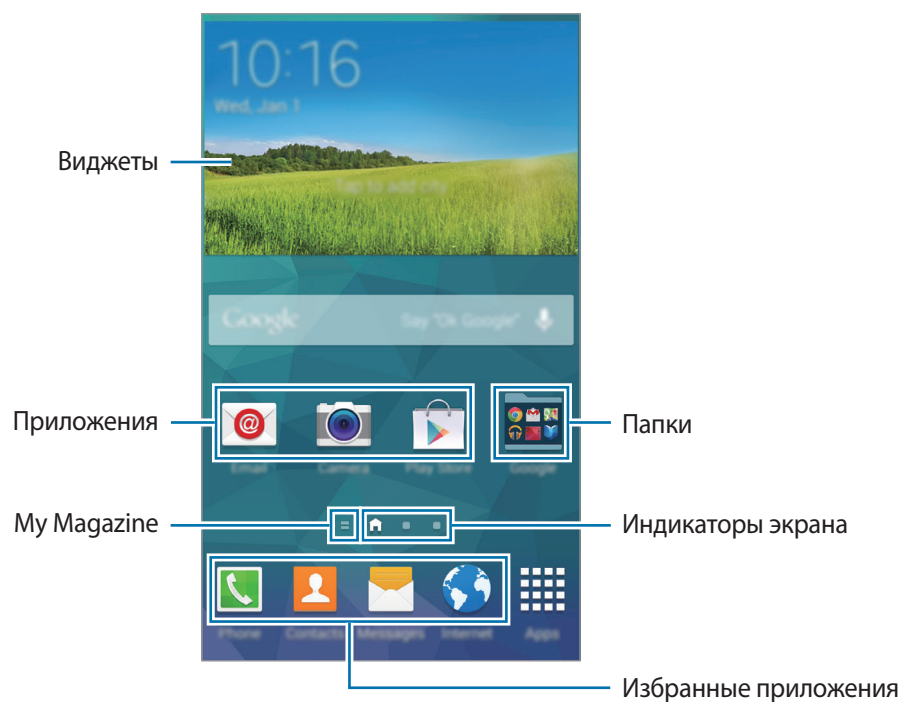

## Режим редактирования панели

Сведите пальцы на главном экране, чтобы перейти в режим редактирования панели.





## Мой журнал

Коснитесь главного экрана  или прокрутите его вправо, чтобы открыть **My Magazine**

**My Magazine** в режиме реального времени отображаются обновления социальных сетей и новости, которые вас интересуют.



Чтобы выбрать отображаемое содержимое, нажмите кнопку  → **Настройки** и выберите интересные вам категории.

Для автоматического обновления контента при запуске **My Magazine**, выберите пункт  → **Настройки** и установите флажок напротив пункта **Автообновление при запуске**.

Чтобы отключить функцию **My Magazine**, сведите пальцы на главном экране, выберите **Параметры главного экрана** и отмените выбор **My Magazine**.

## Экран приложений

На экране приложений показаны значки всех приложений, включая все недавно установленные.

На главном экране выберите пункт **Меню**, чтобы открыть экран приложений. Чтобы перейти в другие панели, прокрутите экран влево или вправо, либо нажмите на индикатор экрана внизу.







## Запуск приложений

Чтобы запустить приложение, коснитесь его значка на главном экране или экране приложений.

Чтобы открыть список недавно запущенных приложений, коснитесь значка  и выберите приложение.

### Закрытие приложения

Рекомендуется закрывать неиспользуемые приложения, чтобы сэкономить заряд аккумулятора и поддержать стабильную производительность устройства.

Нажмите кнопку  → , а затем выберите пункт **Завершить** рядом с приложением, которое требуется закрыть. Чтобы закрыть все активные приложения, выберите пункт **Зав. все**. Можно также нажать кнопку  → .

## Установка и удаление приложений

### Samsung Apps

Воспользуйтесь этим приложением, чтобы приобретать и загружать фирменные приложения Samsung.

Выберите пункт **Samsung Apps** на экране приложений.



Доступность этой функции зависит от региона или поставщика услуг.

### Установка приложений

Найдите приложение по категории или коснитесь значка , чтобы выполнить поиск по ключевому слову.

Выберите приложение, чтобы просмотреть его описание. Для загрузки выберите пункт **Бесплатно**. Для покупки и загрузки платных приложений, выберите кнопку, на которой указана стоимость приложения.



По умолчанию, при появлении новой версии приложения, устройство автоматически осуществляет его обновление. Для того чтобы изменить настройки по умолчанию или осуществлять обновление приложений вручную, перейдите в пункт  → **Налаштування** → **Автообновление приложений** и сделайте выбор.

## Play Маркет

Воспользуйтесь этим приложением для приобретения и загрузки приложений и игр, совместимых с устройством.

Выберите пункт **Play Маркет** на экране приложений.



Доступность этой функции зависит от региона или поставщика услуг.

## Установка приложений

Найдите приложение по категории или коснитесь значка , чтобы выполнить поиск по ключевому слову.

Выберите приложение, чтобы просмотреть его описание. Для загрузки выберите пункт **Установить**. Для покупки и загрузки платных приложений, выберите кнопку, на которой указана стоимость приложения и следуйте инструкциям на экране.



- Чтобы иметь возможность устанавливать приложения, загруженные из других источников, на экране приложений выберите пункт **Настройки** → **Безопасность** → **Неизвестные источники**.
- По умолчанию, при появлении новой версии приложения, устройство автоматически осуществляет его обновление. Для того чтобы изменить настройки по умолчанию или осуществлять обновление приложений вручную, перейдите в пункт  → **Настройки** → **Автообновление приложений** и сделайте выбор.



## Основные элементы GALAXY



На экране приложений выберите пункт  → **Основные элементы GALAXY** и нажмите  рядом с приложением.

Чтобы загрузить все приложения из списка, выберите **Загрузить все**.

## Управление приложениями

### Удаление или отключение приложений

Чтобы отключить приложения, установленные по умолчанию, выберите на экране приложений пункт  → **Удалить/отключить**. На приложениях, которые можно отключить, появится значок . Выберите приложение и нажмите **Отключить**.

Чтобы удалить загруженные приложения, выберите на экране приложений  → **Загруженные приложения** →  → **Удалить**. Можно также выбрать на экране приложений пункт **Настройки** → **Диспетчер приложений**, указать приложение и выбрать пункт **Удалить**.

## Включение приложений

На экране приложений коснитесь значка  → **Показать все приложения**, указать приложения, а затем выбрать пункт **Готово**.

Можно также выбрать на экране приложений пункт **Настройки** → **Диспетчер приложений**, прокрутить до пункта **ОТКЛЮЧЕНО**, указать приложение и выбрать пункт **Включить**.



- **Скрытие приложений:** скрыть приложения можно только на экране приложений. Скрытые приложения можно использовать и дальше.
- **Отключение приложений:** отключение приложений, установленных по умолчанию, которые невозможно удалить из устройства. Отключенными приложениями пользоваться нельзя.
- **Удаление приложений:** удаление загруженных приложений.

## Ввод текста

При вводе текста сообщения, написании заметок и осуществлении многих других действий, на экран автоматически выводится клавиатура.



Для некоторых языков ввод текста не поддерживается. Для ввода текста необходимо изменить язык ввода на один из поддерживаемых языков.

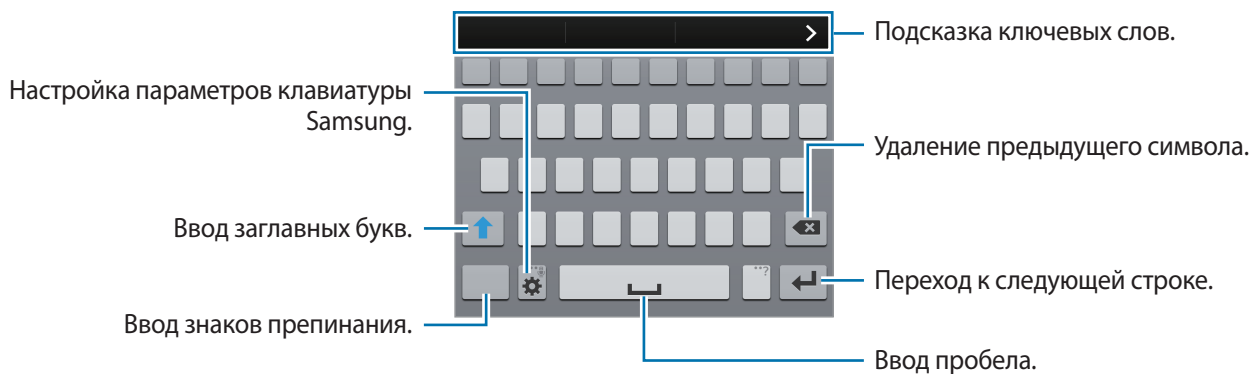

## Настройка языков ввода

Коснитесь значка  → **Выберите языки ввода** и укажите рабочие языки. Если вы выберете два или более языков, вы можете переключаться между ними, проведя пальцем по клавише пробела на клавиатуре.



## Изменение раскладки клавиатуры

Коснитесь значка  и удерживайте его, а затем воспользуйтесь одной из следующих функций:

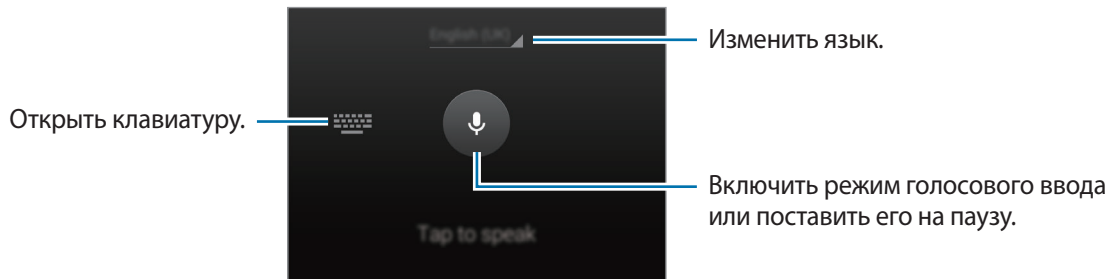
-  : голосовой ввод текста.







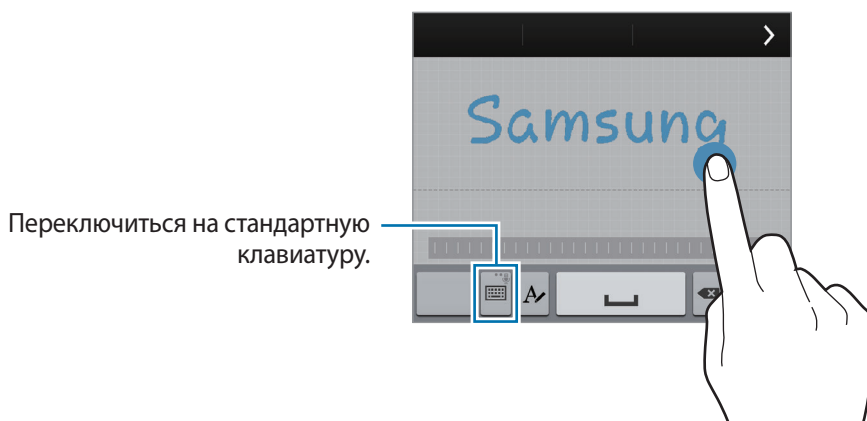

Перед использованием этой функции убедитесь, что подключение к сети Wi-Fi или к мобильным сетям активно. За использование функции голосового ввода через мобильные сети может взиматься дополнительная плата. Чтобы избежать дополнительных расходов, обратитесь к вашему поставщику услуг.

-  : переход в режим рукописного ввода. Чтобы вернуть стандартную клавиатуру, коснитесь .





Доступность этой функции зависит от региона или поставщика услуг.

-  : вставка элемента из буфера обмена.
-  : настройка параметров клавиатуры.
-  : вставка смайлов.

-  : включение плавающей клавиатуры. Вы можете переместить клавиатуру в другое место, потащив за . Чтобы вернуть стандартную клавиатуру, коснитесь .



## Копирование и вставка текста

- 1 Коснитесь текста и удерживайте его.
- 2 Потяните  или , чтобы выбрать нужный текст или выберите пункт **Выбрать все**, чтобы выбрать весь текст.
- 3 Выберите пункт **Копировать** или **Вырезать**. Выделенный текст будет вставлен в буфер обмена.
- 4 Нажмите и удерживайте точку, в которую необходимо вставить текст, после чего выберите пункт **Вставить**. Чтобы вставить предварительно скопированный текст, коснитесь значка **Буфер обмена** и выберите текст.

## Просмотр справочной информации

Для просмотра справки открытого приложения коснитесь значка  → **Справка**.



Некоторые приложения не поддерживают эту функцию.

# Персонализация

## Переход в простой режим работы

В простом режиме работы повышается удобство пользования за счет упрощенного интерфейса и увеличенных значков на главном экране. Для приложений с упрощенным интерфейсом доступны также функции подсветки и увеличения. Вы можете открывать часто используемые приложения и настройки, а также добавлять ярлыки для избранных контактов.

На главном экране коснитесь значка **Настройки** → **Простой режим** → **Простой режим**, укажите приложения к которым необходимо применит простой режим работы и выберите пункт **Готово**.

Для возврата в стандартный режим на главном экране выберите пункт **Простые параметры** → **Простой режим** → **Стандартный режим** → **Готово**.

## Управление главным экран и экраном приложений

### Управление главным экраном

#### Добавление элементов

Коснитесь и удерживайте значок приложения или папки на экране приложений, затем перетащите его на главный экран.

Чтобы добавить виджеты, сведите пальцы на главном экране, выберите пункт **Виджеты**, коснитесь и удерживайте значок виджета, а затем перетащите его на главный экран.

## Перемещение и удаления элемента

Коснитесь и удерживайте значок приложения на главном экране, а затем перетащите его в новое место. Чтобы переместить элемент на другую панель, перетащите его к краю экрана. Чтобы собрать элементы в папки, коснитесь и удерживайте их, а затем перетащите в папку.

Часто используемые приложения можно также переместить в зону ярлыков в нижней части главного экрана. Коснитесь и удерживайте значок приложения, затем перетащите его в зону ярлыков.

Чтобы удалить элемент, коснитесь и удерживайте его. Затем перетащите его в пункт **Удалить**, который появится в верхней части экрана.

## Создание папки

- 1 Коснитесь приложения на главном экране и удерживайте его, затем перетащите его в пункт **Создать папку** которая появится в верхней части экрана.
- 2 Введите название папки.
- 3 Коснитесь значка , выберите приложения, которые следует переместить в папку, а затем нажмите **Готово**.

## Управление панелями

Сведите пальцы на главном экране, чтобы добавить, переместить или удалить панель.

Чтобы добавить панель, прокрутите экран влево до последней страницы и коснитесь значка .

Чтобы переместить панель, коснитесь и удерживайте эскиз панели, а затем перетащите его в новое место.

Чтобы удалить панель, коснитесь и удерживайте эскиз панели, а затем перетащите его в пункт **Удалить** в верхней части экрана.

Чтобы назначить панель главной панелью, коснитесь .

## Управление экраном приложений

### Изменение режима просмотра

На экране приложений коснитесь значка  → **Вид просмотра** и выберите метод сортировки.

### Скрытие приложений

Скройте приложения, которые вы не хотите видеть на экране приложений. Вы можете скрыть любое приложение, включая приложения, установленные по умолчанию.

На экране приложений коснитесь значка  → **Скрыть приложения**, указать приложения, а затем выбрать пункт **Готово**.

Чтобы показать скрытые приложения коснитесь значка  → **Показ. скрытые прил.**, укажите приложения, а затем выберите пункт **Готово**.

### Перемещение элементов



На экране приложений коснитесь значка  → **Изменить**. Коснитесь и удерживайте элемент, затем перетащите его в нужное место на экране.

Чтобы переместить элемент на другую панель, перетащите его к краю экрана.

Чтобы собрать элементы в папки, коснитесь и удерживайте их, а затем перетащите в папку.

Чтобы переместить элемент на новую панель, перетащите его в пункт **Создать страницу**, которая появится в верхней части экрана.

### Создание папок

- 1 На экране приложений коснитесь значка  → **Создать папку**.
- 2 Введите название папки.
- 3 Коснитесь значка , выберите приложения, которые следует переместить в папку, а затем нажмите **Готово**.

## Изменение способ блокировки экрана.

Чтобы предотвратить несанкционированный доступ к вашей личной информации, вы можете изменить способ блокировки экрана.

На экране приложений коснитесь значка **Настройки** → **Экран блокировки** → **Блокировка экрана**, а затем выберите способ блокировки. Для разблокировки устройства требуется код разблокировки.



Если вы забыли код разблокировки, обратитесь в сервисный центр Samsung, чтобы сбросить код.

### Рисунок

Создайте рисунок, соединив линией четыре или более точек, затем повторите его для подтверждения. Установите резервный PIN-код для разблокировки экрана на случай, если вы забудете этот рисунок.

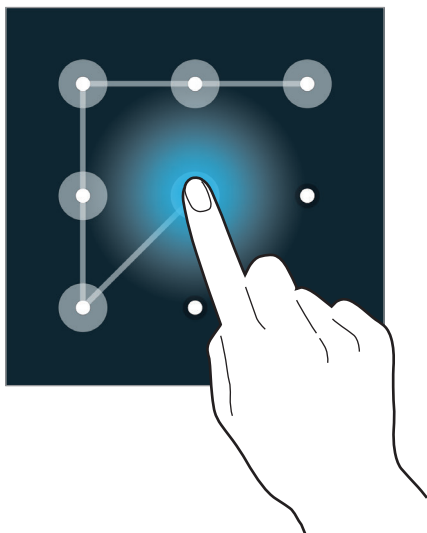

### Отпечаток пальца

Внесите ваши отпечатки пальцев для разблокировки экрана. Подробнее см. в разделе «Отпечатков пальцев».

### PIN

PIN код состоит только из цифр. Введите не менее четырех цифр, затем повторите пароль для подтверждения.

## Пароль

Пароль состоит из символов и цифр. Введите не менее четырех символов, включая цифры и буквы, затем повторите пароль для подтверждения.

## Установка обоев

В качестве обоев главного или заблокированного экрана можно установить изображение или снимок, хранящийся в памяти устройства.

- 1 На экране приложений коснитесь значка **Настройки** → **Обои**. Вы также можете свести пальцы на экране и выбрать значок **Обои**.
- 2 Выберите экран, для которого следует установить или изменить обои.
- 3 Прокрутите экран влево или вправо, чтобы выбрать обои из изображений в нижней части экрана.  
Чтобы посмотреть снимки, выполненные с помощью устройства, или загруженные из Интернета изображения, выберите пункт **Загрузить картинки**.
- 4 Выберите пункт **Готово**.

## Изменение мелодии вызова

Измените мелодии вызова для входящих звонков и звуки уведомлений.

На экране приложений коснитесь значка **Настройки** → **Звук**.

Чтобы установить мелодию входящих вызовов, выберите пункт **Мелодии звонка**, укажите мелодию и выберите пункт **Да**. Чтобы установить в качестве звонка мелодию, сохраненную в памяти устройства или в вашей учетной записи, выберите пункт **Добавить**.

Чтобы установить мелодию уведомлений, выберите пункт **Уведомления**, укажите мелодию и выберите пункт **Да**.

## Настройка учетных записей

### Добавление учетных записей

Для некоторых приложений на вашем устройстве требуется зарегистрированная учетная запись. Создайте учетные записи, чтобы использовать максимум возможностей устройства.

На экране приложений коснитесь значка **Настройки** → **Учетные записи** → **Добавить учётную запись** и укажите сервис учетной записи. Для создания учетной записи следуйте инструкциям на экране.

Чтобы синхронизировать содержание с вашими учетными записями, выберите сервис учетной записи и установите флажки в элементах, которые необходимо синхронизировать.

### Удаление учетных записей

На экране приложений коснитесь значка **Настройки** → **Учетные записи**, выберите сервис учетной записи в меню **УЧЕТНЫЕ ЗАПИСИ**, выберите учетную запись для удаления и выберите пункт  → **Уд-ть уч. зап.**

## Перемещение контактов с других устройств

### Перемещение контактов с помощью Samsung Smart Switch

Можно перенести контакты на ваше устройство с других устройств и компьютеров с помощью приложения Samsung Smart Switch.



Приложение не поддерживается для некоторых языков.

### Приложение Samsung Smart Switch Mobile

Это приложение позволяет переносить контакты с одного мобильного устройства на другое.

#### Предварительные рекомендации

- Убедитесь, что приложение Samsung Smart Switch Mobile установлено на обоих устройствах. Это приложение можно загрузить в магазине **Samsung Apps** или в **Play Маркет**.

- 1 На обоих устройствах запустите приложение **Smart Switch Mobile**.
- 2 На обоих устройствах ознакомьтесь с условиями использования и подтвердите свое согласие с ними, выбрав пункт **Подтвер.**
- 3 Коснитесь значка **Подключить** на одном из устройств.
- 4 На устройстве, с которого будут скопированы контакты, выберите пункт **Контакты**, а затем **Передать**.
- 5 На устройстве, на которое будут перенесены контакты, выберите пункт **Да**, чтобы начать прием контактов с другого устройства.

### Приложение Samsung Smart Switch для ПК

Это приложение позволяет переносить контакты с компьютера на мобильное устройство. В нижеприведенном примере приведены действия, которые необходимо выполнить, чтобы перевести контакты со старого мобильного устройства на новое при помощи компьютера.

#### Предварительные рекомендации

- Убедитесь, что приложение Samsung Smart Switch для ПК установлено на компьютере. Это приложение можно загрузить с веб-сайта Samsung ([www.samsung.com](http://www.samsung.com)).
- 1 Сделайте на компьютере резервную копию списка контактов старого мобильного устройства. См. руководство по эксплуатации старого мобильного устройства.
  - 2 Запустите приложение **Smart Switch** на компьютере.
  - 3 На компьютере ознакомьтесь с условиями использования и подтвердите свое согласие с ними, выбрав пункт **Согласен**.
  - 4 Подключите текущее устройство к компьютеру с помощью кабеля USB.
  - 5 Чтобы перенести список контактов на ваше мобильное устройства, выберите в компьютере производителя старого мобильного устройства и следуйте инструкциям.

## **Samsung Kies**

Импортируйте резервную копию файла контактов с компьютера с помощью приложения Samsung Kies, чтобы восстановить контакты на устройстве. Можно также сделать резервную копию контактов на компьютере с помощью приложения Samsung Kies. Подробнее см. в разделе «Подключение с помощью программы Samsung Kies».

# Подключение к сети

## Подключение к сети мобильной связи

При отсутствии сети Wi-Fi подключите устройство к сети мобильной связи.

На главном экране коснитесь значка **Настройки** → **Мобильные данные**, а затем установите флажок напротив пункта **Мобильные данные**. Также можно открыть панель уведомлений или панель быстрых настроек и коснуться значка **Мобил. данные**.

## Подключение к сети Wi-Fi

Чтобы просматривать страницы в Интернете или обмениваться медиафайлами с другими устройствами, необходимо подключиться к сети Wi-Fi. Сведения о доступных параметрах см. в разделе «Wi-Fi».



- Устройство использует негармонизированную частоту и предназначено для работы во всех европейских странах. Использование беспроводных локальных сетей в помещении разрешено во всех странах Европейского союза без каких-либо ограничений, использование беспроводных локальных сетей вне помещения запрещено.
- Для экономии заряда аккумулятора рекомендуется отключать функцию Wi-Fi, если она не используется.

- 1 На экране приложений коснитесь значка **Настройки** → **Wi-Fi**. Также можно открыть панель уведомлений или панель быстрых настроек и коснуться и удерживать значок **Wi-Fi**.
- 2 Перетащите переключатель **Wi-Fi** вправо.
- 3 Выберите сеть из списка обнаруженных сетей Wi-Fi. Сети, защищенные паролем, обозначены значком замочка.
- 4 Коснитесь значка **Подключиться**. После подключения к сети Wi-Fi устройство будет подключаться к ней каждый раз, когда эта сеть будет доступна.

## Добавление сетей Wi-Fi

Если нужной сети в списке нет, на экране приложений коснитесь значка **Настройки** → **Wi-Fi**, а затем выберите **Добавить сеть Wi-Fi** в нижней части списка сетей. Введите имя сети в меню **SSID сети**, укажите тип защиты и введите пароль (если это не публичная сеть), затем выберите пункт **Подключиться**.

## Активация точки передачи Wi-Fi

Точка передачи Wi-Fi позволяет устройству находить и подключаться к зарегистрированной сети Wi-Fi. Функцию «Точка передачи» можно использовать для подключения к сетям Wi-Fi общего пользования, которые поддерживают автоматическую идентификацию. При перемещении в другое место, устройство найдет и подключится к другой зарегистрированной сети Wi-Fi.



Доступность этой функции зависит от региона или поставщика услуг.

На экране приложений коснитесь значка **Настройки** → **Wi-Fi** →  → **Дополнительно**, а затем коснитесь значка **Passpoint**.

## Удаление настроек подключения к сети Wi-Fi

Настройки подключения к любой использовавшейся сети, включая текущую, можно удалить, чтобы устройство больше не подключалось к ней автоматически. На главном экране коснитесь значка **Настройки** → **Wi-Fi**, выберите сеть из списка и коснитесь **Забывать**.

## Переключатель «Смарт-сеть»

С помощью этой функции можно поддерживать постоянное подключение к сети при просмотре веб-страниц, загрузке контента и т.п.



За использование этой функции может взиматься дополнительная плата. Дополнительную информацию можно получить у поставщика услуг.

## Предварительные рекомендации

- Убедитесь, что автономный режим отключен.
- Убедитесь, что мобильная сеть подключена.

На главном экране коснитесь значка **Настройки** → **Wi-Fi**, а затем выберите **Переключатель смарт-сети**. Если сигнал сети Wi-Fi слабый или нестабильный, устройство автоматически переключится из сети Wi-Fi в мобильную сеть. При усилении сигнала сети Wi-Fi устройство переключится из мобильной сети обратно в сеть Wi-Fi.

## Функция ускорения загрузки

Данная функция позволяет ускорить загрузку файлов за счет одновременного использования Wi-Fi и мобильной сети. Убедитесь, что функции мобильной сети и Wi-Fi включены. Чем сильнее сигнал сети Wi-Fi, тем выше скорость загрузки.

На экране приложений коснитесь значка **Настройки** → **Ускорение загрузки**, а затем перетащите переключатель **Ускорение загрузки** вправо. Также можно открыть панель уведомлений или панель быстрых настроек и коснуться значка **Ускорение загрузки**.



- За загрузку файлов через мобильные сети может взиматься дополнительная плата. Чтобы избежать дополнительных расходов, обратитесь к вашему поставщику услуг.
- Во время загрузки больших файлов устройство может разогреться. Если устройство превысит заданную температуру, функция будет выключена.
- Если сигналы сети нестабильны, это может повлиять на скорость и эффективность функции.
- Если скорость передачи данных быстрее в сети Wi-Fi или в мобильной сети, устройство может использовать только самое быстрое подключение.
- Функция поддерживает только Протокол передачи гипертекстов (HTTP) 1.1. Функцией нельзя пользоваться с другими протоколами, такими как HTTPS или FTP.

## Модемы и переносные точки доступа

### О функциях модема и точки доступа

Воспользуйтесь этими функциями, чтобы при отсутствии интернет-подключения получить доступ к мобильному подключению вашего устройства с компьютера или другого устройства. Организовать подключение можно через Wi-Fi, USB или Bluetooth.





За использование этой функции может взиматься дополнительная плата. Дополнительную информацию можно получить у поставщика услуг.

### Переносная точка доступа

Используйте устройство в качестве переносной точки доступа, чтобы предоставить другим устройствам доступ к мобильному подключению вашего устройства.

### Предварительные рекомендации

- Убедитесь, что функция Wi-Fi отключена.
- Убедитесь, что функция мобильной передачи данных включена.

- 1 На экране приложений коснитесь значка **Настройки** → **Модем и точка доступа Wi-Fi** → **Переносная точка доступа Wi-Fi**.
- 2 Переместите переключатель **Переносная точка доступа Wi-Fi** вправо.
  -  появится в строке состояния. Ваше устройство может быть обнаружено другими устройствами в списке сетей Wi-Fi.
  - Чтобы установить пароль для подключения к точке доступа, коснитесь значка  → **Настройка** и выберите уровень безопасности. После чего введите пароль и коснитесь значка **Сохранить**.
- 3 Найдите и укажите ваше устройство в списке сетей Wi-Fi на другом устройстве.

## USB-модем

Получите доступ к мобильному подключению вашего устройства с компьютера через кабель USB.



- 1 На экране приложений коснитесь значка **Настройки** → **Модем и точка доступа Wi-Fi**.
- 2 Подключите устройство к компьютеру с помощью кабеля USB.
- 3 Коснитесь значка **USB-модем**.  
Когда устройства будут подключены друг к другу, в строке состояния появится значок .
- 4 Теперь можно пользоваться мобильным подключением с компьютера.

## Bluetooth-модем

Предоставьте доступ к мобильному подключению вашего устройства подключенным компьютерам и другим устройствам через Bluetooth.

### Предварительные рекомендации

- Убедитесь, что ваше устройство сопряжено с другим устройством по Bluetooth. Подробнее см. в разделе «Bluetooth».
- Убедитесь, что подключаемый компьютер поддерживает функцию Bluetooth.

- 1 На экране приложений коснитесь значка **Настройки** → **Модем и точка доступа Wi-Fi**.
- 2 Установите флажок в пункте **Bluetooth-модем**.
- 3 После подключения устройства откройте экран настроек Bluetooth, коснитесь  а затем выберите **Доступ к Интернету**.  
Когда устройства будут подключены друг к другу, в строке состояния появится значок .
- 4 Для доступа к сети интернет на подключенном устройстве используйте мобильную сеть.



Способы подключения зависят от типа подключаемых устройств.

# Управление и использование

## Управление жестами



Случайная встряска или касание устройства могут вызвать нежелательный ввод данных или выполнение команды. Выполняйте движения правильно.

### Мгновенный обзор

На экране приложений коснитесь значка **Настройки** → **Движения и жесты** → **Мгновенный обзор**, а затем перетащите переключатель **Мгновенный обзор** вправо.

Проведите рукой влево или вправо над датчиком для обзора изображений, веб-страниц, песен или заметок.

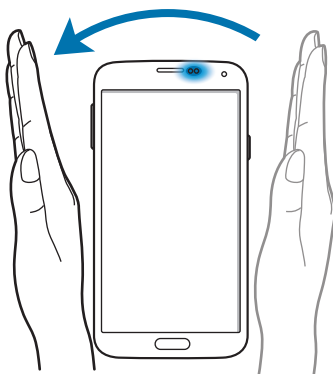

Для того чтобы прокрутить страницу почтового ящика или веб-страницу вверх или вниз, проведите рукой по сенсору вверх или вниз.

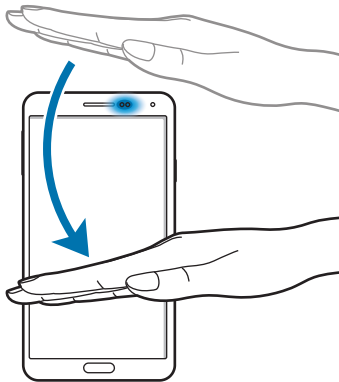

## Прямой вызов

На экране приложений коснитесь значка **Настройки** → **Движения и жесты** → **Прямой вызов**, а затем перетащите переключатель **Прямой вызов** вправо.

При просмотре сообщения, а также сведений о вызове или контакте поднимите устройство и поднесите его к уху, чтобы выполнить вызов.



## Смарт-уведомления

На экране приложений коснитесь значка **Настройки** → **Движения и жесты** → **Смарт-уведомления**, а затем перетащите переключатель **Смарт-уведомления** вправо.

При подъеме устройства, после того как в течение некоторого времени оно не использовалось или его экран был отключен, оно вибрирует, если имеются пропущенные вызовы или новые сообщения.

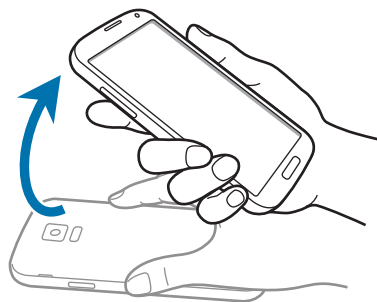

## Выкл. звук/Пауза

На экране приложений коснитесь значка **Настройки** → **Движения и жесты** → **Выкл. звука/Пауза**, а затем перетащите переключатель **Выкл. звука/Пауза** вправо.

## Накрывание экрана ладонью

Накройте экран ладонью, чтобы приостановить воспроизведение мультимедиа.



## Переворачивание устройства

Переверните устройство дисплеем вниз, чтобы отключить мелодию вызова или приостановить воспроизведение музыки.

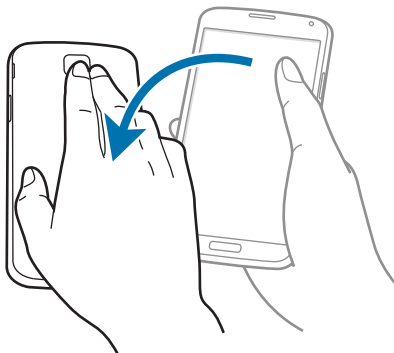

## Смарт-пауза

Воспроизведение мультимедиа автоматически приостанавливается, когда вы отводите взгляд от экрана. А когда вы снова переводите взгляд на экран, оно возобновляется.

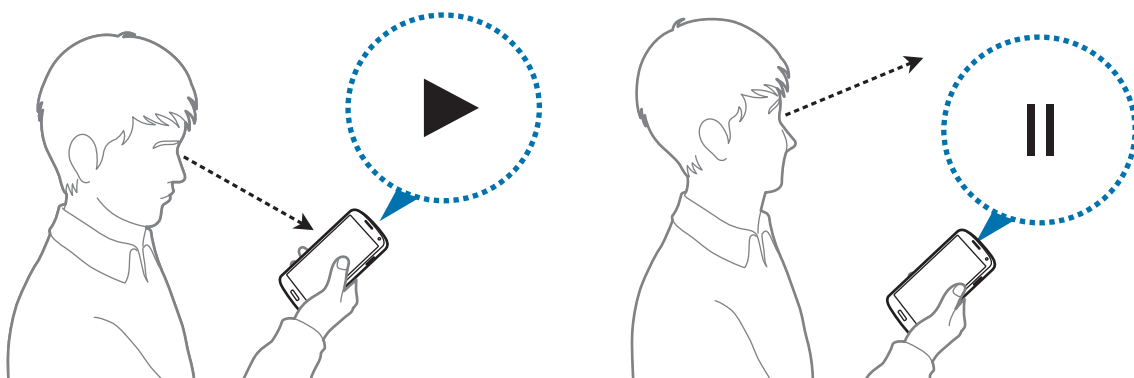

## Снимок экрана

На экране приложений коснитесь значка **Настройки** → **Движения и жесты** → **Снимок экрана ладонью**, а затем перетащите переключатель **Снимок экрана ладонью** вправо.

Чтобы сделать снимок экрана, поместите ладонь ребром на дисплей и проведите ею справа налево или наоборот. Снимок экрана будет сохранен в папке **Галерея** → **☰** → **Альбом** → **Screenshots**.



При использовании некоторых приложений создание снимков экрана невозможно.

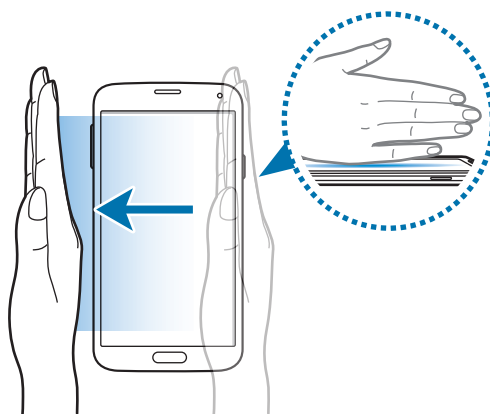

## Мгновенный просмотр

Данная функция позволяет выполнять различные действия, удерживая палец над дисплеем. Направьте палец на дисплей, для того чтобы просмотреть содержание или информацию во всплывающем окне.

На экране приложений коснитесь значка **Настройки** → **Мгновенный просмотр** и перетащите переключатель **Мгновенный просмотр** вправо.

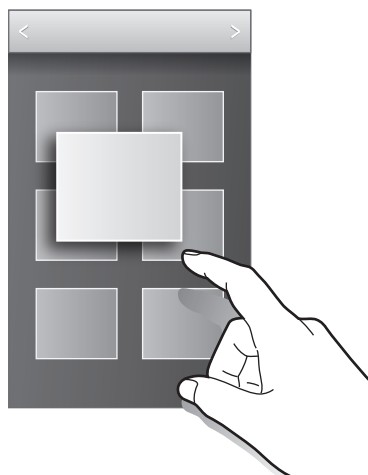

## Samsung Smart Scroll

Используйте эту функцию чтобы прокручивать информацию на экране вверх и вниз, наклоняя ваше устройство.

- 1 На главном экране коснитесь значка **Настройки** → **Специальные возможности** → **Нарушение координации и взаимодействие** → **Смарт-прокрутка**.
- 2 Переместите переключатель **Смарт-прокрутка** вправо.
- 3 Выберите тип прокрутки.

Когда Вы просматриваете электронную почту или веб-страницы, появляется значок типа прокрутки (👁️ для положения головы) которая показывает статус распознавания.

Когда Ваше устройство распознает движения головы или устройства, значок изменится на 👁️ или 🗨️. Затем, наклоните голову вверх или вниз либо наклоните устройство вперед или назад для прокрутки в соответствующем направлении.

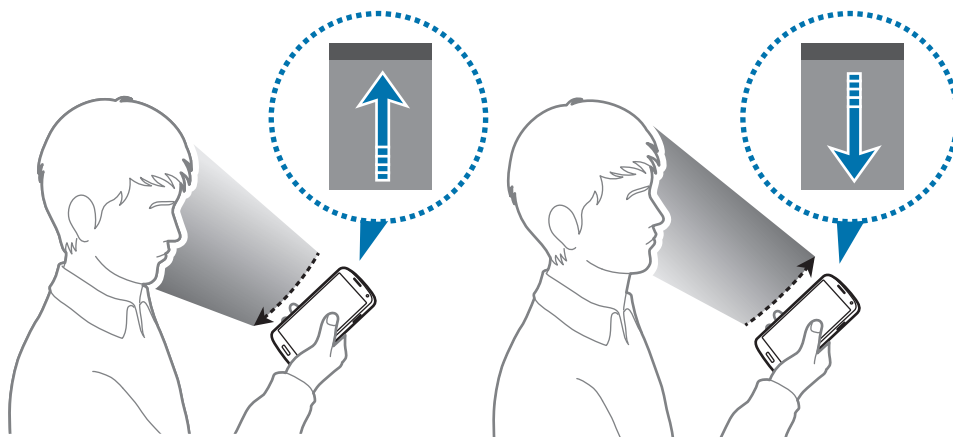

## Режим «Несколько окон»

### О режиме «Несколько окон»

В этом режиме можно выводить на экран два приложения одновременно. Эту функцию можно использовать для чтения электронной почты или просмотра веб-страниц во время просмотра видео.

### Включение режима «Несколько окон»

- 1 На экране настроек коснитесь значка **Настройки** → **Несколько окон** и перетащите переключатель **Несколько окон** вправо. Также можно открыть панель уведомлений или панель быстрых настроек и коснуться значка **Несколько окон**.
- 2 Чтобы открыть панель режима «Несколько окон», коснитесь значка **>** в левой части экрана.

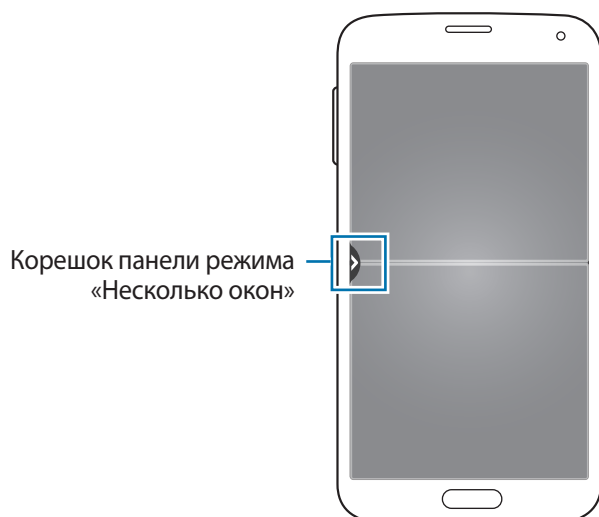

- 3 Коснитесь значка приложения в области режима «Несколько окон» и, удерживая, перетащите его на экран.

Приложения с пометкой  рядом с их значком могут выводиться на экран в двух экземплярах одновременно.

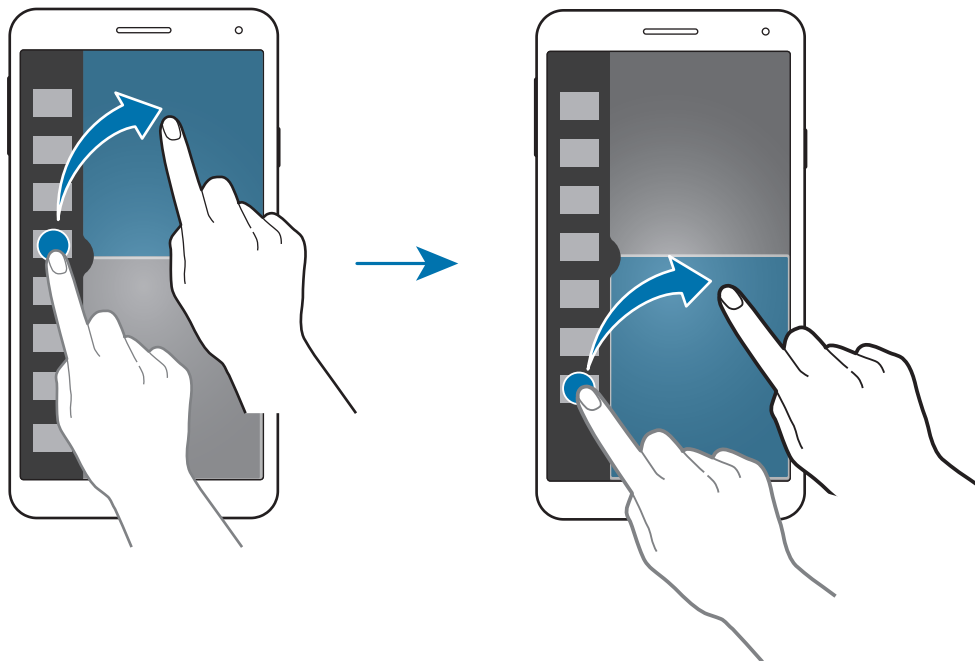

### Создание комбинации окон в режиме «Несколько окон»

С помощью этой функции можно сохранять комбинации активных приложений в режиме «Несколько окон».

- 1 Запустите два приложения на разделенном экране в режиме «Несколько окон».
- 2 Откройте панель режима «Несколько окон» и нажмите значок  → **Создать**.
- 3 Введите название списка воспроизведения и выберите пункт **ОК**.

Комбинация запущенных приложений будет сохранена в области режима «Несколько окон».

## Изменение размера окна

Перетащите круг между окнами приложений в любом направлении, чтобы отрегулировать размер окон.

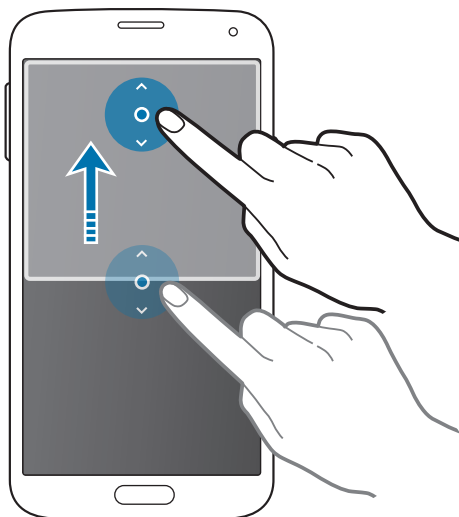

## Возможности режима «Несколько окон»

В режиме «Несколько окон» выберите окно приложения, и вокруг него появится белая рамка. Коснитесь круга между окнами приложений для доступа к следующим параметрам:

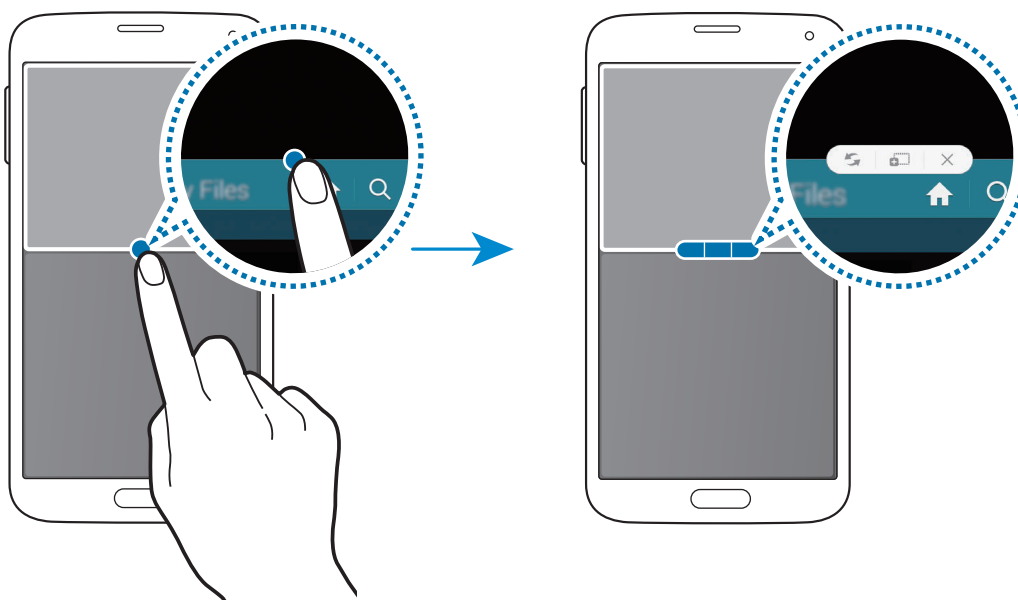

-  : перемена мест приложений в режиме «Несколько окон».

-  : перетаскивание текста или изображений из одного окна в другое. Нажмите и удерживайте элемент в выбранном окне, затем перетащите его в нужное место в другом окне. Элемент будет перемещен из одного окна в другое.

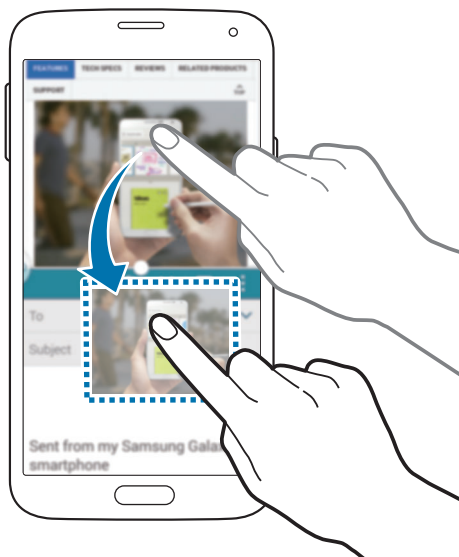

Некоторые приложения не поддерживают эту функцию.

-  : закрытие приложения.

## Изменение порядка приложений на панели режима «Несколько окон»

Порядок размещения приложений на панели режима «Несколько окон» можно изменить.

- 1 На экране настроек коснитесь значка **Настройки** → **Несколько окон** и перетащите переключатель **Несколько окон** вправо. Также можно открыть панель уведомлений или панель быстрых настроек и коснуться значка **Несколько окон**.
- 2 Откройте панель режима «Несколько окон» и коснитесь значка  → **Измен.**  
Появится список приложений, доступных в режиме «Несколько окон».

- 3 Коснитесь значка приложения и, удерживая, перетащите его на панель режима «Несколько окон».

Добавьте часто используемые приложения на панель режима «Несколько окон».

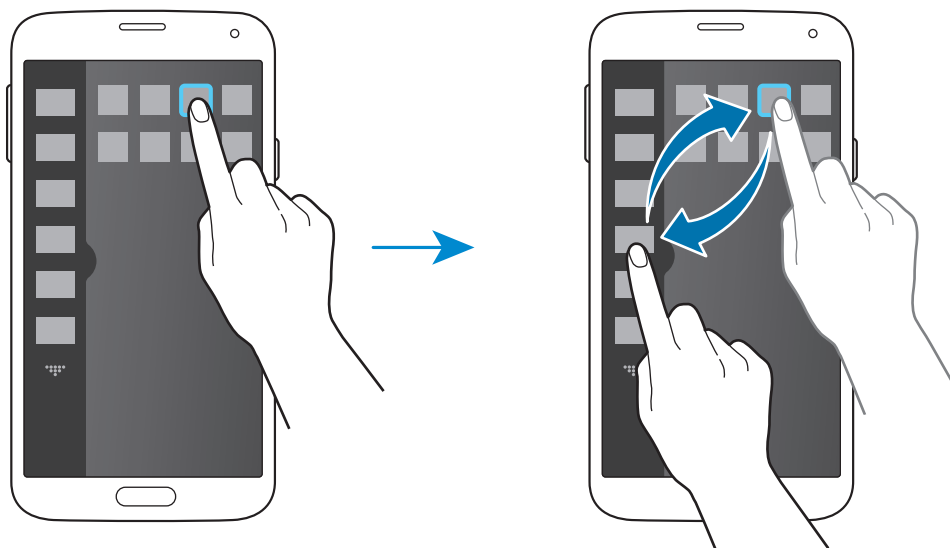



- 4 Выберите пункт ОК.

## Инструментарий

Вы можете с легкостью запускать разные приложения с помощью значка инструментария во время использования других приложений.

Также можно открыть панель уведомлений или панель быстрых настроек и коснуться значка **Панель инструм.** На экране появится значок .

Для запуска приложения коснитесь значка  и выберите приложение.

Для перемещения значка инструментария коснитесь значка , удерживая его, перетащите в другую область экрана.

Для редактирования приложений, которые находятся в инструментарии, коснитесь значка , удерживая, перетащите его в значок **Изменить**.

Для скрытия значка инструментария коснитесь значка , удерживая, перетащите его в значок **Удалить**.

## Управление одной рукой

### Об управлении одной рукой

Чтобы с удобством управлять устройством одной рукой, вы можете переключиться в режим управления одной рукой. В этом режиме интерфейсы приложений модифицируются таким образом, чтобы ими было легче управлять одной рукой.







### Включение режима управления одной рукой

На экране приложений коснитесь значка **Настройки** → **Управление одной рукой** и перетащите переключатель **Управление одной рукой** вправо.

Для включения режима управления одной рукой проведите пальцем от края дисплея. А затем быстро проведите назад.

### Интерфейсы приложений в режиме управления одной рукой

Для перемещения экрана, при включенном режиме коснитесь верхней части модифицированного экрана и, удерживая, перетащите его в другое место. Для облегчения управления устройством одной рукой режим предоставляет следующие возможности:

-  : масштабирование экрана.
-  : открывает список контактов в панели режима управления одной рукой. Чтобы добавить контакты в список, коснитесь значка .
-  : открывает список приложений в панели режима управления одной рукой. Чтобы добавить приложения в список, коснитесь значка .
-  : возвращение в стандартный режим.

## Увеличение чувствительности сенсорного экрана

Воспользуйтесь этой функцией для увеличения чувствительности сенсорного экрана.

На главном экране коснитесь значка **Настройки** → **Дисплей**, а затем выберите **Повысить чувствительность**.





- Для лучшего распознавания касаний пользуйтесь кожаными перчатками. Касания в перчатках из других материалов могут быть не распознаны.
- Для достижения наилучших результатов при использовании устройства в перчатках нажимайте на экран чуть сильнее.
- Сенсорный экран может не реагировать на касания через окошко чехла-книжки S View, если вы в перчатках.

# Телефон

## Выполнение вызовов

Коснитесь значка **Телефон** на экране приложений.

Коснитесь значка **Клавиатура**, введите номер телефона и коснитесь значка  чтобы произвести голосовой набор или значка  для видеовызова. Вы также можете осуществлять набор номеров телефонов из списка в разделах **Журналы**, **Избранное** и **Контакты**.

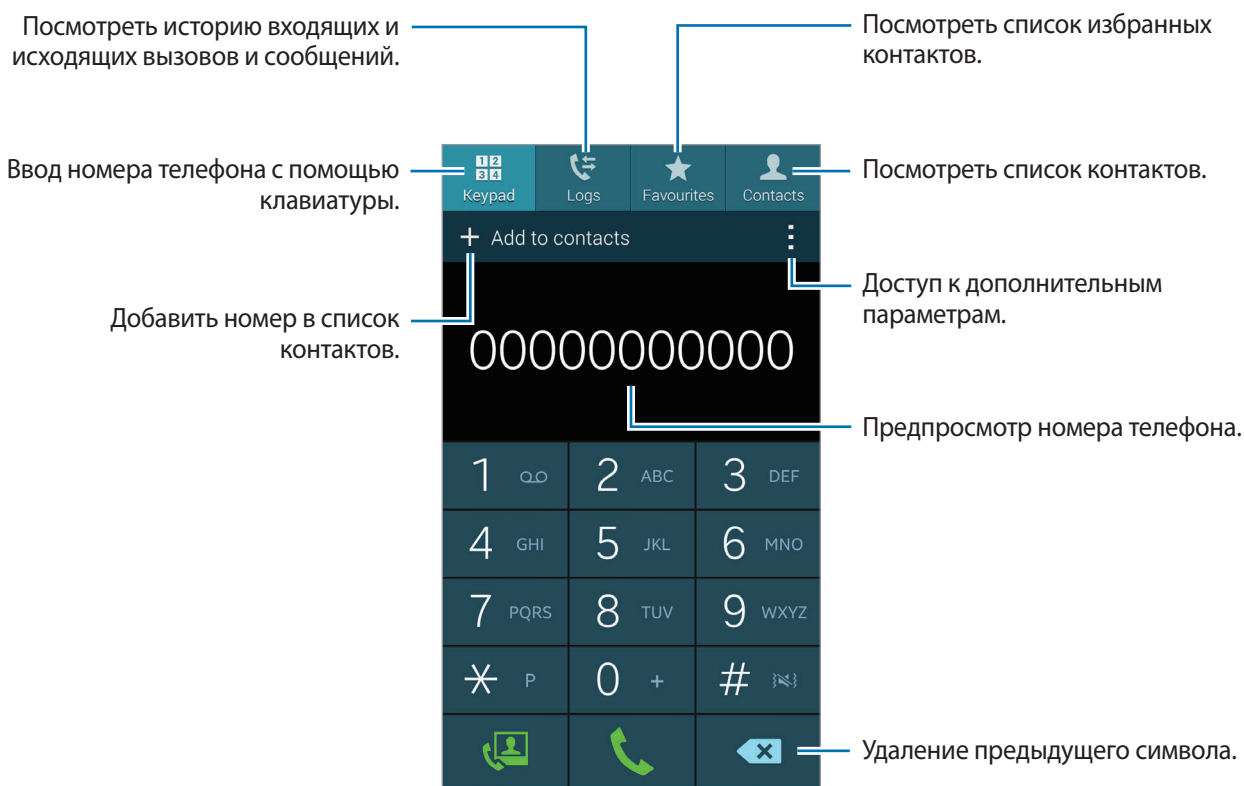

## Набор номеров из журнала звонков или списков контактов

Для того чтобы набрать номер, коснитесь значка **Журналы** или **Контакты** и потащите контакт или номер телефона вправо.

Для того чтобы отключить функцию осуществления набора путем перетаскивания значка вправо, коснитесь значка  → **Настройки** → **Контакты** и отключите **Порв. для звонка или SMS**.



После включения этой функции вы не сможете прокручивать экраны разделов **Контакты** или **Журналы**. Для того чтобы иметь возможность прокручивать экраны, данная функция должна быть отключена.

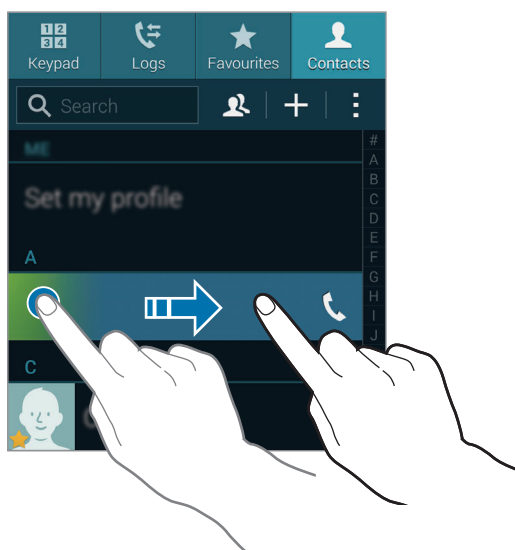

## Выполнение вызовов из списка избранного

Для того чтобы упростить набор номеров контактов, которым вы часто звоните, добавьте их в список «Избранное».

Чтобы добавить контакты в список «Избранное», коснитесь значка **Контакты**, выберите контакт и выберите .

Чтобы набрать номер контакта из списка «Избранное», коснитесь значка **Избранное** и выберите контакт.

## Автозаполнение номеров

Коснитесь значка **Клавиатура**.

При вводе номера на клавиатуре появляется автозаполнение номеров. Выберите нужный номер для набора.

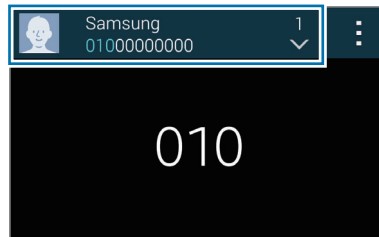

## Номера быстрого набора

Коснитесь значка **Клавиатура**.

Чтобы выполнить вызов номера быстрого набора, нажмите и удерживайте соответствующую цифру.

## Международные вызовы

Коснитесь значка **Клавиатура**.

Нажмите и удерживайте кнопку **0**, пока не появится знак **+**. Введите код страны, код региона и телефонный номер, затем нажмите значок .

Чтобы заблокировать исходящие международные вызовы, коснитесь значка  → **Настройки** → **Вызов** → **Дополнительные параметры** → **Запрет вызова**. После этого выберите тип звонков и снимите флажок с пункта **Международные кроме вызовы**.

## Входящие вызовы

### Ответ на вызов

При поступлении вызова коснитесь значка **Ответить**.

Если включена услуга ожидания вызова, можно выполнить второй вызов. При ответе на второй вызов первый будет помещен на удержание.

### Отклонение вызова

При поступлении вызова коснитесь значка **Отклонить**.

Чтобы отклонить входящий вызов и отправить звонящему сообщение, перетащите строку сообщения для отклонения вверх.

Чтобы создать сообщения для отклоненных вызовов, на экране приложений коснитесь значка **Телефон** →  → **Настройки** → **Вызов** → **Отклонение вызова** → **Настроить сообщения для отклонения вызова**.

### Автоматическое отклонение вызовов с нежелательных номеров

- 1 Коснитесь значка **Телефон** на экране приложений.
- 2 Коснитесь значка  → **Настройки** → **Вызов** → **Отклонение вызова** → **Режим автоотклонения** → **Черный список**.
- 3 Выберите пункт **Черный список** → **Создать**, затем введите номер и назначьте категорию.
- 4 Выберите пункт **Сохранить**.







### Пропущенные вызовы

При наличии пропущенных вызовов в строке состояния появляется значок . Чтобы просмотреть список пропущенных вызовов, откройте панель уведомлений.

## Во время вызова





### Во время видеовызова

Доступны следующие действия:

- **Добавить вызов:** выполнение другого вызова.
- **Клавиатура:** доступ к клавиатуре.
- **Завершить:** завершение текущего вызова.
- **Динамик:** включение динамика громкой связи. Не подносите устройство близко к уху во время использования громкой связи.
- **Выкл. микр.:** выключение микрофона (при этом собеседник перестанет вас слышать).
- **Bluetooth:** переключение на гарнитуру Bluetooth, если она подключена к устройству.
-  → **Удержание:** удержание вызова. Выберите пункт **Unhold**, чтобы извлечь удерживаемый вызов.
-  → **Контакты:** переход к списку контактов.
-  → **Заметки:** создание заметки.
-  → **Сообщения:** отправка сообщения.
-  → **Настроить звук:** выбор типа мелодии вызова для гарнитуры.
-  → **Дополнительная громкость:** увеличение громкости звуков устройства.
-  → **Настройки:** изменение настроек вызова.

## Во время видеовызова

Доступны следующие действия:

- **Переключить камеру:** переключение между передней и основной камерами.
- **Выкл. микр.:** выключение микрофона (при этом собеседник перестанет вас слышать).
- **Завершить:** завершение текущего вызова.
-  → **Скрыть меня:** скрывание вашего изображения от собеседника.
-  → **Исходящее изображение:** выбор изображения для показа собеседнику.
-  → **Клавиатура:** доступ к клавиатуре.
-  → **Переключить на гарнитуру:** переключение на гарнитуру Bluetooth при ее подключении к устройству.
-  → **Включить динамик:** включение динамика громкой связи. Не подносите устройство близко к уху во время использования громкой связи.

Нажмите и удерживайте изображение собеседника для доступа к следующим функциям:

- **Снять фотографию:** снимок изображения собеседника.
- **Записать видео:** видеозапись изображения собеседника.



Во многих странах и регионах производить запись вызова без предварительного разрешения собеседника незаконно.

Нажмите и удерживайте свое изображение для доступа к следующим функциям:

- **Переключить камеру:** переключение между передней и основной камерами.
- **Исходящее изображение:** выбор изображения для показа собеседнику.

# Контакты

## Добавление контактов



### Перемещение контактов с других устройств

Вы можете перемещать контакты на ваше устройство с других устройств. Подробнее см. в разделе «Перемещение контактов с других устройств».

### Добавление контактов вручную

1 На экране приложений коснитесь значка **Контакты** → **Контакты**.

2 Коснитесь значка  и введите сведения о контакте.

-  : добавление изображения.
-  /  : добавление или удаление поля сведений о контакте.

3 Выберите пункт **Сохранить**.

Чтобы добавить номер телефона в список контактов с клавиатуры, коснитесь значка **Клавиатура**, введите номер и выберите **Добавить в контакты**.

### Добавление контактов с визиток

Сделайте снимок визитки и извлеките из него контактные данные.

1 На экране приложений коснитесь значка **Контакты** → **Контакты**.



2 Коснитесь значка  → **Визитки** → .

Чтобы выбрать или добавить язык для распознавания, коснитесь значка  → **Язык визитки**.

**3** Положите визитку на плоскую поверхность и поверните устройство, чтобы сориентировать его на месте.

**4** Наведите устройство на визитку так, чтобы она оказалась внутри рамок на экране. Когда рамка станет зеленой, устройство автоматически сделает снимок. Устройство считывает контактные данные с визитки и преобразует их в новый контакт.

Если устройство не делает снимок автоматически, коснитесь значка .

- Чтобы делать снимки визиток вручную, коснитесь значка  → **Автоматически** → **Выключено**.
- Чтобы извлечь текст из сохраненного снимка, коснитесь значка  → **Загрузка изображения**.

**5** Измените или дополните информацию и выберите пункт **Сохранить**.

## Управление контактами

### Редактирование контактов

**1** На экране приложений коснитесь значка **Контакты** → **Контакты**.

**2** Выберите контакт для редактирования и коснитесь значка .

**3** Измените информацию о контакте или выберите пункт **Добавить еще поле**, чтобы внести новые контактные данные.

**4** Выберите пункт **Сохранить**.

### Удаление контактов

Выберите контакт для удаления, коснитесь значка  → **Удалить**.

### Обмен контактами

Выберите контакт для обмена, коснитесь значка  → **Отправить визитку** и выберите способ обмена.

## Управление группами

На экране приложений коснитесь значка **Контакты** → **Контакты**.

Коснитесь значка .

### Создание новой группы

Коснитесь значка , введите название группы и выберите пункт **Сохранить**.

### Добавление контактов в группы

Выберите группу и коснитесь значка . Укажите контакты для добавления и выберите пункт **Готово**.

### Удаление группы

Коснитесь значка  → **Удалить группу**, укажите группы, добавленные пользователем, и выберите пункт **Готово**.

### Отправка текстового сообщения или сообщения электронной почты участникам группы

Выберите группу, коснитесь значка  → **Отправить SMS или письмо Email** → **Сообщение** или **Email**, укажите членов группы, выберите пункт **Готово**, а затем коснитесь значка «Отправить».

## Перемещение контактов с других учетных записей

С помощью этой функции можно перемещать контакты, которые сохранены в других учетных записях.

На экране приложений коснитесь значка **Контакты** → **Контакты**.

Коснитесь значка  → **Объединить учетные записи** → **Google** или **Samsung account**.

## Импорт и экспорт контактов

С помощью этой функции можно импортировать в ваше устройство контакты с других накопителей или экспортировать на другие накопители.

На экране приложений коснитесь значка **Контакты** → **Контакты**.

Коснитесь значка  → **Настройки** → **Контакты** → **Импорт/экспорт** и выберите функцию импорта или экспорта.





## Поиск контактов

На экране приложений коснитесь значка **Контакты** → **Контакты**.

Ниже перечислены способы поиска контактов:

- Перейдите вверх или вниз по списку контактов.
- Проведите пальцем по указателю справа от списка контактов для быстрой прокрутки.
- Коснитесь поля поиска вверху списка контактов и введите критерий поиска.

После выбора контакта можно выполнить одно из следующих действий:

- : добавление контакта в список избранных.
-  / : выполнение голосового или видеовызова.
- : отправка сообщения.
- : отправка сообщения электронной почты.

## Добавление ярлыков контактов на главный экран

С помощью этой функции можно добавлять на главный экран ярлыки контактов, с которыми вы общаетесь чаще всего.

- 1 На экране приложений коснитесь значка **Контакты** → **Контакты**.
- 2 Выберите контакт.
- 3 Коснитесь значка  → **Доб. ярлык на главный экран**.

# Сообщения и электронная почта

## Сообщения

### Отправка сообщений

С помощью этого приложения можно отправлять текстовые (SMS) или мультимедийные (MMS) сообщения.



За отправку и получение сообщений за пределами домашней сети может взиматься дополнительная плата. Дополнительную информацию можно получить у поставщика услуг.

- 1 Коснитесь значка **Сообщения** на экране приложений.
- 2 Коснитесь значка .
- 3 Добавьте получателей сообщения и введите его текст.

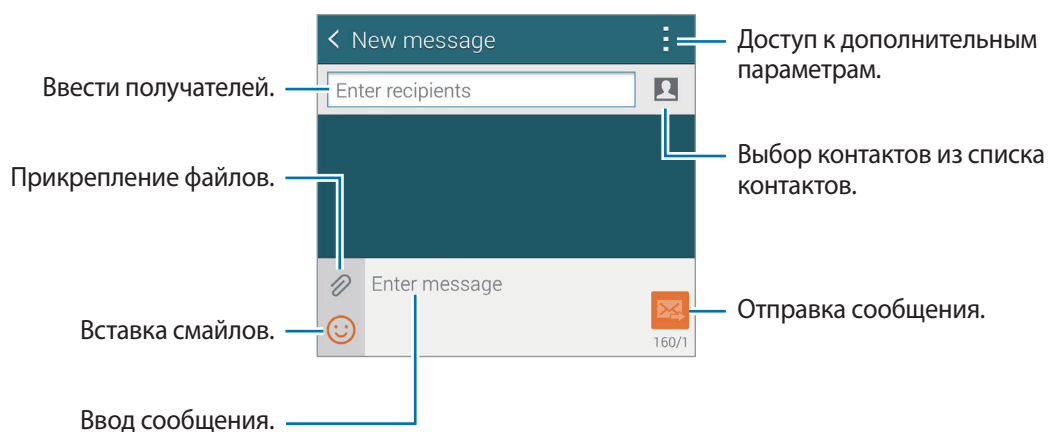

- 4 Коснитесь значка , чтобы отправить сообщение.

Во время написания сообщения коснитесь значка , чтобы воспользоваться одной из следующих возможностей:

- **Быстрые ответы:** выберите шаблон и введите сообщение.
- **Вставить смайлик:** ввод смайлов.
- **Добавить тему:** ввод темы.
- **Добавить слайд:** добавление слайдов к сообщению.
- **Запланированное сообщение:** отправка сообщения в указанное время и дату.
- **Отменить:** прекратить составление сообщения.
- **Размер шрифта:** изменение размера шрифта в текстовом поле.

### Добавление контактов в список избранных

С помощью этой функции контактам, с которыми вы часто общаетесь, можно присваивать статус приоритетных. Отправлять сообщения таким контактам можно через значок, расположенный над списком контактов.

Коснитесь значка **Нажмите, чтобы добавиель избранных получателей.** → **Входящие** или **Контакты**, выберите контакты и нажмите **Готово**. Чтобы добавить больше контактов, коснитесь значка .

Чтобы отменить приоритетный статус, коснитесь контакта и удерживайте его, а затем выберите пункт **Управление приорит. отправит.** →  → **Готово**.

### Отправка отложенных сообщений

При создании сообщения коснитесь значка  → **Запланированное сообщение**. Установите время и дату и выберите пункт **Готово**. Сообщение будет отправлено устройством в назначенные время и дату.



- Если в назначенное время устройство будет отключено, не подключено к сети или работа сети будет неустойчивой, то сообщение отправлено не будет.
- Эта функция действует на основе времени и даты, установленных на устройстве. Время и дата могут оказаться неправильными, если при перемещении по часовым поясам эти данные не будут обновлены по сети.

## Просмотр входящих сообщений

Входящие сообщения группируются в потоки по контактам. Выберите контакт, чтобы просмотреть сообщения от него.



За отправку и получение сообщений за пределами домашней сети может взиматься дополнительная плата. Дополнительную информацию можно получить у поставщика услуг.

Во время написания сообщения коснитесь значка чтобы воспользоваться одной из следующих возможностей:

- **Видео вызов:** осуществление видео вызова контакта.
- **Посмотреть контакт:** просмотр информации о контакте.
- **Добавить в Контакты:** добавление контактов в список.
- **Быстрые ответы:** ввод сообщений с помощью шаблонов.
- **Добавить получателя:** добавление получателей сообщения.
- **Вставить смайлик:** ввод смайлов.
- **Добавить тему:** ввод темы.
- **Добавить слайд:** добавление слайдов к сообщению.
- **Запланированное сообщение:** отправка сообщения в указанное время и дату.
- **Присвоение приоритетного статуса / Удаление из списка приоритетных отправителей:** присвоение или отмена приоритетного статуса.
- **Внести в спам-номера:** присвоить номеру телефона статус спам-номера.
- **Отменить:** прекратить составление сообщения.
- **Размер шрифта:** изменение размера шрифта в текстовом поле.

## Управление сообщениями

Во время просмотра списка сообщений коснитесь значка  и выполните одно из следующих действий:

- **Выбрать:** выбор сообщений для удаления или обозначения их как спама.
- **Удалить:** удаление всех или только выбранных сообщений.
- **Черновики:** просмотр сохраненных сообщений для последующей отправки.
- **Заблокированные сообщения:** просмотр заблокированных сообщений.
- **Запланированное сообщение:** просмотр отложенных сообщений.
- **Спам:** просмотр спам-сообщений.
- **Размер шрифта:** изменение размера шрифта.
- **Настройки:** изменение настроек сообщений.
- **Справка:** помощь по отправке и управлению сообщениями.



## E-mail

### Настройка учетных записей электронной почты

Коснитесь значка **E-mail** на экране приложений.



При первом открытии меню **E-mail** появится запрос на настройку учетной записи.

Введите адрес электронной почты и пароль. Выберите пункт **Далее** для настройки личной учетной записи, например Google Mail, или выберите пункт **Настройка вручную** для настройки корпоративной учетной записи. После этого следуйте инструкциям на экране для завершения настройки.

Для настройки другой учетной записи электронной почты коснитесь значка  → **Управление учетными записями** → .



### Отправка сообщений

Коснитесь значка **E-mail** на экране приложений.

Выберите нужную учетную запись электронной почты и коснитесь значка  внизу экрана. Введите получателей, тему и текст сообщения, затем коснитесь значка .

Чтобы добавить получателей из списка контактов, коснитесь значка .

Чтобы вложить в сообщение изображения, видеозаписи и другие элементы, коснитесь значка .

Чтобы добавить изображения, контакты и другие элементы в тело сообщения, коснитесь значка  → .

## Отправка отложенных сообщений



При создании сообщения коснитесь значка  → **Запланировать сообщ.** Отметьте флажком параметр **Запланировать сообщ.**, укажите время и дату и выберите пункт **Готово**. Сообщение будет отправлено устройством в назначенные время и дату.



- Если в назначенное время устройство будет отключено, не подключено к сети или работа сети будет неустойчивой, то сообщение отправлено не будет.
- Эта функция действует на основе времени и даты, установленных на устройстве. Время и дата могут оказаться неправильными, если при перемещении по часовым поясам эти данные не будут обновлены по сети.

## Просмотр сообщений

Коснитесь значка **E-mail** на экране приложений.

Коснитесь значка , выберите нужную учетную запись электронной почты, после чего начнется загрузка новых сообщений. Чтобы загрузить новые сообщения вручную, коснитесь значка .

Коснитесь сообщения для просмотра.

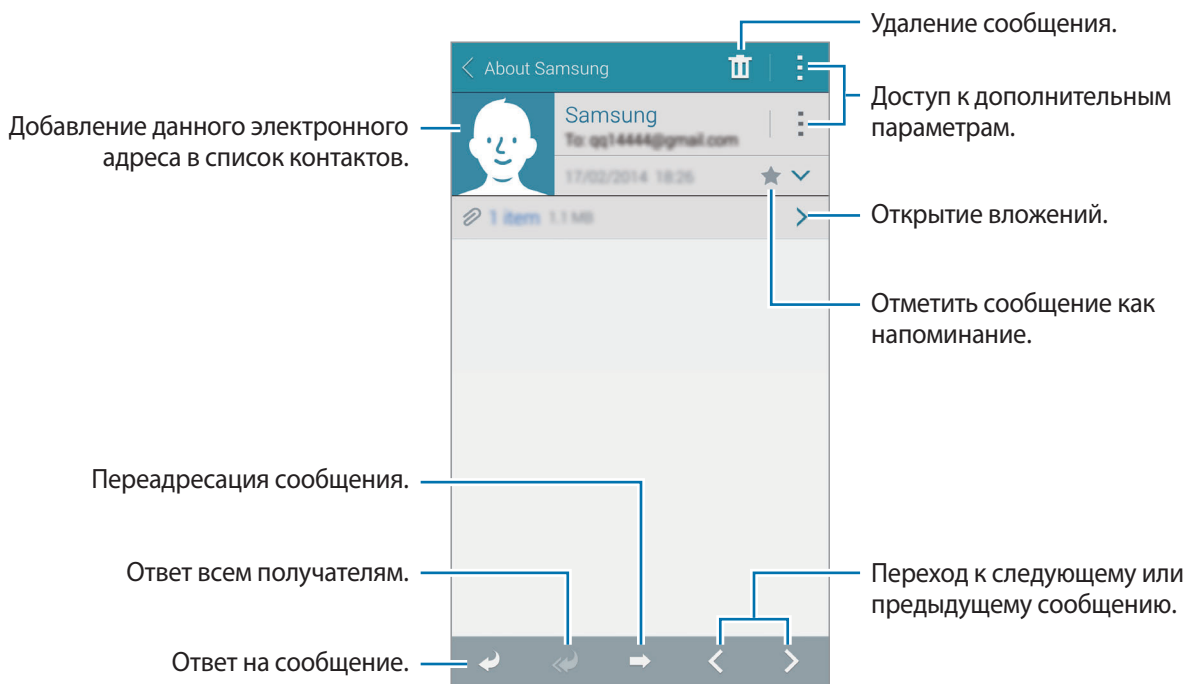

Коснитесь значка , чтобы открыть вложение, и выберите пункт **Загрузить** для его сохранения.

## Добавление контактов в список избранных

С помощью этой функции контактам, с которыми вы часто общаетесь, можно присваивать статус приоритетных и отправлять им электронные письма через значок, расположенный в верхней части списка email адресов.

Коснитесь значка  → **Приоритетные отправители** → **Нажмите, чтобы добавить избранных получателей.** → **Ввод E-mail** или **Контакты**, укажите адресатов или контакты для добавления, а затем коснитесь значка **Готово**. Вы можете выбрать контакты из предложенного списка.

Чтобы присвоить контактам статус приоритетных, коснитесь значка .

Чтобы снять с контакта статус приоритетного коснитесь и удерживайте контакт, выберите **Изменить список приоритетных отправителей**, коснитесь значка  каждого из контактов и выберите **Готово**.

## Google Mail

### О приложении Google Mail



Данное приложение позволяет осуществлять быстрый прямой доступ к сервису Google Mail.

Коснитесь значка **Google Mail** на экране приложений.



- Доступность этой функции зависит от региона или поставщика услуг.
- Приложение может иметь другое название в зависимости от региона или поставщика услуг.

### Отправка сообщений

Находясь в почтовом ящике, коснитесь значка , введите получателей, тему и текст сообщения, затем коснитесь значка .

## Просмотр сообщений

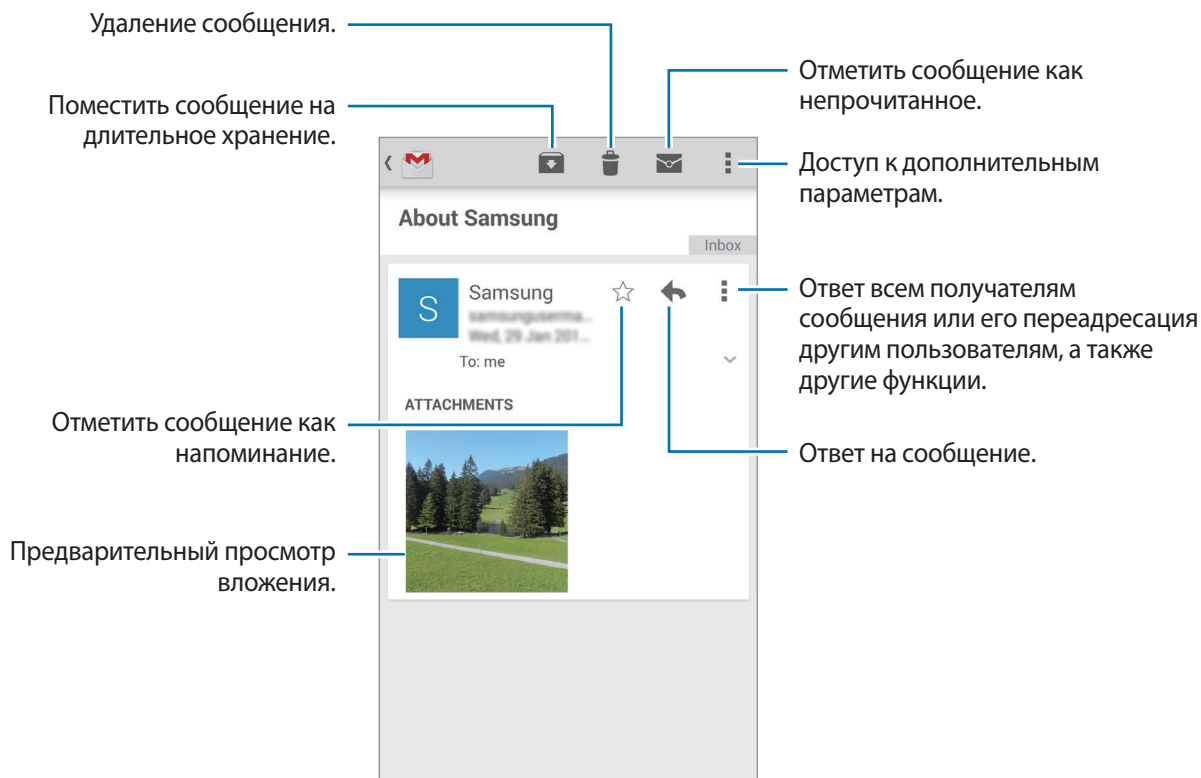

## Ярлыки

Вместо фактических папок сервис Google Mail использует ярлыки. При запуске сервиса Google Mail показываются сообщения с ярлыком «Входящие».

Выберите  ярлык в категории **ВСЕ ЯРЛЫКИ**, чтобы просмотреть сообщения с другими ярлыками.

# Камера

## Фото- и видеосъемка

### О фото- и видеосъемке

С помощью этого приложения можно осуществлять фото и видеосъемку.

Чтобы просмотреть снимки и видеозаписи, сделанные при помощи камеры устройства, воспользуйтесь приложением **Галерея**. Подробнее см. в разделе «Просмотр содержимого на устройстве».

#### Этикет фотосъемки

- Не выполняйте фото- и видеосъемку людей без их согласия.
- Не выполняйте фото- и видеосъемку в запрещенных местах.
- Не выполняйте фото- и видеосъемку в местах, где вы можете вторгнуться в личную жизнь других людей.





- Камера автоматически выключается, если не используется.
- Убедитесь, что объектив чист. В противном случае устройство может работать некорректно в режимах с высоким разрешением съемки.
- С помощью объектива камеры в передней части устройства можно делать широкоугольные фотоснимки. При широкоугольной фотосъемке могут возникать небольшие искажения, которые не означают, что в работе устройства возникли неполадки.

**1** Коснитесь значка **Камера** на экране приложений.

**2** Коснитесь на экране предварительного просмотра фрагмента изображения, на котором камера должна сфокусироваться.

Когда объект будет в фокусе, рамка фокуса станет зеленой.

3 Коснитесь значка  чтобы выполнить снимок, или значка  чтобы выполнить видеозапись.

- Для изменения фокуса во время видеосъемки коснитесь фрагмента, на который следует навести фокус. Для фокусировки в центре экрана коснитесь значка .
- Для съемки кадра во время видеозаписи коснитесь значка .

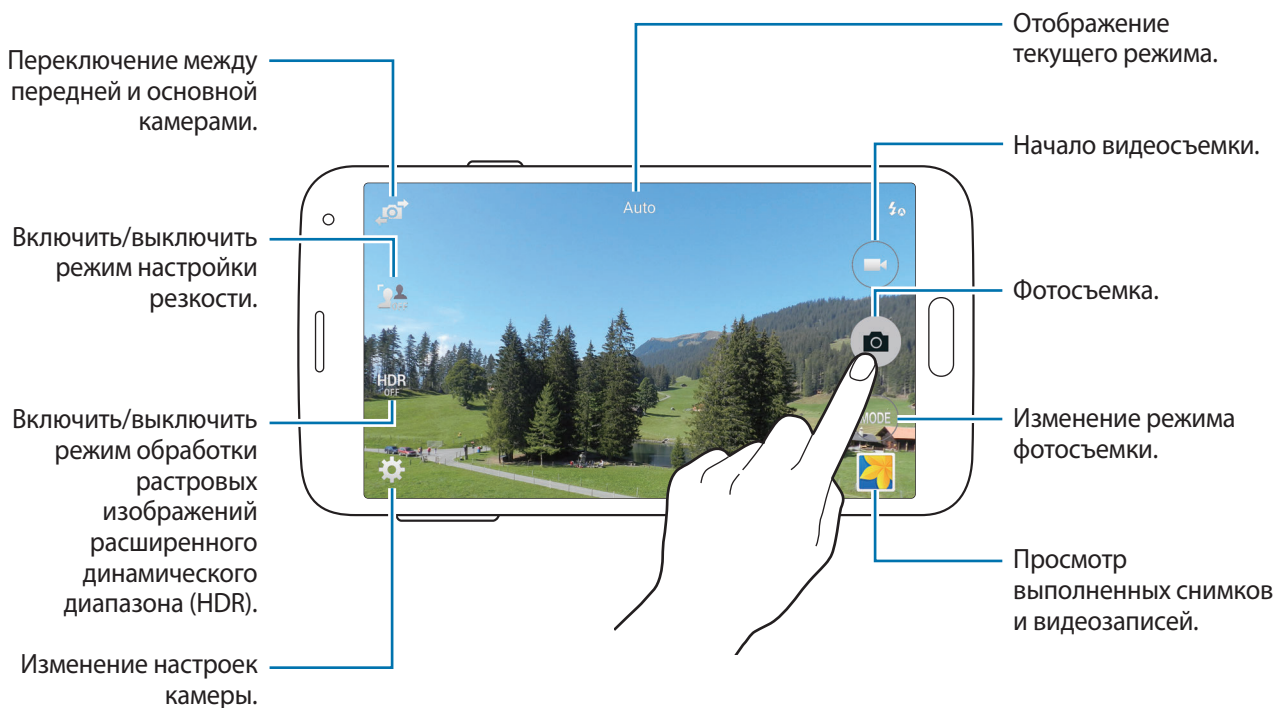

## Просмотр фото и видео

Можно просматривать снимки и видеозаписи сразу после съемки, касаясь их эскиза на экране камеры.

Коснитесь эскиза предпросмотра в нижнем правом углу экрана.

## Эффект расширенного динамического диапазона (HDR)

Делайте детализированные снимки с насыщенными тонами даже при недостаточной или избыточной освещенности.

На экране приложений коснитесь значка **Камера** →  и сделайте снимок.

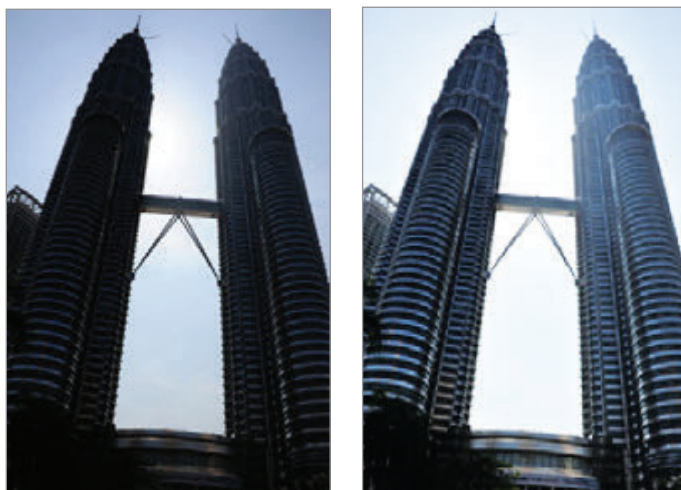

Без эффекта

С эффектом

## Режим фокусировки

С помощью данного режима можно делать снимки с размытым фоном, подчеркивающим контрастность объекта съемки.

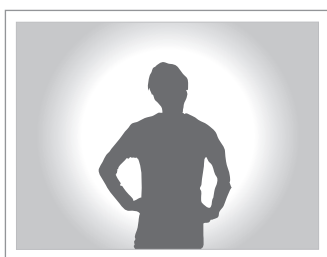

На экране приложений коснитесь значка **Камера** →  и сделайте снимок.



- При съемке убедитесь, что объект съемки находится на достаточном расстоянии от фона. Объект съемки должен находиться на расстоянии 10 – 70 см от устройства.
- Качество фото, снятого с помощью устройства, может ухудшиться, если объект съемки сливается с фоном. Старайтесь избегать такой плохо различимый фон, как густая тень или бледная стена.

## Включение камеры при заблокированном экране

Чтобы иметь возможность быстро запечатлеть особые моменты при заблокированном экране, на нем всегда доступен значок **Камера**.

- 1 Перетащите значок  за пределы большой окружности на заблокированном экране.
- 2 Коснитесь на экране предварительного просмотра фрагмента изображения, на котором камера должна сфокусироваться.  
Когда объект будет в фокусе, рамка фокуса станет зеленой.
- 3 Коснитесь значка  чтобы выполнить снимок, или значка  чтобы выполнить видеозапись.

## Режим съемки

Доступно несколько режимов съемки.

На экране приложений коснитесь значка **Камера** → **РЕЖИМ**.

- **Авто:** в этом режиме камера оценивает окружающие условия и выбирает оптимальный режим для фотосъемки.
- **Ретушь:** снимок с высвеченными лицами для более мягкого изображения.
- **Сним. и проч.:** создание серии снимков и добавление к ним различных эффектов.
- **Панорама:** выполнение снимка из нескольких объединенных снимков.

Для получения оптимальных снимков следуйте советам ниже.

- Медленно перемещайте камеру в одном направлении.
- Удерживайте видоискатель в границах направляющих.
- Избегайте съемки объектов на неразличимом фоне, например на фоне чистого неба или монотонной стены.
- **Вире. тур:** делает пространственные снимки путем перемещения устройства и съемки с различных ракурсов с наложением 3D-эффекта.
- **Двусторонняя съемка:** съемка пейзажных снимков или видеозаписей с помощью передней и основной камеры. Изображение с передней камеры появится в окошке на снимке с основной камеры или наоборот.
- **Загрузить:** загрузка дополнительных режимов съемки из **Samsung Apps**.







## Режим «Съемка и дополнительные возможности»

### О режиме «Съемка и дополнительные возможности»

Воспользуйтесь этим режимом для создания серии снимков и улучшения их с помощью различных эффектов в режимах съемки.



В этом режиме недоступна функция зума.

- 1 Коснитесь значка **Камера** на экране приложений.
- 2 Выберите пункт **РЕЖИМ** → **Сним. и проч.**
- 3 Коснитесь значка .  
Устройство сделает серию снимков и отобразит доступные режимы съемки.
- 4 Выберите режим съемки, примените эффект к снимкам и выберите пункт .
  - **Лучшее фото:** съемка нескольких кадров и сохранение наиболее удачного. Чтобы просмотреть другие снимки в серии, прокрутите изображение влево или вправо. Устройство рекомендует наилучший снимок и отмечает его значком .
  - **Лучшее лицо:** съемка нескольких групповых снимков с последующим их объединением в один для получения наилучшего снимка. Коснитесь белой рамки на лицах и выберите наилучшую позу для каждого из объектов съемки из поз, появляющихся в нижней части экрана. Затем объедините снимки в одну фотографию. Устройство рекомендует наилучший снимок и отмечает его значком .
  - **Корректор:** удаление движущихся объектов на заднем плане. Коснитесь значка  для удаления движущихся объектов. Коснитесь значка , чтобы восстановить исходный снимок.
  - **Режим "Фото движения":** выполнение серии снимков и их объединение в один снимок, показывающий этапы движения.
  - **Панорамый снимок:** создание эффекта быстрого движения объекта за счет размытия фона за ним. Выберите пункт **Предметы** для выбора области снимка, которая должна остаться без изменений. Выберите пункт **Размыт. дв.**, чтобы изменить направление размытия фона. Коснитесь значка  и прочертите пальцем круг вокруг большой окружности, чтобы отрегулировать угол размытия. Чтобы отрегулировать уровень размытия фона, коснитесь значка **Угол** и перетащите ползунок влево или вправо.

## Действие

1 Коснитесь значка **Камера** на экране приложений.

2 Выберите пункт **РЕЖИМ** → **Сним. и проч.**



3 Коснитесь значка .

Устройство сделает серию снимков и отобразит доступные эффекты.

4 По окончании съемки выберите пункт **Действие**.

5 В нижней части экрана выберите еще фото с эффектом движения, которые вы хотите использовать.

Чтобы изменить этапы движения выбранных снимков, коснитесь значка  и выберите снимок.

Коснитесь значка  для просмотра этапов движения объекта или коснитесь значка  чтобы убрать этапы движения. Измените снимок по вашему усмотрению и выберите пункт **Готово**.

6 Коснитесь значка , чтобы сохранить.





Для получения оптимальных снимков следуйте советам ниже. Устройство может некорректно делать снимки в других условиях съемки.

- Держите камеру ровно и стойте прямо.
- Выполняйте съемку объекта, движущегося в одном направлении.
- Выполняйте фотосъемку без движущихся объектов на заднем плане.
- Избегайте совпадения цвета объекта съемки и цвета фона.

## Режим «Двойная камера»

При выполнении пейзажного снимка с помощью основной камеры снимки или видеозаписи, сделанные с помощью передней камеры, показываются во вложенном окне, и наоборот. С помощью этой функции можно выполнять зрелищные пейзажные и автопортретные снимки одновременно.

На экране приложений коснитесь значка **Камера** → **РЕЖИМ** → **Двусторонняя съемка**, чтобы перейти в режим «Двойная камера». Коснитесь значка , чтобы выполнить снимок, или значка , чтобы выполнить видеозапись.

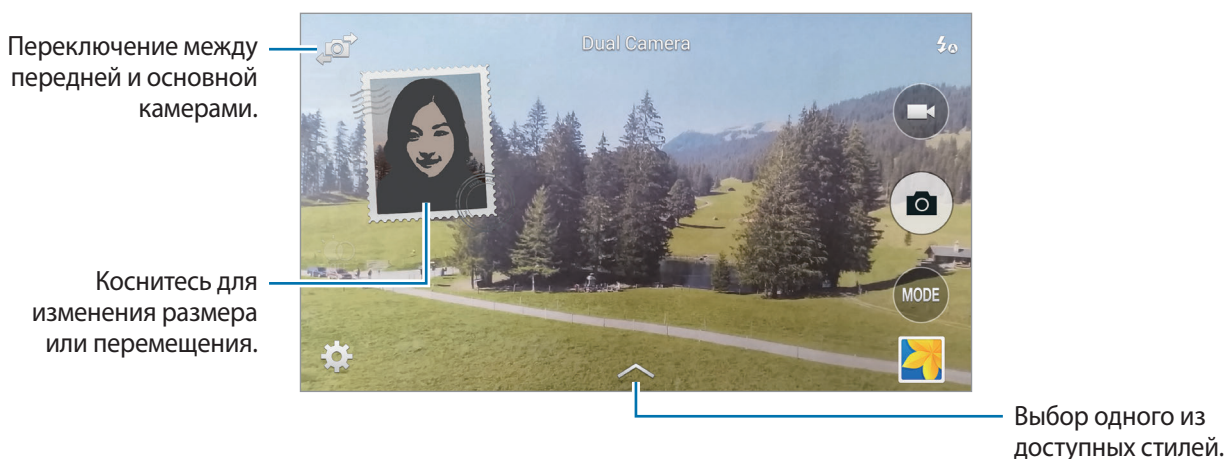

- В режиме двух камер можно записать до 5 минут видео в формате Full HD и до 10 минут видео в формате HD.
- Во время видеосъемки в данном режиме звук записывается с помощью встроенного микрофона.

## Режим трехмерного обзора

### О режиме трехмерного обзора

С помощью этого режима можно снимать окружающее пространство путем перемещения устройства вперед или назад и поворота влево или вправо. При этом будут создаваться снимки с разных ракурсов. Эти снимки можно просматривать в режиме слайдшоу с наложением 3D-эффекта, что будет создавать ощущение реального перемещения в пространстве.

- 1 Коснитесь значка **Камера** на экране приложений.
- 2 Выберите пункт **РЕЖИМ** → **Вире. тур.**
- 3 Переместите устройство так, чтобы маленький круг оказался в большом в центре экрана предпросмотра. После этого устройство определит место и начнет съемку.

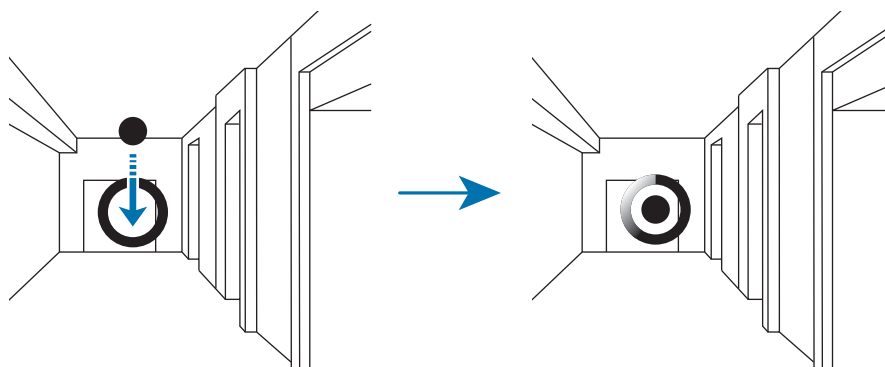

- 4 Медленно перемещайтесь вперед или назад и поворачивайте устройство влево или вправо во время съемки. Пока маленький круг будет находиться в пределах большого, устройство будет автоматически делать снимки.

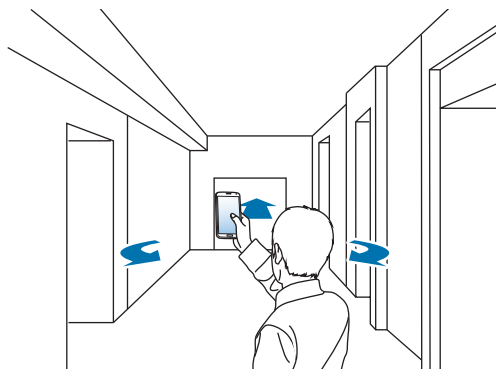

- 5 Медленно перемещайте устройство по стрелке. Когда маленький круг окажется в центре большого, устройство начнет делать снимки. Повторите это действие, чтобы сделать больше снимков.



Чтобы выполнить предпросмотр снимка, коснитесь значка  в левом нижнем углу экрана. Направление, в котором были сделаны снимки, отображается на каждом эскизе предпросмотра.

Чтобы удалить последний снимок, выберите **Отменить**.

- 6 Чтобы завершить, выберите .

## Просмотр снимков из режима трехмерного обзора

Просматривайте серии снимков, снятых с различных ракурсов.

- 1 На экране настроек коснитесь значка **Галерея**.
- 2 Выберите изображение со значком  на эскизе.
- 3 Коснитесь значка .

Устройство показывает снимки в режиме слайд-шоу.

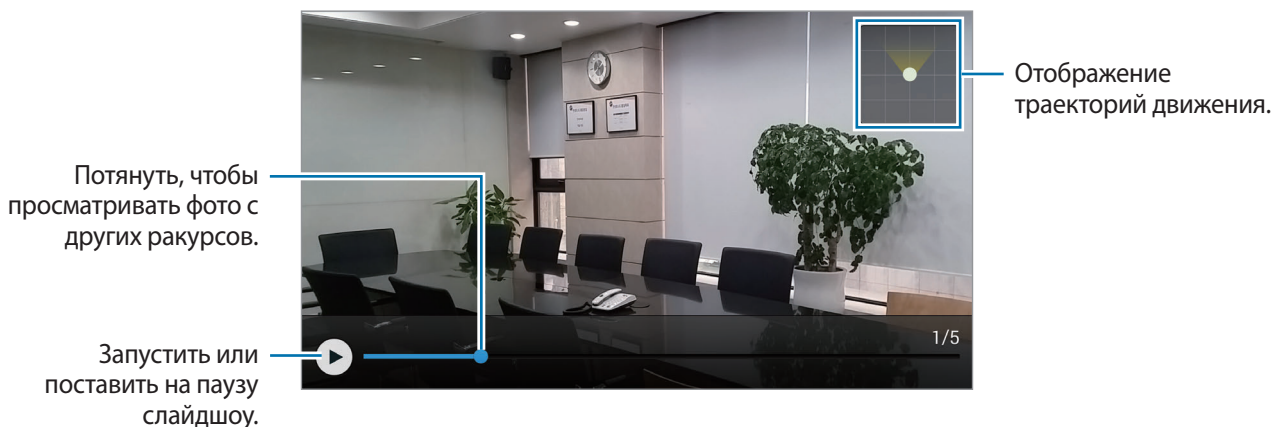

## Применение эффектов фильтра

Применяйте разнообразные фильтры, создавая с их помощью неповторимые снимки или видео.

- 1 Коснитесь значка **Камера** на экране приложений.
- 2 Коснитесь значка  → **Эффекты** и выберите применяемый эффект.  
Чтобы загрузить больше эффектов, выберите пункт **Загрузить**.  
Чтобы выбрать отображаемые эффекты, выберите пункт **Управление эффектами**.

## Функция зума

Увеличивайте и уменьшайте масштаб во время фото- и видеосъемки.

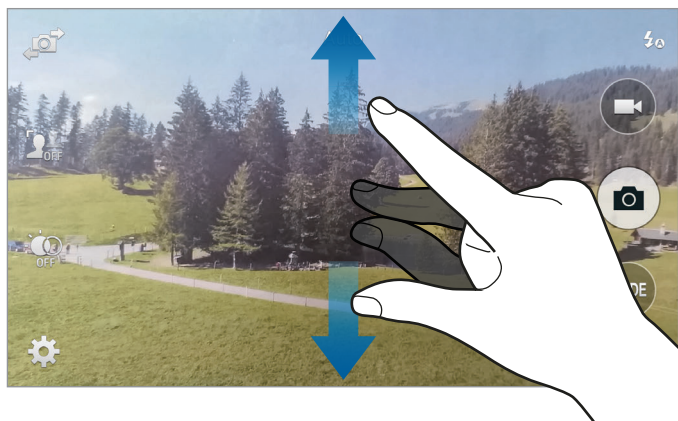

Используйте один из следующих способов:

- Прикоснитесь к экрану двумя пальцами и разведите их в стороны, чтобы увеличить масштаб (сведите пальцы вместе, чтобы уменьшить его).





Эффект увеличения или уменьшения масштаба доступен при использовании функции зума во время видеосъемки.

## Режим удаленного видеоискателя

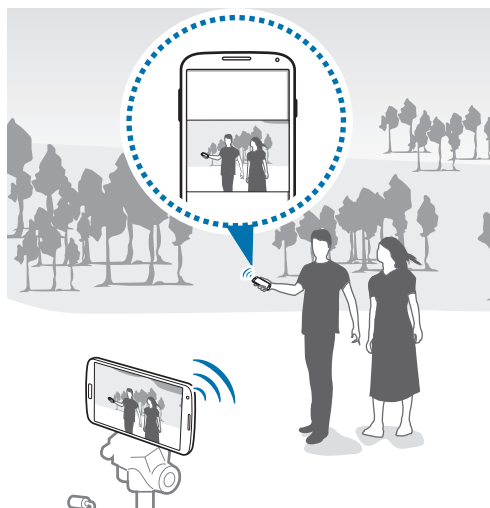
С помощью этого режима вы можете использовать свое устройство в качестве видеоискателя для других устройств. Вы можете удаленно управлять другими устройствами для съемки фото или видеосъемки на расстоянии. На вашем устройстве будет отображаться то же самое изображение, что и на экране подключенного устройства.



- 1 Коснитесь значка **Камера** на экране приложений.
- 2 Коснитесь значка  → **Удаленный видеоискатель**.
- 3 Выберите пункт **Подключение через NFC** или **Параметры Wi-Fi Direct** для подключения к другому устройству.
  - **Подключение через NFC:** включите функцию NFC на обоих устройствах.
  - **Параметры Wi-Fi Direct:** включите функцию Wi-Fi Direct на обоих устройствах.
- 4 Коснитесь на экране предварительного просмотра фрагмента изображения, на котором устройство должно сфокусироваться.
- 5 Коснитесь значка  чтобы сделать снимок, отображаемый на видеоискателе подключенного устройства.



Убедитесь, что устройство, к которому вы хотите подключиться, поддерживает режим удаленного видеоискателя.

## Настройки камеры

### Изменение порядка ярлыков камеры

- 1 На экране приложений коснитесь значка **Камера** → .
- 2 Коснитесь элемента и, удерживая, перетащите его в свободную ячейку в левой части экрана. Вы можете изменить порядок ярлыков камеры для более быстрого и простого доступа к функциям с экрана предпросмотра.

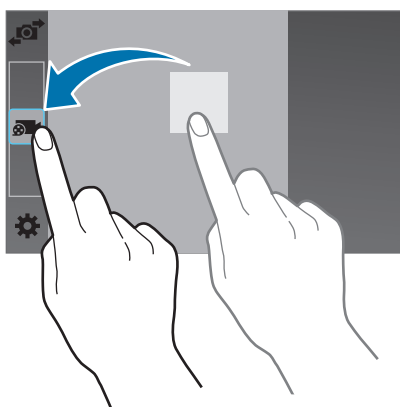

### Изменение настроек

На экране приложений коснитесь значка **Камера** → . Не все параметры доступны в обоих режимах фото- и видеосъемки. Доступные параметры зависят от используемого режима.

- **Размер фото:** выбор разрешения съемки. Чем выше разрешение, тем выше качество изображения. Однако и свободного места в памяти расходуется больше.
- **Непрерывная съемка:** создание серии фотоснимков движущегося объекта.
- **Стабилизация фотографии:** автоматическое определение недостаточного освещения и регулировка яркости съемки без вспышки.



Эта функция недоступна при видеосъемке.

- **Обнаружение лица:** режим, в котором устройство распознает лица и помогает сфотографировать их.
- **ISO:** выбор чувствительности ISO. Этот параметр управляет светочувствительностью камеры. Он измеряется в единицах, эквивалентных параметрам пленочной камеры. Низкие значения предназначены для неподвижных и ярко освещенных объектов. Высокие значения используются для быстро движущихся или плохо освещенных объектов.
- **Экспомер:** выбор типа экспомера. Эта настройка определяет способ измерения интенсивности света. **Центровзвешен.** — интенсивность фонового света измеряется в центре кадра. **Точечный замер** — измерение значения освещенности в определенном месте. **Матрица** — измеряется среднее значение для всего кадра.
- **Нажмите для съемки:** выполнение снимка по касанию изображения на экране предварительного просмотра.
- **Размер видео:** выбор разрешения съемки. Чем выше разрешение, тем выше качество изображения. Однако и свободного места в памяти расходуется больше.
- **Режим записи:** изменение режима записи.
- **Стабилизация видео:** включение или отключение стабилизации изображения. Режим стабилизации изображения помогает сфокусировать камеру, когда она находится в движении.
- **Фокусировка звука:** повышение громкости звука приближенного объекта во время записи.
- **Эффекты:** выбор одного из доступных эффектов.
- **Вспышка:** включение и отключение вспышки.
- **Выборочный фокус:** используется для для фотосъемки с эффектом отсутствия резкости.
- **HDR:** фотосъемка с повышенным уровнем контрастности. Будут сохранены исходный снимок и снимок с компенсацией.
- **Таймер:** предназначен для отложенной фотосъемки.
- **Теги меса:** добавление тега GPS к снимку.



- При плохих метеоусловиях, а также в местах, где на пути GPS-сигнала могут возникнуть препятствия (пространства между зданиями, низменности), качество связи может снижаться.
- При загрузке снимков в Интернет на них могут оставаться сведения о ваших координатах. Чтобы избежать этого, отключите функцию GPS.

- **Вспышка:** выбор области памяти для хранения снимков и видеозаписей.
- **Обзор изображений/видео:** просмотр фото и видео на устройстве после их съемки.
- **Удаленный видоискатель:** использование устройства в качестве видоискателя и управление съемкой фото и видео на другом устройстве.
- **Баланс белого:** выбор подходящего баланса белого для создания более естественного цветового диапазона изображения. Настройки предназначены для определенных условий освещения. Эти настройки похожи на тепловые характеристики экспозиции баланса белого в профессиональных камерах.
- **Значение экспозиции:** изменение значения экспозиции. Этот параметр определяет количество света, получаемого матрицей камеры. Для съемки в условиях недостаточного освещения установите высокое значение экспозиции.
- **Сетка:** вывод подсказок в видоискателе для помощи в составлении композиции при выборе объектов съемки.
- **Голосовое Управление:** режим фотосъемки с помощью голосовых команд.
- **Справка:** переход к справке по использованию камеры.
- **Сброс:** сброс настроек камеры.

# Галерея

## Просмотр содержимого на устройстве

1 Коснитесь значка **Галерея** на экране приложений.

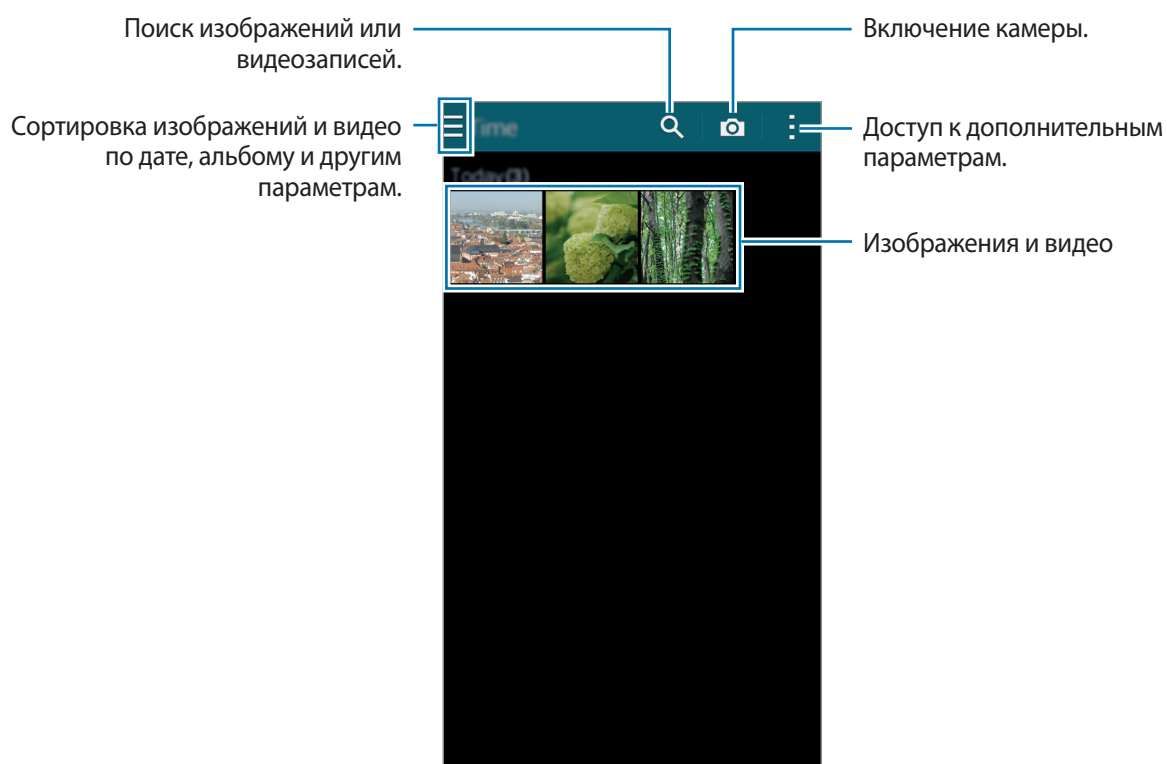

2 Выберите изображение.

- Выбор нескольких изображений:

Коснитесь изображения и удерживайте его, пока на нем не появится значок . После этого коснитесь изображений, чтобы выбрать большее количество.

- Выбор всех изображений:

Коснитесь изображения и удерживайте его, пока на нем не появится значок . Затем выберите пункт **Выбрано: 1** → **Выбрать все**.

### 3 Выберите функцию.

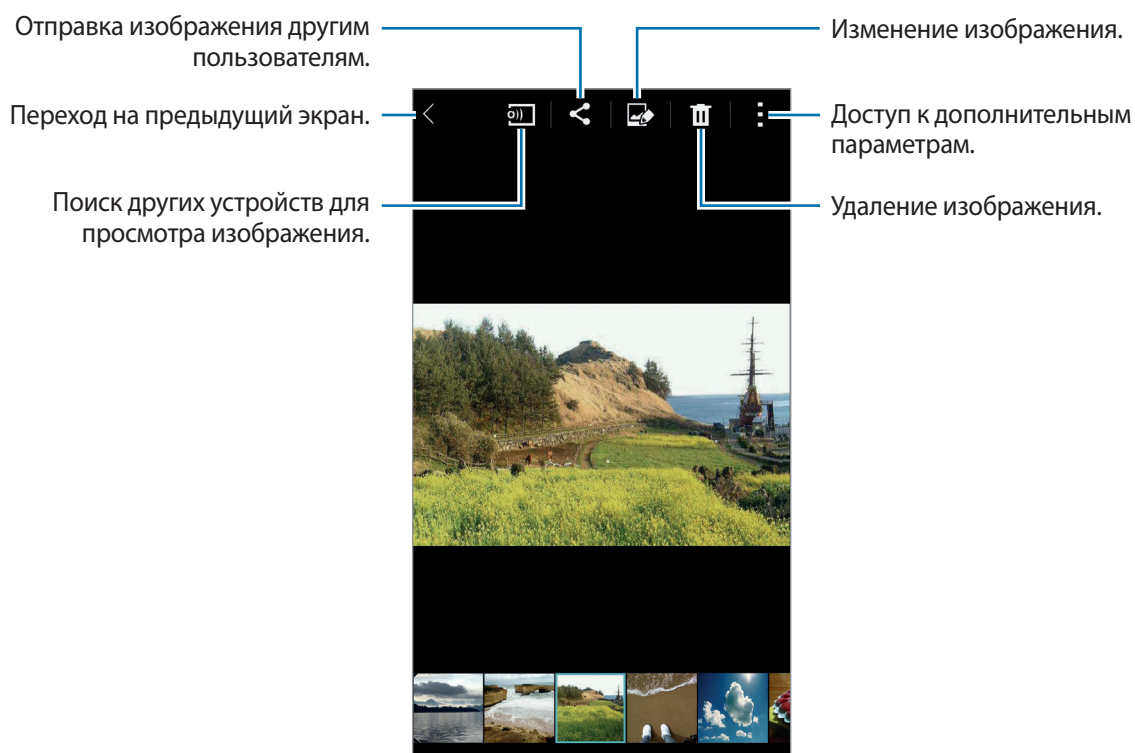

## Изменение содержимого на устройстве



### Студийный режим

Во время просмотра изображений или видео можно воспользоваться функциями редактирования в студийном режиме, чтобы изменить содержимое.



На экране настроек коснитесь значка **Галерея** →  → **Студия**.

- **Фотостудия:** изменение изображений с помощью различных эффектов.
- **Студия коллажей:** создание коллажей из нескольких изображений.
- **Сним. и пр.:** применение различных эффектов к отснятым фотографиям.
- **Студия видеоклипов:** создание и редактирование роликов из нескольких изображений.
- **Студия обрезки видео:** редактирование длительности видео фрагментов.

## Редактирование изображений

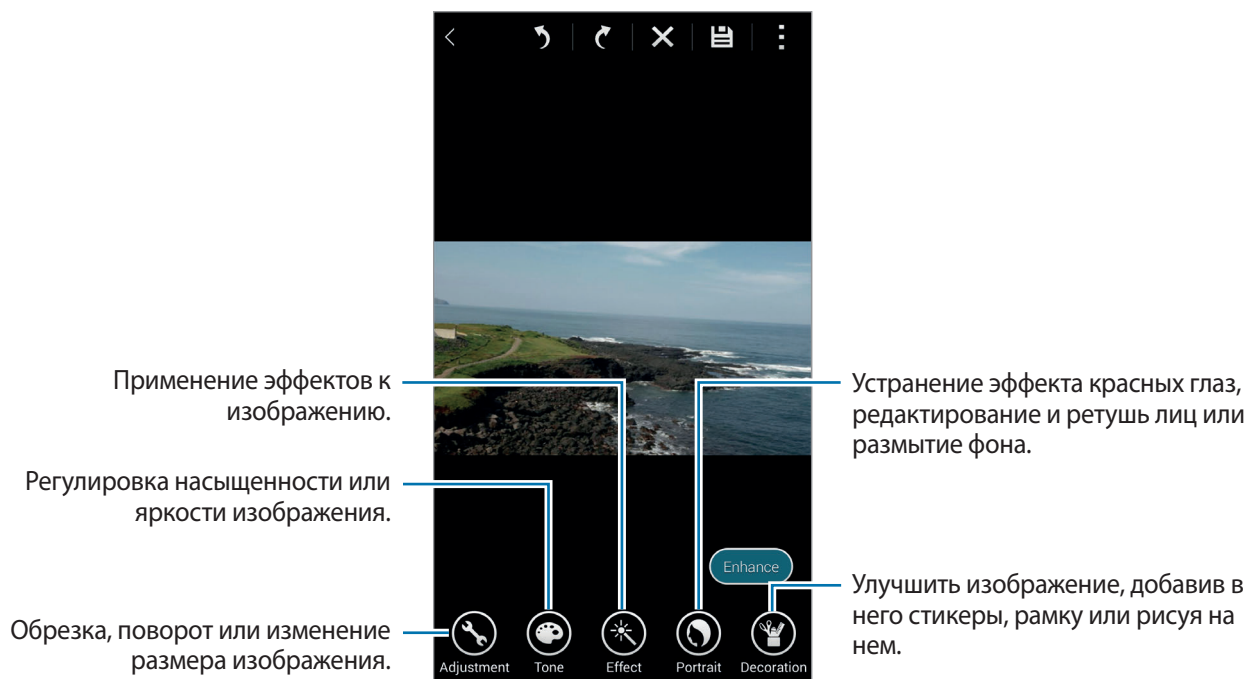
- 1 Коснитесь значка **Галерея** на экране приложений.
- 2 Коснитесь значка  → **Студия** → **Фотостудия** и выберите изображение. Или выберите изображение и коснитесь значка .
- 3 Примените к изображению различные эффекты.





- 4 Выберите пункт **Готово** → .
- 5 Сохраните результат и выберите пункт **ОК**.  
Отредактированное видео будет сохранено в папке **Studio**. Чтобы открыть папку, выберите пункт **Галерея** →  → **Альбом** → **Studio**.

## Редактирование видео

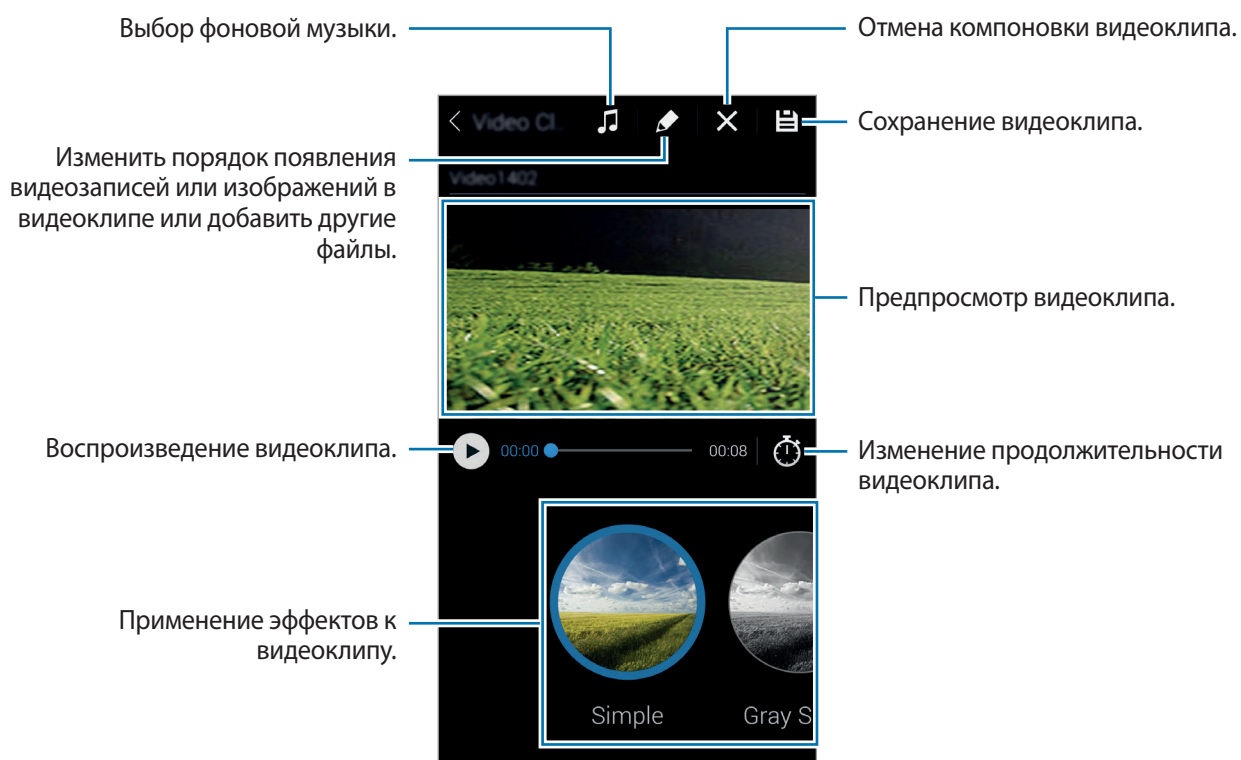
- 1 Коснитесь значка **Галерея** на экране приложений.
- 2 Коснитесь значка  → **Студия** → **Студия видеоклипов**.
- 3 Выберите видео для редактирования и выберите пункт **Готово**.  
Можно также сделать видео из выбранных изображений.
- 4 Примените к видео различные эффекты.



- 5 Коснитесь значка .
- 6 Сохраните результат и выберите пункт **Готово**.  
Отредактированное видео будет сохранено в папке **Studio**. Чтобы открыть папку, выберите пункт **Галерея** →  → **Альбом** → **Studio**.

## Дополнительные параметры

Воспользуйтесь дополнительными возможностями, такими как сортировка содержимого, просмотр слайд-шоу и не только.

На экране приложений коснитесь значка **Галерея** →  и выполните одно из следующих действий:

- **Выбрать:** выбор файлов или папок.
- **Удалить:** удаление изображения.
- **Сначала старые:** сортировка изображений и видео на устройстве по их дате от самой ранней.
- **Создать альбом:** создание нового альбома.
- **Параметры отображения:** выбор отображаемых изображений или видеозаписей.
- **Слайд-шоу:** запуск слайд-шоу с изображениями из текущей папки.
- **Студия:** редактирование изображений и видео в студийном режиме.
- **Настройки:** изменение настроек галереи.
- **Справка:** переход к справке по приложению «Галерея».

## Установка меток для лиц

Сохраняйте лица на изображениях в виде тегов.

**1** Коснитесь значка **Галерея** на экране приложений.

**2** Коснитесь значка  → **Настройки** → **Метка лица**.

Вокруг распознанного лица отобразится белая рамка.

**3** Коснитесь лица и выберите пункт **Добавить имя**.

**4** Выберите существующий или добавьте новый контакт для метки.

Когда на изображении появится метка лица, коснитесь ее и воспользуйтесь доступными функциями, такими как выполнение вызовов и отправка сообщений.



Точность распознавания лиц зависит от положения, размера, цвета кожи и выражения лица. Кроме того, она зависит от освещения и аксессуаров, носимых объектом съемки.

## Помощник по тегам

Помощник по тегам позволяет добавлять к фотографиям теги с информацией о погоде, местоположении, именами людей и датами.

Чтобы включить помощник по тегам, коснитесь значка **Галерея** →  → **Настройки** → **Помощник по тегам** и перетащите переключатель **Помощник по тегам** вправо.

Функции, доступные в данном режиме:

- **Дата:** добавление времени и даты. Информация, помеченная тегами, основывается на времени и дате, установленных на устройстве.
- **Расположение:** добавляет информацию о месте фотосъемки. Перед тем как использовать данную функцию, включите функцию GPS в разделе **Камера**. Подробнее см. в разделе «Тег местоположения».
- **Категория:** разбивает изображения по категориям. Устройство разбивает изображения по категориям автоматически.
- **Метки:** добавляет теги для отображения на фото. С помощью настройки «Теги для лиц» вы можете добавлять теги к лицам людей на фото. Подробнее см. в разделе «Установка меток для лиц».

Используя «Помощник по тегам» вы можете редактировать введенную информацию. Во время просмотра изображений, помеченных тегами, коснитесь информации по тегам, расположенной в нижней части экрана. Коснитесь значка , отредактируйте и выберите пункт **Готово**.

# Интернет и СМС

## Интернет

### О приложении «Интернет»

При помощи данного приложения можно просматривать веб-страницы.

Коснитесь значка **Интернет** на экране приложений.

### Просмотр веб-страниц

Коснитесь поля адреса, введите веб-адрес и выберите пункт **Перейти**.

Коснитесь значка , чтобы открыть дополнительные настройки во время просмотра веб-страниц.



Чтобы изменить поставщика поиска, коснитесь адресной строки, затем коснитесь значка поставщика поиска рядом с веб-адресом.

### Открытие новой страницы

Нажмите кнопку  → **Новое окно**.

Чтобы перейти на другую веб-страницу, нажмите значок  и коснитесь страницы для ее выбора.

### Голосовой поиск в сети



Коснитесь поля адреса, затем нажмите значок  → , произнесите ключевое слово и выберите одно из предлагаемых ключевых слов.

### Закладки

Чтобы добавить в закладки текущую веб-страницу, нажмите кнопку  →  → **Сохранить**.

Чтобы открыть веб-страницу из закладок, коснитесь значка  и выберите нужную страницу.

## Журнал

Чтобы открыть веб-страницу из списка недавно посещенных, нажмите кнопку  → **Журнал**. Чтобы очистить журнал, нажмите кнопку  → **Очистить журнал**.

## Сохранение открытых веб-страниц

Во время просмотра веб-страницы коснитесь значка  → **Сохранить страницу**.

## Сохраненные страницы

Чтобы просмотреть сохраненные веб-страницы, коснитесь значка .

## Ссылки

Коснитесь ссылки на веб-странице и удерживайте ее, чтобы открыть в новом окне, отправить другим пользователям, сохранить или скопировать.

Чтобы просмотреть сохраненные ссылки, выберите пункт **Мои файлы**. Подробнее см. в разделе «Мои файлы».

## Обмен веб-страницами

Чтобы поделиться адресом веб-страницы с другими пользователями, нажмите кнопку  → **Отправить через**.

# Chrome

## О приложении Chrome

Воспользуйтесь этим приложением для просмотра веб-страниц и поиска информации в Интернете.

Выберите пункт **Chrome** на экране приложений.



Доступность этой функции зависит от региона или поставщика услуг.

## Просмотр веб-страниц

Коснитесь поля адреса, введите веб-адрес или критерий поиска.

## Открытие новой страницы

Коснитесь значка  → **Новая вкладка**.

Чтобы перейти на другую веб-страницу, коснитесь значка  → коснитесь веб-страницы.

## Hangouts

С помощью этого приложения можно общаться с другими пользователями.

Коснитесь значка **Hangouts** на экране приложений.



Доступность этой функции зависит от региона или поставщика услуг.

Чтобы начать общение, выберите друга из списка друзей либо введите данные для поиска других пользователей.

## ChatON

### О приложении ChatON

С помощью этого приложения можно обмениваться сообщениями с владельцами других устройств. Для использования этого приложения следует войти в вашу учетную запись Samsung или подтвердить ваш номер телефона.

Выберите пункт **ChatON** на экране приложений.



Доступность этой функции зависит от региона или поставщика услуг.

## Запуск приложения ChatON

Для завершения следуйте инструкциям на экране.

- 1 Ознакомьтесь с условиями использования и подтвердите свое согласие с ними, выбрав пункт **Принять**.
- 2 Введите код страны и номер телефона, затем выберите пункт **Регистрация**, чтобы подтвердить номер.  
Служба ChatON отправит на него проверочный номер.
- 3 Введите проверочный номер и выберите пункт **Дальше**.  
Чтобы импортировать контакты с SIM- или USIM-карты, выберите пункт **Включить контакты с SIM-карты**.
- 4 Введите имя пользователя и выберите пункт **Готово**.

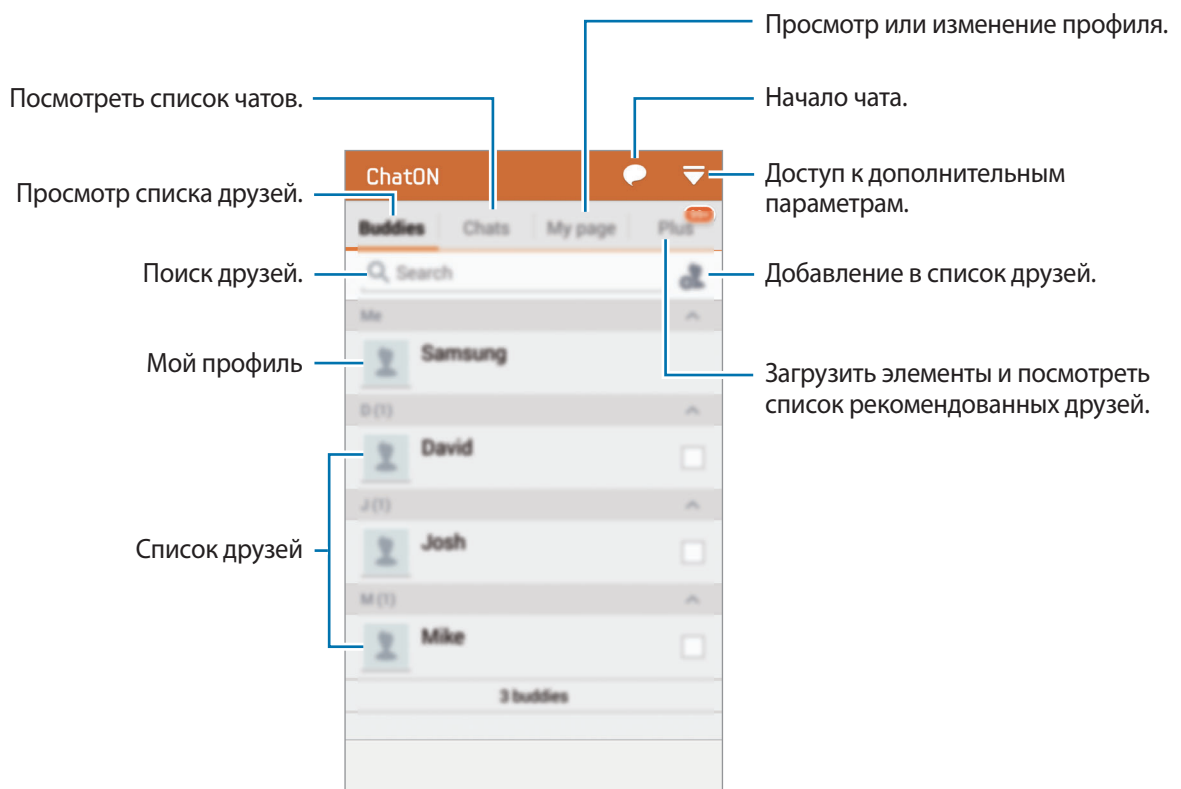



## Публичный профиль

Выберите пункт **Моя страница** и измените изображение профиля или сообщение статуса.

## Создание списка друзей

Чтобы создать список друзей, введите номера телефонов или электронные адреса учетных записей Samsung либо выберите друзей из списка предложенных кандидатур. Можно также нажать кнопку  → **Синхронизация контактов** для ручной синхронизации контактов с устройства.

## Общение с друзьями

Коснитесь значка  → **Начать разговор** и укажите друга, с которым хотите пообщаться. Затем введите сообщение в текстовое поле и коснитесь значка .

Чтобы отправить широковещательное сообщение, коснитесь значка  → **Широковещательное сообщение**.

Для перехода в режим голосового и видеочата нажмите кнопку  → **ChatON Voice Chat** или **ChatON Video Chat**.



Длительность видеочата в режиме двух камер составляет 3 минуты. Устройство отключает основную камеру через 3 минуты для оптимальной производительности.

# S Health

## О программе S Health

С помощью этого приложения можно задать количество потребленных и израсходованных калорий на основании ваших физических данных. Это приложение можно также использовать для фиксации потребленных и израсходованных калорий. Помимо этого данное приложение рекомендует упражнения и дает советы по охране здоровья для ведения сбалансированного образа жизни.

Коснитесь значка **S Health** на экране приложений.



- Прежде чем использовать данное приложение пользователям, у которых имеются проблемы со здоровьем, рекомендуется проконсультироваться с дипломированным врачом. В частности это касается пользователей с хроническими заболеваниями сердца, с высоким кровяным давлением, беременных женщин, пожилых людей и маленьких детей.
- Если в процессе выполнения упражнений у вас появляется головокружение или возникают проблемы с дыханием, прекратите выполнять данную программу. После чего проконсультируйтесь с дипломированным врачом.

## Функции S Health

В приложении S Health вам доступны следующие возможности:

- **Шагомер:** подсчет количества сделанных шагов.
- **Тренировка:** задание целей упражнений и управление ими. Можно вносить сведения об упражнениях и следить за такими показателями, как количество, скорость и израсходованные калории. А во время тренировок на свежем воздухе вы можете воспользоваться функцией «Упражнение» для выполнения снимков, прослушивания музыки и определения местоположения.
- **Еда:** управление потреблением калорий.



## Запуск приложения S Health

При первом запуске приложения ознакомьтесь с условиями использования и подтвердите свое согласие с ними, а затем создайте профиль пользователя.

- 1 Коснитесь значка **S Health** на экране приложений.
  - 2 Прочитайте информацию на экране о приложении и выберите пункт **Далее**.
  - 3 Ознакомьтесь с условиями использования и подтвердите свое согласие с ними, затем выберите пункт **Далее**.
  - 4 Войдите в свою учетную запись Samsung. Или выберите пункт **Пропустить**, чтобы пропустить эту процедуру.
  - 5 Введите имя пользователя и дату рождения, выберите пол, а затем выберите пункт **Далее**.  
Чтобы ваш профиль не могли просматривать другие пользователи S Health, установите флажок рядом с пунктом **Скрытие вашего профиля от других пользователей S Health**.
  - 6 Введите ваши физические параметры и выберите пункт **Далее**.
  - 7 Укажите уровень активности и выберите пункт **Далее**.  
По завершении создания профиля появится введенная вами информация.
-  На основании физических данных устройство рассчитывает интенсивность основного обмена (BMR) и рекомендует количество калорий для ежедневного потребления. Рекомендации могут быть неточными в зависимости от возраста, телосложения и потребностей в питании.
- 8 Проверьте информацию о профиле и выберите пункт **Запуск**.  
Появится главный экран S Health.

## Настройка главного экрана S Health

Просматривайте итоговую сводку с данными о количестве потребленных или израсходованных калорий и проделанных шагов. Можно также изменить порядок ярлыков для более удобного доступа к меню S Health и изменить фоновое изображение на главном экране S Health.

На главном экране S Health коснитесь значка  → **Изменить избранное**, а затем — значка  для добавления ярлыков на главный экран S Health.

Чтобы удалить ярлык, коснитесь значка .

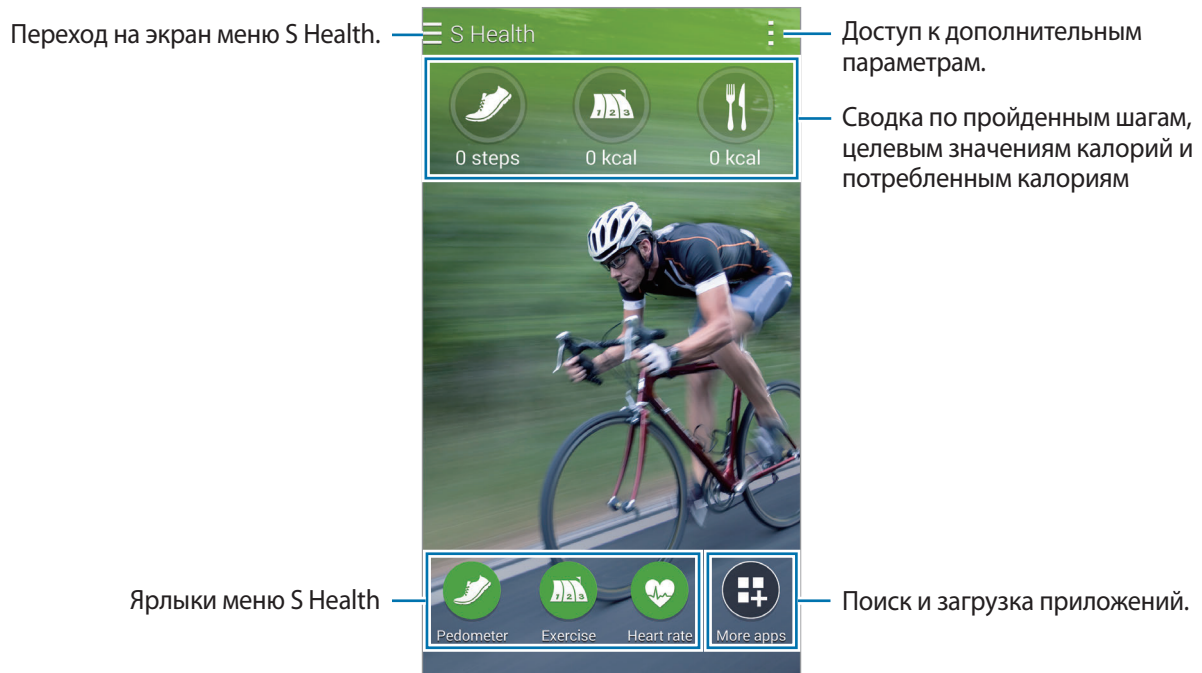

Нажмите кнопку  и воспользуйтесь одной из следующих функций:

- **Изменить избранное:** добавление или изменение ярлыков меню S Health.
- **Настроить фон:** выбор фонового изображения.
- **Настройки:** настройка параметров S Health.
- **Справка:** просмотр справки по использованию S Health.

## Меню S Health

Коснитесь значка , чтобы получить доступ к разным меню.

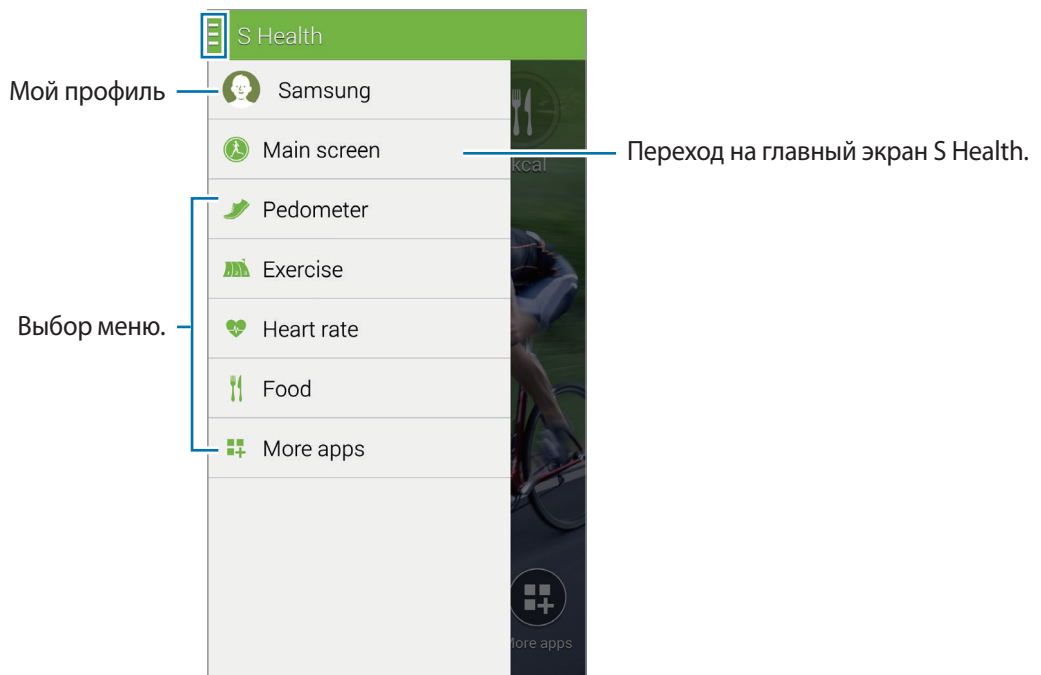

- **Шагомер:** подсчет сделанных шагов и израсходованных калорий. Подробнее см. в разделе «Подсчет шагов».
- **Тренировка:** учет продолжительности упражнения и подсчет израсходованных калорий. Подробнее см. в разделе «Тренер по упражнениям».
- **Еда:** учет потребленных калорий и управление ими. Подробнее см. в разделе «Учет потребления пищи».
- **Доп. приложен.:** поиск и загрузка приложений с поддержкой синхронизации с программой S Health.



Вы можете получить дополнительную информацию о функциях программы или приложений S Health, загруженных через **Доп. приложен.** Для получения дополнительной информации коснитесь значка  на том экране, о котором вы хотите узнать больше и выберите **Справка**.

## Подсчет шагов

Устройство подсчитывает количество сделанных шагов и измеряет пройденное расстояние. Оно также подсчитывает израсходованные в процессе калории с помощью датчика.

1 Коснитесь значка  → Шагомер.

2 Выберите пункт **Запуск** и начинайте ходьбу.

Устройство подсчитывает количество шагов, пройденное расстояние и израсходованные калории, а затем отображает эти данные в реальном времени.



3 Чтобы остановить подсчет, выберите пункт **Пауза** → **ОК**.

Измеренные данные будут сохранены.

Нажмите кнопку  и воспользуйтесь одной из следующих функций:

- **Ежедневная цель по числу шагов:** изменение требуемого числа шагов.
- **Сбросить данные за день:** обнуление значений ежедневного числа шагов.
- **Отправить через:** отправка текущей страницы другим пользователям.
- **Настройки:** настройка параметров S Health.
- **Справка:** просмотр справки по использованию S Health.



- Шагомер отслеживает количество сделанных вами шагов и может выводить его с задержкой.
- Если использовать шагомер во время перемещения в машине или поезде, тряска устройства может повлиять на подсчет количества шагов.

## Просмотр подсчета шагов на графике

Просмотр на графике количества сожженных калорий за определенный период времени. Коснитесь значка .

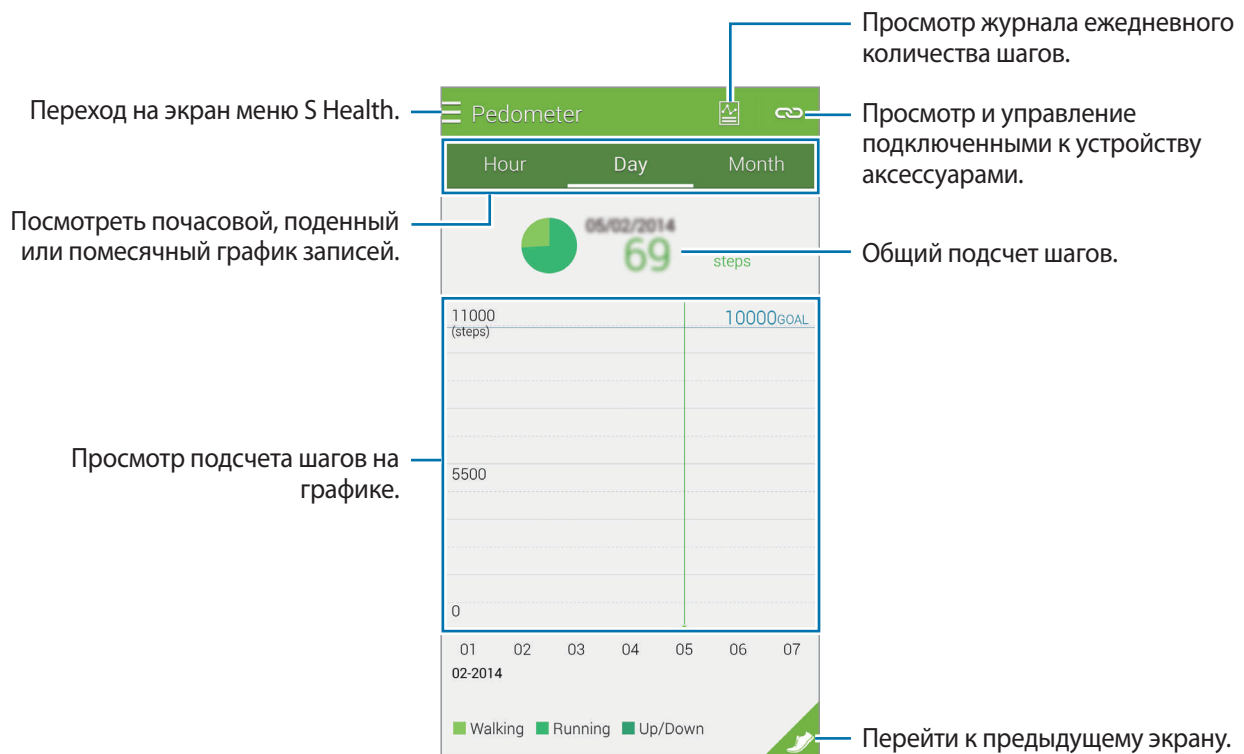

## Сброс ежедневного числа шагов



Устройство подсчитывает число шагов, сделанных за весь день.

Чтобы сбросить число шагов за день, коснитесь значка  → **Сбросить данные за день** → ОК.

## Тренер по упражнениям

Ставьте цели упражнений при планировании нагрузок. Управляйте частотой тренировок и количеством израсходованных калорий на основании графика упражнений. Вы можете просмотреть информацию по упражнениям и сожженным калориям на графике и поделиться этой информацией с другими.

### Тренировка

- 1 Коснитесь значка  → **Тренировка**.
- 2 Укажите тип упражнения, включите или выключите голосовые подсказки, выберите фоновую музыку и выберите пункт **Запуск**.  
Устройство будет учитывать время тренировки и отображать прогресс в достижении целей упражнений.
- 3 Начните тренировку и воспользуйтесь различными функциями на экране.  
Коснитесь значка , чтобы заблокировать экран и отображать только сведения об упражнении. Для разблокировки экрана коснитесь значка  и удерживайте его.

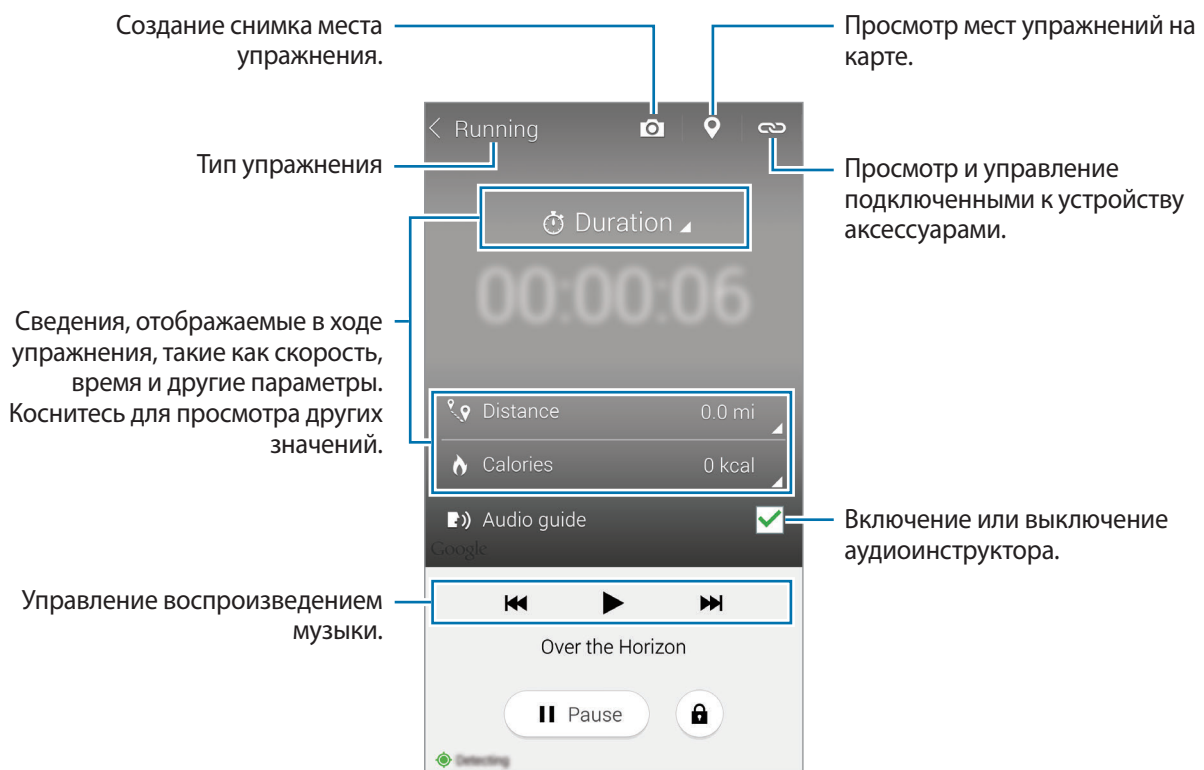

**4** Чтобы выйти из функции «Товарищ по упражнениям», выберите пункт **Пауза** → **Стоп**.  
На экране появятся сведения об упражнении, пройденном расстоянии и сделанных снимках.

**5** Введите дополнительные сведения и выберите пункт **Готово**.  
Устройство сохранит информацию об упражнении.

Нажмите кнопку  и воспользуйтесь одной из следующих функций:

- **Ежедневные цели по калориям:** изменение планируемого расхода калорий в день.
- **Сбросить данные за день:** сброс данных о ежедневных упражнениях.
- **Настройки:** настройка параметров S Health.
- **Справка:** просмотр справки по использованию S Health.

## Просмотр журнала израсходованных калорий

Сравните количество израсходованных калорий за разные периоды времени на графике.  
Коснитесь значка .

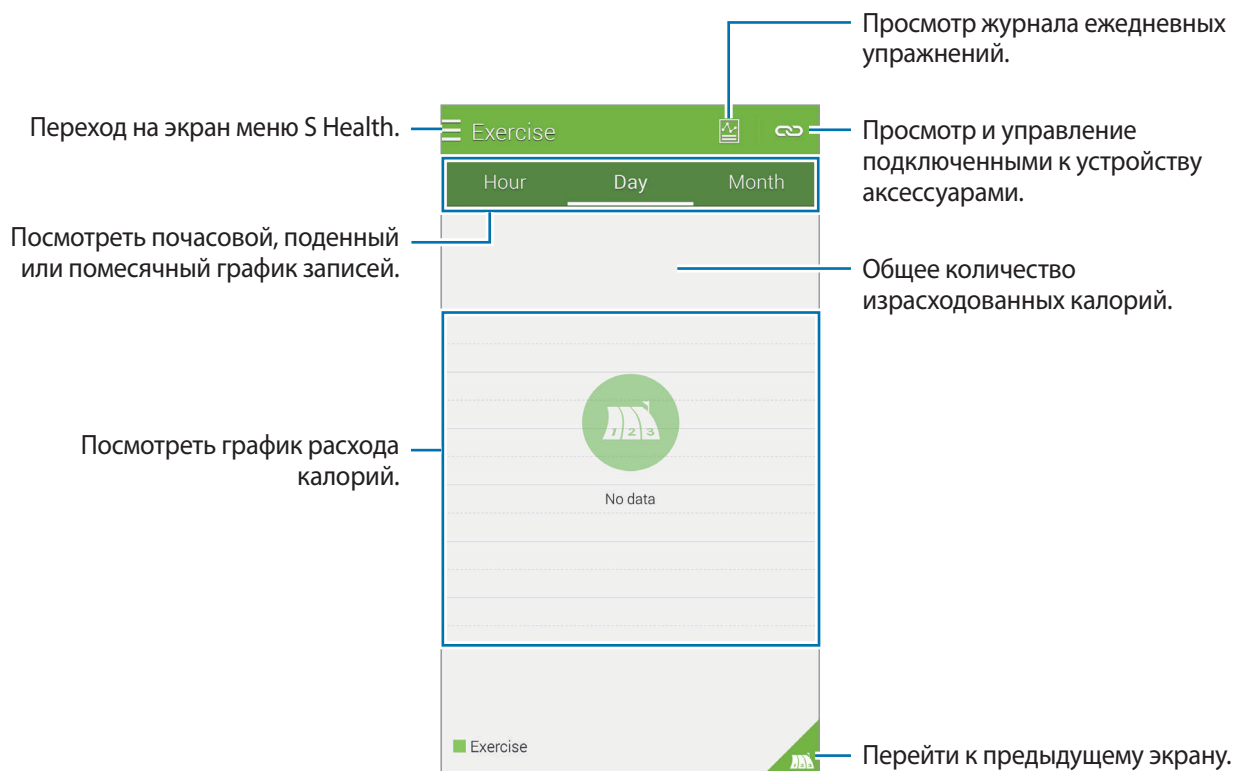



## Ввод данных с помощью аксессуаров

Импортируйте сведения об упражнении с подключенного устройства.

Коснитесь значка  → **Поиск** и выберите устройство из списка обнаруженных устройств. Следуйте инструкциям на экране, чтобы подключить аксессуар к вашему устройству.

## Учет потребления пищи

Ежедневно записывайте сведения о приеме пищи и контролируйте потребление калорий.

- 1 Коснитесь значка  → **Еда**.
- 2 Коснитесь значка  рядом с типом пищи.
- 3 Введите сведения о времени приема и выберите пункт **Готово**.
  - Чтобы найти блюдо или продукт, выберите пункт **Поиск**, а затем укажите нужный продукт в результатах поиска.
  - Чтобы выбрать продукт из категоризованного списка, выберите пункт **Категория**.
  - Чтобы выбрать продукт из списка часто употребляемых, выберите пункт **Частые**.
  - Чтобы выбрать из списка «Моя пища», выберите пункт **Моя питание**.

## 4 Введите дополнительные сведения о пище и выберите пункт **Сохранить**.

Сведения о приеме пищи будут учтены в виде потребленных калорий.

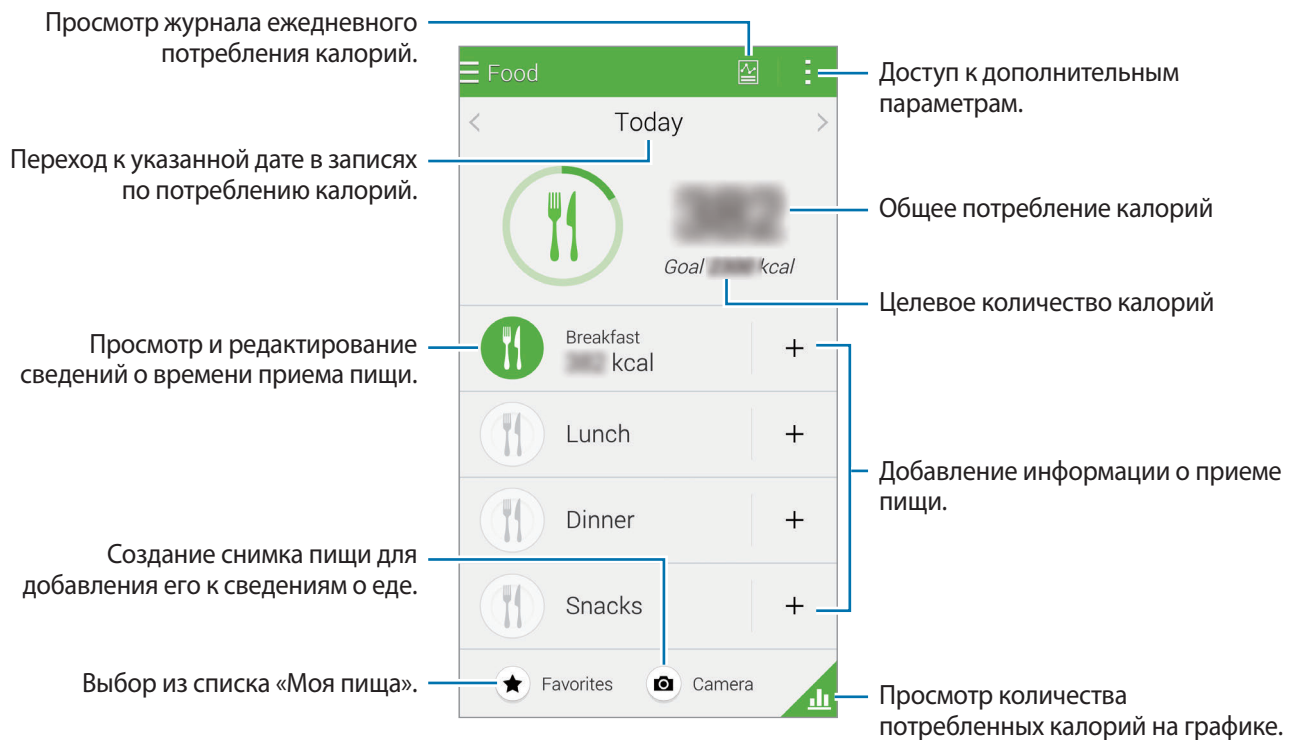

Нажмите кнопку  и воспользуйтесь одной из следующих функций:

- **Ежедневные цели по калориям:** изменение количества ежедневно потребляемых калорий.
- **Мое питание:** внесение часто употребляемых продуктов.
- **Сбросить данные за день:** сброс данных о ежедневных упражнениях.
- **Отправить через:** отправка текущей страницы другим пользователям.
- **Настройки:** настройка параметров S Health.
- **Справка:** просмотр справки по использованию S Health.



Информацией о калориях, представленной в разделе **Еда**, пользуйтесь только в справочных целях. Приведенные здесь данные могут меняться, а некоторая информация может не соответствовать действительному содержанию калорий.

## Просмотр количества потребленных калорий на графике

Сравните количество потребленных калорий за разные периоды времени на графике. Коснитесь значка .

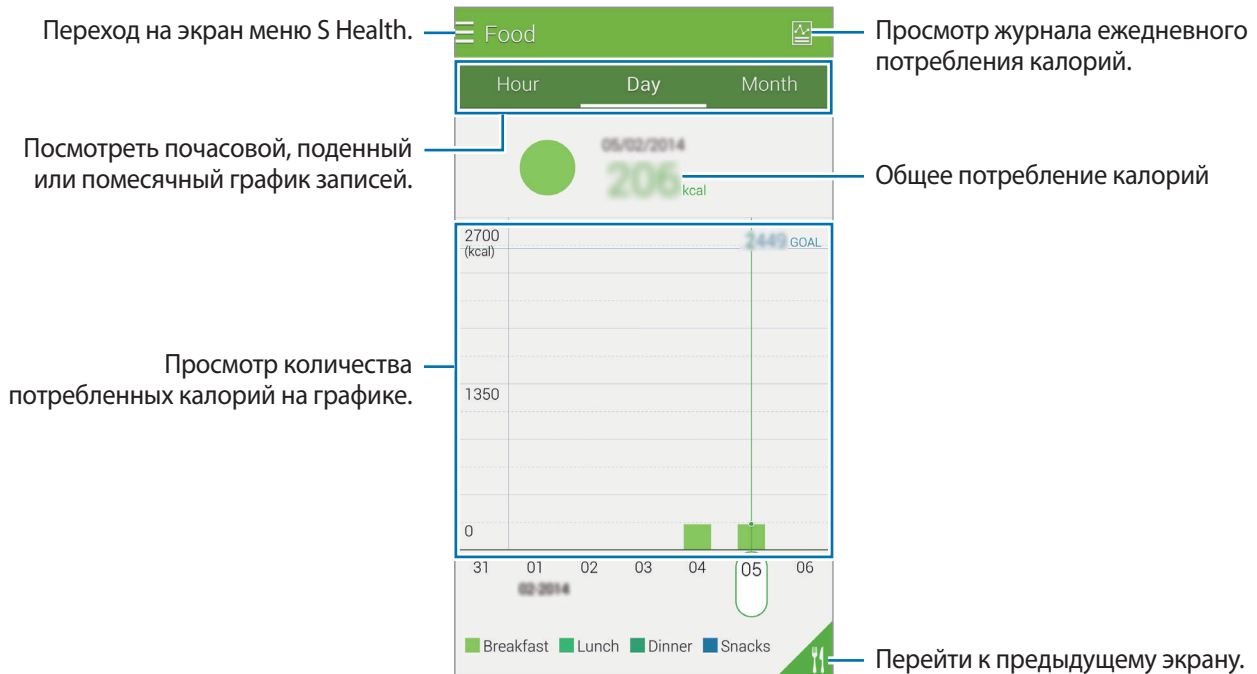

## Ввод информации о часто употребляемых продуктах

Сохраните информацию о еде, которую вы употребляете чаще всего. Вы можете быстро обновить число потребленных калорий, указав ранее сохраненные данные о еде, вместо добавления информации с нуля при каждом приеме пищи.

- 1 Коснитесь значка  → **Моя питание**.
- 2 Выберите пункт **Добавить продукт**, введите название продукта и его энергетическую ценность, а затем выберите пункт **Сохранить**. Сведения о продукте будут добавлены в список «Моя пища».
- 3 Чтобы внести сведения о приеме пищи из списка часто употребляемых продуктов, выберите пункт **Моя питание**, укажите добавленный продукт и выберите пункт **Готово**.
- 4 Выберите пункт **Сохранить**.

## Дополнительные меню

Здесь вы можете загрузить и установить различные приложения, совместимые с данной программой.

- 1 Коснитесь значка  → **Доп. приложен.**
- 2 Выберите пункт **Еще**, а затем — приложение.
- 3 Следуйте инструкциям на экране, чтобы установить приложение.

## Настройка параметров S Health

Коснитесь значка  → **Настройки** и выберите один из следующих параметров:

- **Профиль:** изменение физических данных.
- **Учетные записи:** вход в учетную запись Samsung для управления данными S Health через Интернет.
- **Пароль:** установка PIN-кода для блокировки и разблокировки S Health.
- **Параметры единиц измерения:** изменение настроек единиц измерения.
- **Уведомление:** настройка сигналов, которые выводятся на экран при новых событиях и достижениях.
- **Мои аксессуары:** просмотр и управление подключенными к устройству аксессуарами.
- **Совместимые аксессуары:** просмотр совместимых с устройством аксессуаров и управление подключенными к нему аксессуарами.
- **Сброс данных:** сброс данных S Health.
- **Проверка обновлений:** проверка текущей версии S Health.
- **Условия использования:** просмотр условий использования, в том числе правил хранения личной информации и данных.
- **Сведения об S Health:** просмотр справки по приложению S Health.

- Персональные данные, которые собираются приложением S Health, сохраняются в устройстве только с целью его самодиагностики. Samsung не получает, не хранит и не передает эти персональные данные. (Но, если вы войдете в свою учетную запись Samsung из приложения S Health, данные могут быть сохранены на сервере с целью их резервирования). Персональные данные сохраняются до тех пор, пока цель, с которой они собирались, не достигнута. Персональные данные, хранящиеся в приложении S Health, можно удалить путем сброса данных в меню настроек либо удалением приложения. Сброс данных удалит всю информацию, которая была сохранена в приложении. Данные, которые вы публиковали в социальных сетях или сбрасывали в накопительные устройства, удаляются отдельно.
- Приложение S Health может сделать резервную копию данных о вашем здоровье в вашей учетной записи Samsung. Если вы войдете в свою учетную запись Samsung, данные, введенные в приложение S Health, будут сохранены на сервере учетных записей Samsung. Собранные данные будут удалены, когда цель, с которой они собирались, будет достигнута. Способ, которым удаляются персональные данные, основывается на политике компании Samsung по сохранению конфиденциальности.
- В случае ненадлежащего использования данных, сообщенных в социальных сетях или переданных другим, вся ответственность лежит на самом пользователе. Поэтому будьте осторожны, сообщая свои персональные данные.
- Чтобы защитить личную информацию, на главном экране приложения S Health коснитесь значка  → **Настройки** → **Пароль** и установите пароль.
- Если ваше устройство подключено к измерительным устройствам, проверьте протокол соединения, чтобы убедиться, что он работает правильно. Если используется беспроводное соединение, такое как Bluetooth или ANT+, в работе устройства могут возникать электронные помехи от других устройств. Не используйте устройство рядом с другими устройствами, которые излучают радиоволны.
- Содержимое приложения S Health может меняться в зависимости от его версии. Услуги, предоставляемые данным приложением, могут меняться или их поддержка может прекращаться без предварительного уведомления.

# Распознавание голоса

## Приложение S Voice

### О приложении S Voice

Это приложение позволяет управлять различными функциями устройства с помощью голосовых команд.

Коснитесь значка **S Voice** на экране приложений. Можно также два раза нажать кнопку возврата на главный экран. Чтобы отключить доступ к этой функции, нажмите кнопку возврата на главный экран, коснитесь значка  → **Настройки** и отмените выбор пункта **Откр. клавишей "Домой"**.



Доступность этой функции зависит от региона или поставщика услуг.

### Установка языка

Коснитесь значка  → **Настройки** → **Язык** и выберите язык.



- Указанный язык распространяется только на приложение **S Voice** и не изменяет язык интерфейса.
- Функция не поддерживается для некоторых языков.

### Приложение S Voice

При запуске приложения **S Voice** устройство активирует распознавание голоса, значок микрофона становится красным.

Произнесите голосовую команду.

Если устройство распознает произнесенную команду, значок микрофона внизу экрана начнет мигать зеленым. Затем устройство выполнит команду.

Советы для более качественного распознавания голоса:

- Произносите слова четко.
- Произносите слова в тихом месте.
- Не пользуйтесь оскорбительными словами или сленгом.
- Не говорите с местным акцентом и не употребляйте диалектные слова.

В зависимости от окружающей обстановки и способа произнесения устройство может не распознавать команды или распознавать их неправильно.

### Вызов S Voice в режиме ожидания

Если не пользоваться функцией S Voice какое-то время, она автоматически переходит в режим ожидания.

Коснитесь значка микрофона или скажите устройству «Привет, Galaxy», чтобы продолжить распознавание голоса.

### Изменение команды на пробуждение

Изменить команду на пробуждение вы можете из раздела «Hi Galaxy». Команда на пробуждение используется для запуска приложения S Voice, когда устройство находится в режиме ожидания.

Для включения этой функции коснитесь значка  → **Настройки** → **Включение голосом** → **Настройка команды пробуждения**.

### Отключение голосовой обратной связи

Выберите  → **Отключить речевые подтверждения**. Устройство отключит голосовую обратную связь при введении вами голосовых команд.

### Исправление неправильно распознанных голосовых команд

Вы можете изменить голосовые команды, если устройство неправильно их распознало.

Чтобы исправить голосовую команду, коснитесь последнего облачка с произнесенным текстом и измените его с помощью клавиатуры.



## Диктофон

### О приложении «Диктофон»

Данное приложение используется для записи и прослушивания голосовых заметок.

Коснитесь значка **Диктофон** на экране приложений.

### Запись голосовых заметок

Коснитесь значка , чтобы начать запись. Произнесите заметку в микрофон в нижней части устройства. Коснитесь значка , чтобы приостановить запись. Коснитесь значка , чтобы остановить запись.

Нажмите значок , чтобы отменить запись.

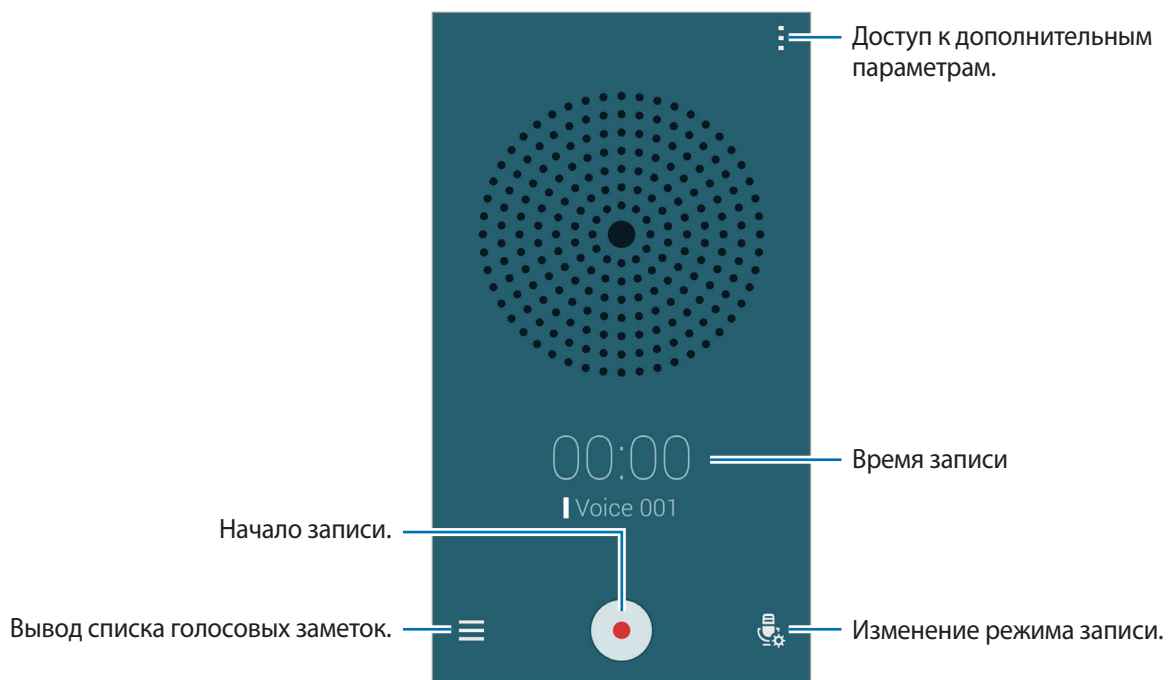

Чтобы вставить закладку, нажмите значок  во время записи голосовой заметки.



Чтобы удалить фоновый шум, коснитесь значка  → **Настройки** → **Устранение шумов**.







## Сохранение файлов с контекстными метками

Добавляйте контекстные метки, такие как местоположения и даты, к именам файлов сохраняемых голосовых заметок.

Коснитесь значка  → **Настройки** и установите флажок рядом с пунктом **Контекстное имя файла**. Устройство добавит к названию файла дату записи. Чтобы добавить сведения о месте записи голосовой заметки, коснитесь значка  → **Настройки** и установите флажок рядом с пунктом **Тег местоположения**.

## Прослушивание голосовых заметок

Коснитесь  и выберите голосовую заметку для прослушивания.

-  : обрезка голосовой заметки.
-  : выбор фрагмента голосовой заметки для закольцованного воспроизведения.
-  : регулировка скорости воспроизведения.
-  : пропуск фрагмента голосовой заметки без звука.
-  : вставка закладок в голосовую заметку.
-  : приостановка или возобновление воспроизведения.
-  : переход к следующей или предыдущей голосовой заметке.

## Список закладок

Определенные участки голосовых заметок вы можете пометить с помощью закладок. Каждая закладка помечается значком закладки в голосовой заметке.

Чтобы просмотреть информацию о закладке при воспроизведении голосовой заметки, коснитесь значка  → **Закладки**. Выберите закладку из списка, чтобы воспроизвести запись с этого места.

## Управление голосовыми заметками

В списке голосовых заметок нажмите кнопку  и воспользуйтесь одной из следующих возможностей:

- **Выбрать**: выбор голосовых заметок для удаления или обмена.
- **Удалить**: выбор голосовых заметок для удаления.
- **Сортировка**: сортировка заметок по дате, названию или категории.
- **Фильтр по категории**: просмотр заметок по категориям.
- **Изменить категории**: добавление, удаление и переименование категорий.
- **Настройки**: изменение настроек диктофона.

## Переименование голосовых заметок

В списке голосовых заметок коснуться и удерживать голосовую заметку, затем выбрать пункт  → **Переименовать**. После чего ввести имя заметки и нажать **ОК**.

## Управление категориями

В списке голосовых заметок коснитесь значка  → **Изменить категории** → . Введите название категории, выберите цвет для нее и нажмите кнопку **Готово**.

Чтобы изменить или присвоить категорию голосовой заметки, коснуться голосовой заметки и удерживать ее. После чего выбрать пункт  → **Изменить категорию** и выбрать категорию.

Чтобы отфильтровать голосовые заметки по категориям, коснуться  → **Фильтр по категории** и выбрать категорию.

## Голосовой поиск

Эта функция позволяет выполнять голосовой поиск по веб-страницам.

Коснуться значка **Голосовой поиск** на экране приложений.



Доступность этой функции зависит от региона или поставщика услуг.

При появлении на экране сообщения **Говорите** произнесите ключевое слово или фразу.

## Режим авто

### О режиме вождения

Используйте данный режим при вождении автомобиля. Вы можете прослушивать сообщения и музыку при помощи голосовых команд, не прикасаясь к устройству.

Откройте панель уведомлений или панель быстрых настроек и коснитесь значка **Режим авто**.



При вождении не смотрите на экран или не производите никаких операций с устройством при помощи рук.



- Навигационные карты, ваше текущее расположение и прочие навигационные данные могут отличаться от реальной ситуации. Настоятельно рекомендуем учитывать реальную ситуацию на дорогах и прочие факторы, влияющие на ваше движение по маршруту. Следуйте всем предупреждающим и регулирующим знакам в процессе вождения автомобиля.
- За использование навигации может взиматься дополнительная плата. Чтобы избежать дополнительных расходов, обратитесь к вашему поставщику услуг.
- Доступность этой функции зависит от региона или поставщика услуг.
- Данный режим не поддерживается для некоторых языков.

### Предварительные рекомендации

- Убедитесь, что транспортное средство, подключаемое к вашему устройству, поддерживает функцию Bluetooth.
- Перед регистрацией транспортного средства на устройстве убедитесь, что функция Bluetooth включена на вашем устройстве и на транспортном средстве.

## Включение режима вождения

Чтобы настроить режим при его первом запуске, следуйте инструкциям на экране.

- 1 Откройте панель быстрых настроек и выберите **Режим авто**.
- 2 Прочитайте информацию на экране и выберите пункт **Открыть S Voice**. После использования приложения распознавания голоса данная информация больше появляться не будет.
- 3 При появлении экрана режима вождения выберите пункт **Далее**.
- 4 Ознакомьтесь с условиями использования и подтвердите свое согласие с ними, затем выберите пункт **Далее**.
- 5 Прочитайте предостережение и выберите пункт **Далее**.
- 6 Выберите пункт **Да** для подключения вашего устройства к транспортному средству через Bluetooth.  
Если устройство не может найти транспортное средство, выберите пункт **Поиск с мобильного устройства** и зарегистрируйте транспортное средство вручную.
- 7 По окончании регистрации выберите пункт **Далее**.
- 8 Ознакомьтесь с инструкциями на экране и выберите пункт **Запуск**.  
По окончании настройки появится главный экран режима вождения.

## Регистрация транспортного средства

После регистрации транспортного средства на устройстве вы сможете активировать автоматический переход в режим вождения при подключении устройства к транспортному средству, слышать речевые оповещения из динамиков машины и пользоваться другими возможностями.

1 Коснитесь значка  → **Настройки** → **Регистрация автомобиля** → **Добавить автомобиль**.

2 Примите запрос на авторизацию Bluetooth и выберите пункт **Да**, чтобы включить функцию Bluetooth.

3 Следуйте инструкциям на экране, чтобы подключить транспортное средство к вашему устройству.

Если транспортное средство не может определить ваше устройство, выберите пункт **Поиск с мобильного устройства** для поиска транспортного средства в вашем устройстве.



- Перед регистрацией транспортного средства заведите его и включите радио.
- Во время регистрации транспортного средства на устройстве необходимо расположить устройство вблизи машины.

## Автоматический переход в режим вождения

Вы можете настроить устройство таким образом, чтобы режим вождения запускался автоматически, когда устройство подключено к автомобилю через Bluetooth.

По окончании регистрации транспортного средства коснитесь значка  → **Настройки** → **Регистрация автомобиля** → **Откр.автом. при Bluetooth**.

## Добавление ярлыков на часто посещаемые места

Сохраните ярлыки для часто посещаемых мест, чтобы быстрее прокладывать маршруты.

1 Коснитесь значка  → **Настройки** → **Зарегистрированные места**.

2 Выберите пункт **Home**, **Work** или **Car**.

3 Выберите пункт **Выберите метод** и укажите способ определения местоположения, например по картам, по Wi-Fi или Bluetooth, а затем выберите пункт **ОК**.

4 Выберите пункт **Готово**.

Чтобы добавить новое место, выберите , введите имя места, установите способ распознавания местоположения и нажмите **Готово**.

## Меню режима вождения

Откройте панель быстрых настроек и выберите **Режим авто**.

Когда появится главный экран режима вождения, скажите «Привет, Galaxy» и произнесите голосовую команду. Можно также выбрать пункт «Привет Galaxy» на экране и выбрать меню.



Если режим вождения запущен, но находится в неактивном состоянии, вы можете активировать его с помощью голосовой команды пробуждения. Данная функция не доступна, если устройству была подана голосовая команда «ОК Google» на запуск приложения Google. Чтобы отключить голосовую команду на пробуждение, на экране приложений коснитесь значка **Google** → **⋮** → **Настройки** → **Голосовой поиск** и поставьте флажок в пункте **Распознавание речи офлайн**.



Коснитесь значка **⋮** и воспользуйтесь следующими возможностями:

- **Примеры команд:** посмотреть примеры голосовых команд.
- **Настройки:** изменение настроек режима вождения.
- **Справка:** просмотр справки по использованию режима вождения.

## Выполнение вызова и ответ на вызов

Откройте панель быстрых настроек и выберите **Режим авто**.

### Выполнение вызова с помощью голосовых команд

На главном экране режима вождения скажите «Привет, Galaxy» или выберите пункт «Привет Galaxy». Произнесите голосовую команду с именем контакта.

Ниже приведен пример голосовой команды:

«Позвонить Чарли на мобильный»

## Выполнение вызова касанием меню

На главном экране режима вождения выберите пункт **Телефон**. Произнесите голосовую команду с именем контакта или выберите контакт из списка предложенных контактов внизу экрана.

Для поиска контакта коснитесь значка  и произнесите имя контакта.

## Отправка сообщений

Откройте панель быстрых настроек и выберите **Режим авто**.

### Отправка сообщения с помощью голосовых команд

На главном экране режима вождения скажите «Привет, Galaxy» или выберите пункт «Привет Galaxy». Произнесите голосовую команду с именем контакта.

Ниже приведен пример голосовой команды:

«Написать сообщение Кате - Ты свободна сегодня вечером для ужина?»

### Отправка сообщения путем ввода текста

- 1 На главном экране режима вождения выберите пункт **Сообщения**.
- 2 Произнесите голосовую команду с именем контакта или выберите контакт из списка предложенных контактов внизу экрана.
- 3 Выберите  и с помощью клавиатуры напишите сообщение, либо произнесите сообщение, которое нужно написать.
- 4 Выберите пункт **Отправить**, чтобы отправить сообщение.

Для поиска контакта коснитесь значка  и произнесите имя контакта.

## Функция навигации

Откройте панель быстрых настроек и выберите **Режим авто**.

### Навигация до заданного пункта назначения

Устройство покажет вам маршрут до конечной точки. Прежде чем использовать эту функцию, сохраните ярлыки для часто посещаемых мест, чтобы быстрее прокладывать маршруты. Подробнее см. в разделе «Добавление ярлыков на часто посещаемые места».

Произнесите слово «Маршрут», а затем имя заданного пункта назначения, например: **Домашний**, **Рабочий** или **Мои мески**. Вы также можете коснуться значка **Навигация** и выбрать пункт назначения.

### Навигация до пункта назначения

Выберите точный пункт назначения, касаясь и удерживая палец в нужном месте на карте. Либо используйте голосовые команды для ввода пункта назначения.

- 1 Произнесите слово «Маршрут» или выберите **Навигация**.
- 2 Произнесите ключевое слово или назовите адрес. Вы также можете выбрать значок **Карта** и ввести ключевое слово или адрес.
- 3 Произнесите голосовую команду с именем пункта назначения. Либо коснитесь поля поиска, введите адрес и выберите , чтобы задать пункт назначения вручную.

## Прослушивание музыки

Откройте панель быстрых настроек и выберите **Режим авто**.

### Прослушивание музыки с помощью голосовых команд

- 1 На главном экране режима вождения скажите «Привет, Galaxy» или выберите пункт «Привет Galaxy».
- 2 Произнесите голосовую команду с ключевыми словами из названия композиции. Ниже приведен пример голосовой команды:  
«Музыка»
- 3 Когда появится экран проигрывателя музыки, можно будет управлять воспроизведением с помощью голосовых команд.

## Воспроизведение музыки касанием экрана

- 1 На главном экране режима вождения выберите пункт **Музыка**.
- 2 Произнесите голосовую команду.
- 3 Управляйте воспроизведением, касаясь кнопок.

Для поиска композиции коснитесь значка  и произнесите ключевые слова из названия композиции.

## Изменение настроек

Откройте панель быстрых настроек и выберите **Режим авто**.

Коснитесь значка  → **Настройки** и измените один из следующих параметров:

- **Язык:** выбор языка для функции преобразования текста в речь.
- **Регистрация автомобиля:**
  - **Откр.автом. при Bluetooth:** переход в режим вождения при подключении устройства и транспортного средства по Bluetooth.
  - **Добавить автомобиль:** регистрация подключенного через Bluetooth к устройству транспортного средства.
- **Отклонить и отправить Сообщение:** отправка сообщения при отклонении входящего вызова. Можно создать или изменить это сообщение.
- **Изм. предложю контакты:**
  - **Автоподсказки предлагать:** включение предложения контактов из списка контактов.
  - **Настроить избранные:** добавление контактов в список избранного. Выберите пункт **Создать контакт**, чтобы добавить контакт в список избранных.
- **Зарегистрированные места:** настройка местоположений, которые будут определяться при работе с функциями GPS, Wi-Fi или Bluetooth в этих местах.
- **Условия обслуживания:** просмотр условий использования режима вождения.

# Мультимедиа

## Музыка

### Прослушивание музыки

Коснитесь значка **Музыка** на экране приложений.

Выберите музыкальную категорию и нужную песню.

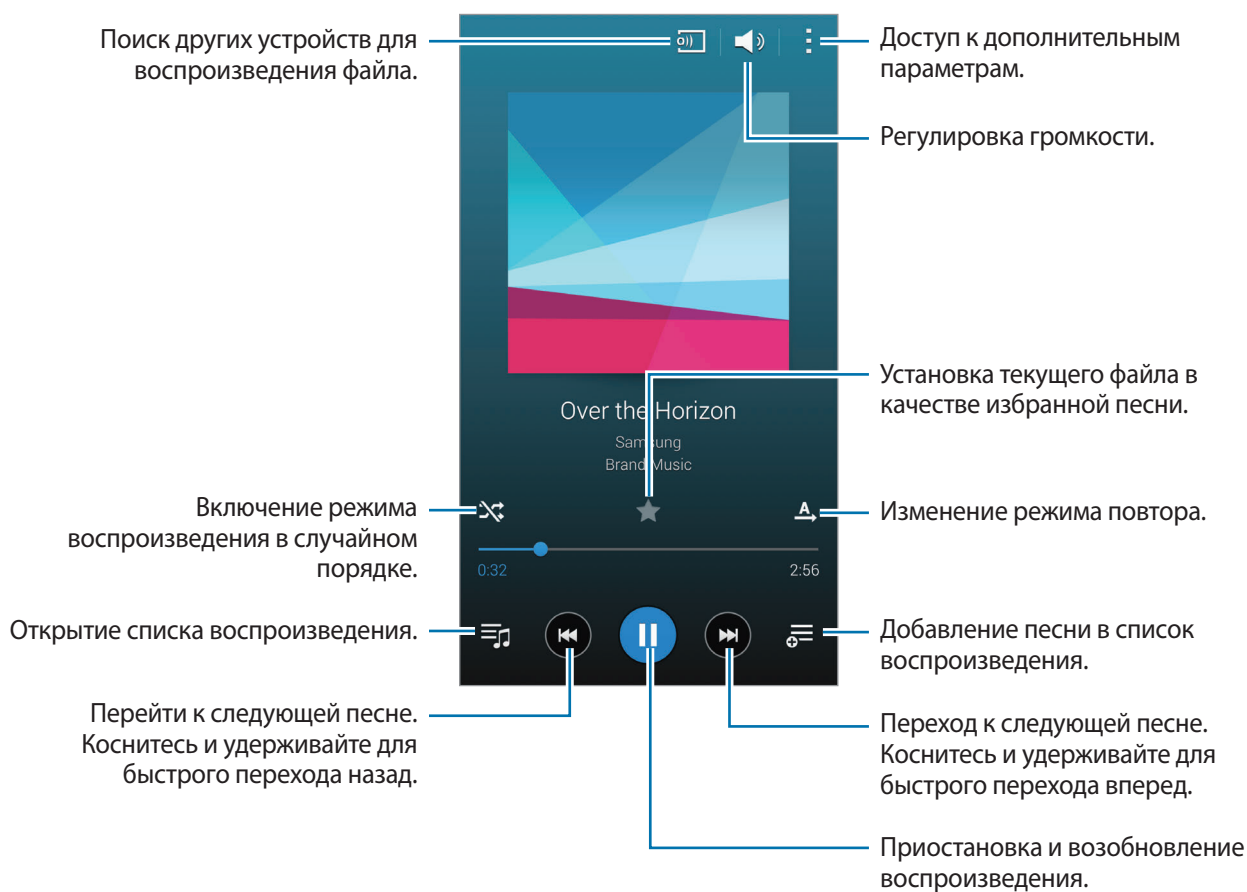

Чтобы прослушивать песни на одном и том же уровне громкости, нажмите кнопку  → **Настройки** → **Смарт-громкость**.



Если включена функция **Смарт-громкость**, громкость воспроизведения может быть выше громкости звуков устройства. Избегайте длительного прослушивания музыки на максимальной громкости, это может привести к нарушениям слуха.



**Смарт-громкость** может не работать с некоторыми типами файлов.



Чтобы настроить индивидуальный звук музыки для прослушивания через гарнитуру, нажмите кнопку  → **Настройки** → **Adapt Sound** → **Включено**. При установке уровня громкости 14 или выше параметр Adapt Sound не будет влиять на звучание музыки. Если уровень громкости станет 13 или ниже, параметр Adapt Sound будет снова включен.

## Установка песни в качестве мелодии сигнала или будильника

Чтобы использовать текущую песню в качестве мелодии сигнала или будильника, коснитесь значка  → **Установить как** → **С начала** или **Авторекомендации** и выберите параметр.

## Создание списков воспроизведения

Можно создавать собственную подборку песен.

Выберите пункт **Плейлисты**, и нажмите кнопку  → **Создать плейлист**. Введите название списка воспроизведения и выберите пункт **Да**. Коснитесь , выберите мелодии для добавления и нажмите **ОК**.

Чтобы добавить текущую песню в список воспроизведения, коснитесь значка  и выберите список воспроизведения.

## Прослушивание музыки под настроение

Воспользуйтесь этой функцией для прослушивания музыки, соответствующей вашему настроению.

Эту функцию можно включить, если на устройстве сохранено более 25 файлов.

Выберите пункт **Музык. квадрат**. Все композиции будут автоматически отсортированы по настроению. Коснитесь ячейки настроения или перетащите несколько ячеек, чтобы прослушать музыку из них.

## Воспроизведение музыки с других устройств

Поиск музыки на других устройствах и воспроизведение ее на вашем устройстве.

### Доступ к музыкальным файлам на зарегистрированных устройствах

Коснитесь значка **Устройства** и выберите устройство из списка **ЗАРЕГИСТРИРОВАННЫЕ УСТРОЙСТВА**, чтобы получить доступ к музыкальным файлам на нем. Вы можете воспроизводить музыкальные файлы с устройств, которые зарегистрированы в вашей учетной записи Samsung.

### Доступ к музыкальным файлам на ближайших устройствах

Коснитесь значка **Устройства** и выберите устройство из списка **УСТРОЙСТВ ПОБЛИЗОСТИ**, чтобы получить доступ к музыкальным файлам на нем. Вы можете воспроизводить музыкальные файлы с устройств, в которых активирована функция обмена контентом.

Чтобы активировать функцию, на экране приложений коснитесь значка **Настройки** → **Устройства Поблизости** и перетащите переключатель **Устройства Поблизости** вправо. Сведения о доступных параметрах см. в разделе «Устройства поблизости».



## Видео

### Просмотр видеозаписей

Коснитесь значка **Видео** на экране приложений.

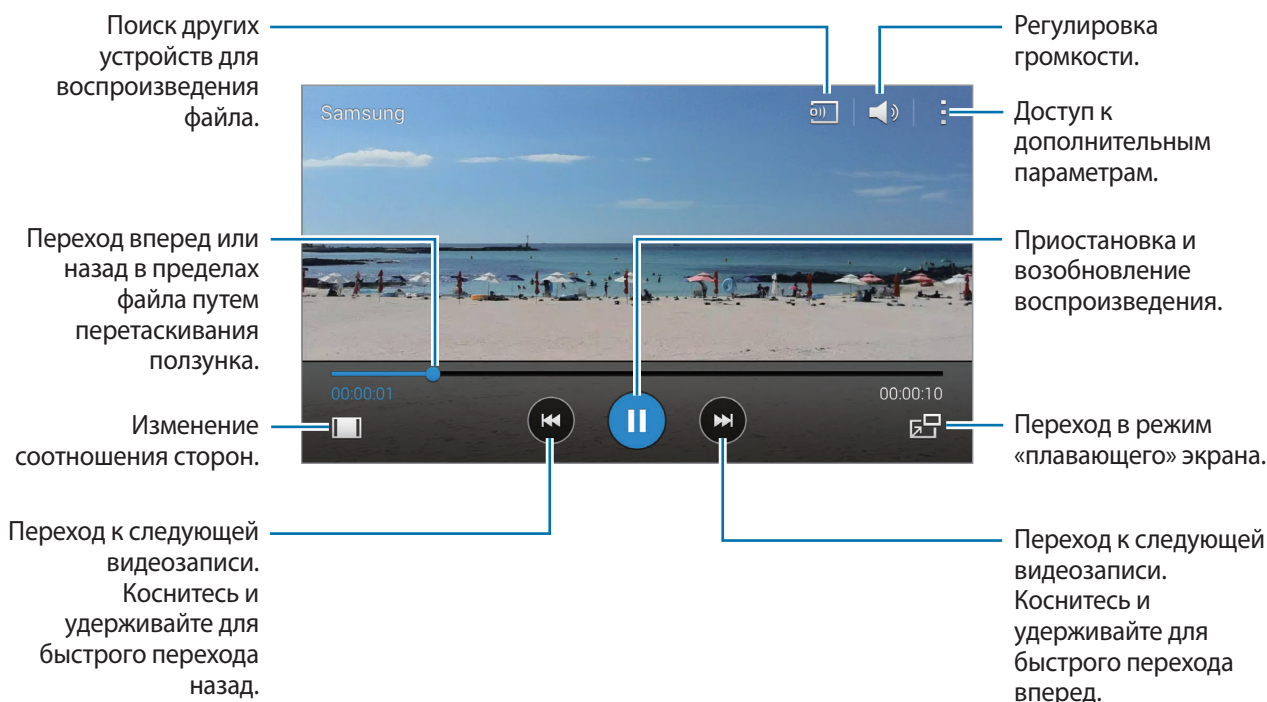
Выберите видеозапись для просмотра.



Чтобы изменить расположение панели управления во время просмотра, коснитесь значка  → **Настройки** и поставьте флажок в пункте **Мини-контроллер**. Затем коснитесь значка  или  для перемещения панели управления на одну из сторон экрана.



Эта функция доступна только в горизонтальной ориентации.

## Всплывающий видеоплеер

Этой функцией можно пользоваться при работе с другими приложениями, не закрывая видеоплеер. Для использования всплывающего видеоплеера при просмотре видео коснитесь значка .



Прикоснитесь к экрану двумя пальцами и разведите их в стороны, чтобы увеличить окно плеера, и сведите пальцы вместе, чтобы уменьшить его. Чтобы переместить проигрыватель, перетащите его в нужное место.

## Захват изображений

Чтобы активировать эту функцию, коснитесь значка **Настройки** и поставьте флажок в пункте **Съемка**.

Выберите , чтобы захватить изображение с видео во время воспроизведения.

## Обмен видеозаписями и их удаление

Нажмите кнопку  → **Выбрать**, выберите видеозапись, нажмите  → **Отправить через** и выберите способ обмена.

Нажмите кнопку  → **Удалить**, укажите видеозаписи и выберите пункт **ОК**.

## Редактирование видео

Выберите видео, нажмите  → **Изменить** → **Средство монтажа видео**. Переместите начальный маркер в нужную точку начала фрагмента, а конечный — в нужную точку его окончания и нажмите **Готово**, чтобы сохранить видеозапись.

Чтобы редактировать видеозаписи с помощью приложения для видеомонтажа, коснитесь значка **Видеоредактор**.

## Воспроизведение видеозаписей с других устройств

Поиск видеозаписей на других устройствах и их воспроизведение на вашем устройстве.

### Доступ к видео файлам на зарегистрированных устройствах

Коснитесь значка **Устройства** и выберите устройство из списка **ЗАРЕГИСТРИРОВАННЫЕ УСТРОЙСТВА**, чтобы получить доступ к видео файлам на нем. Вы можете воспроизводить видео файлы с устройств, которые зарегистрированы в вашей учетной записи Samsung.

### Доступ к видео файлам на ближайших устройствах

Коснитесь значка **Устройства** и выберите устройство из списка **УСТРОЙСТВ ПОБЛИЗОСТИ**, чтобы получить доступ к видео файлам на нем. Вы можете воспроизводить видео файлы с устройств, в которых активирована функция обмена контентом.

Чтобы активировать функцию обмена контентом, на экране приложений коснитесь значка **Настройки** → **Устройства Поблизости** и перетащите переключатель **Устройства Поблизости** вправо. Сведения о доступных параметрах см. в разделе «Устройства поблизости».

## YouTube

С помощью данного приложения можно просматривать видеозаписи на веб-сайте YouTube. Выберите пункт **YouTube** на экране приложений.



Доступность этой функции зависит от региона или поставщика услуг.

### Просмотр видеозаписей



Коснитесь значка  и введите ключевое слово. Выберите один из результатов поиска, чтобы просмотреть видеозапись.

Поверните устройство по часовой стрелке, чтобы просмотреть видеозапись в полноэкранном режиме.

### Обмен видеозаписями

Выберите нужную видеозапись, коснитесь значка  и выберите способ обмена.

### Отправка видеозаписей в Интернет

Нажмите значок  → **Добавленные** → , выберите нужную видеозапись, введите ее описание и нажмите значок .

## Flipboard

С помощью данного приложения вы можете получить доступ к персонализированным журналам.

Выберите пункт **Flipboard** на экране приложений.



Доступность этой функции зависит от региона или поставщика услуг.

Для начала работы с приложением Flipboard проведите пальцами вверх на странице приветствия, выберите темы новостей, а затем выберите пункт **Создать твой Flipboard**.

Выберите главную историю или тему, пролистайте страницы Flipboard, проводя пальцем по экрану, и выберите статью для чтения.

## Play Книги

С помощью данного приложения вы можете читать и загружать книги.

Выберите пункт **Play Книги** на экране приложений.



Доступность этой функции зависит от региона или поставщика услуг.

## Play Игры

С помощью данного приложения вы можете загружать и запускать игры.

Выберите пункт **Play Игры** на экране приложений.



Доступность этой функции зависит от региона или поставщика услуг.

## Play фильмы

С помощью данного приложения вы можете смотреть, загружать и брать напрокат фильмы и телепередачи.

Выберите пункт **Play фильмы** на экране приложений.



Доступность этой функции зависит от региона или поставщика услуг.

## Play Музыка

С помощью данного приложения вы можете слушать музыку на устройстве или выполнять потоковую трансляцию музыки из облачного сервиса Google.

Выберите пункт **Play Музыка** на экране приложений.



Доступность этой функции зависит от региона или поставщика услуг.

## Play Пресса

С помощью данного приложения вы можете читать последние новости.

Выберите пункт **Play Пресса** на экране приложений.



Доступность этой функции зависит от региона или поставщика услуг.

# Безопасность

## Отпечатков пальцев

### Предварительные рекомендации

Введите ваши отпечатки пальцев для разблокировки экрана или входа в учетную запись Samsung.

### Советы по улучшению распознавания отпечатков

При использовании функции проверки отпечатков пальцев учитывайте следующие факторы, которые могут повлиять на эффективность распознавания:

- Кнопка «Домой» содержит сенсор распознавания отпечатков пальцев. Убедитесь, что область распознавания не поцарапана и не повреждена металлическими предметами, такими как монеты, ключи и украшения.
- Защитная пленка дисплея, которая поставляется вместе с устройством, может оказывать влияние на работу сенсора распознавания отпечатков пальцев. Удалите защитную пленку, чтобы повысить чувствительность распознавания.
- Убедитесь, что ваши пальцы и область распознавания отпечатков чисты. Если область распознавания загрязнена, протрите ее куском мягкой ткани. Также помойте пальцы, если они испачканы или на них есть влага или пот.
- Устройство может не распознать отпечатки, если на пальце присутствуют морщины или шрамы.
- Устройство может не распознавать отпечатки маленьких или тонких пальцев.
- Чтобы увеличить чувствительность распознавания, произведите регистрацию отпечатков той руки, которая наиболее часто используется для распознавания устройством.
- Не проводите пальцем слишком быстро или медленно. Проводите пальцем на средней скорости, чтобы устройство могло его распознать.
- В условиях низкой влажности воздуха в устройстве может накапливаться статическое электричество. Не пользуйтесь данной функцией в сухой среде, либо, прежде чем пользоваться ею, разрядите статическое электричество, коснувшись металлического предмета.

## Регистрация отпечатков пальцев

- 1 На экране приложений коснитесь значка **Настройки** → **Отпечатков пальцев** → **Дисп. Отпечатков пальцев**.
- 2 Отсканируйте свои отпечатки в устройстве.
  - При первой регистрации отпечатков ознакомьтесь с условиями использования и подтвердите свое согласие с ними, а затем нажмите **ОК**.
  - При регистрации других отпечатков на экране появится всплывающее окно распознавания отпечатков. Отсканируйте устройством зарегистрированный отпечаток и нажмите **+**.
- 3 Поместите палец на область распознавания отпечатков внизу в центре экрана.
- 4 Коснитесь экрана в области распознавания отпечатков и, не отрывая палец, проведите вниз до кнопки возврата на главный экран.  
Повторяйте это действие, пока отпечаток пальца не будет распознан.



Если палец согнут или вы касаетесь экрана его кончиком, устройство может не распознать отпечатки.

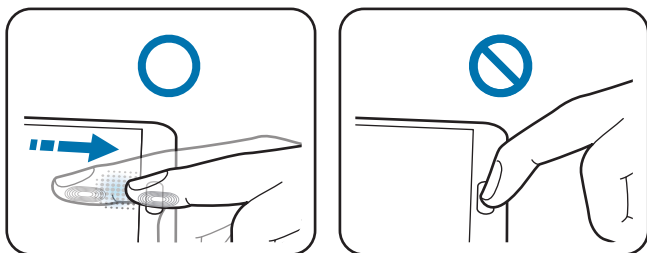





- 5 Введите резервный пароль, нажмите **Продолжить**, снова введите резервный пароль для проверки и нажмите **Да**.  
Появится всплывающее окно распознавания отпечатков пальцев. Чтобы разблокировать экран при помощи отпечатков пальцев, нажмите **Да** → **Отпечаток пальца**. Для разблокировки экрана можно использовать любые зарегистрированные отпечатки пальцев.  
Вместо сканирования отпечатков вы можете использовать резервный пароль.

## Управление зарегистрированными отпечатками пальцев

Вы можете удалять или переименовывать зарегистрированные отпечатки пальцев.

На экране приложений коснитесь значка **Настройки** → **Отпечатков пальцев** → **Дисп. Отпечатков пальцев**, коснитесь экрана зарегистрированным пальцем и, не отрывая его от поверхности, проведите вниз до кнопки возврата в главный экран.

Чтобы удалить отпечаток пальца, коснитесь значка  → **Отмена регистрации**, выберите отпечаток и нажмите .

Чтобы переименовать отпечаток пальца, нажмите  → **Выбрать**, выберите  отпечаток, а затем нажмите **Переименовать**.

## Изменение резервного пароля

Вы можете изменить резервный пароль, который вы ввели в качестве альтернативы сканированию отпечатков пальцев.

- 1 На экране приложений коснитесь значка **Настройки** → **Отпечатков пальцев** → **Изменить альтернат. пароль**.
- 2 Введите резервный пароль и выберите пункт **Продолжить**.
- 3 Введите новый пароль и выберите пункт **Продолжить**.
- 4 Повторно введите пароль и выберите пункт **Да**.

## Разблокировка экрана отпечатками пальцев

Вы можете разблокировать экран при помощи зарегистрированных отпечатков пальцев.

На экране приложений коснитесь значка **Настройки** → **Отпечатков пальцев** → **Блокировка экрана** → **Отпечаток пальца**. Или - на экране приложений коснитесь значка **Настройки** → **Экран блокировки** → **Блокировка экрана** → **Отпечаток пальца**.

## Подтверждение пароля учетной записи Samsung

Для подтверждения пароля учетной записи Samsung вы можете использовать отпечатки пальцев. Отпечатки пальцев можно использовать вместо введения пароля, например при покупке контента в разделе **Samsung Apps**.

На экране приложений коснитесь значка **Настройки** → **Отпечатки пальцев** → **Провер. уч. зап. Samsung** и переместите переключатель **Провер. уч. зап. Samsung** вправо. Введите пароль учетной записи Samsung и нажмите **Подтвер.**

Если учетная запись Samsung не зарегистрирована в устройстве, нажмите **Да** и зарегистрируйте ее.

## Подписка и регистрация в системе PayPal

Для оплаты покупок, которые вы осуществляете методом сканирования отпечатков пальцев вместо ввода PIN-кода, вы можете воспользоваться системой PayPal.



Доступность этой функции зависит от региона или поставщика услуг.

- 1 На экране приложений коснитесь значка **Настройки** → **Отпечатков пальцев** → **Оплатить через систему PayPal**.
- 2 Выберите пункт **Установить**, который находится рядом с **Протоколом FIDO**.
- 3 Выберите пункт **Связаться**, который находится рядом с пунктом **Учетная запись PayPal**, чтобы подключить устройство к системе **PayPal**.
- 4 Чтобы подписаться на пользование услугами системы PayPal и зарегистрировать свои отпечатки пальцев, следуйте инструкциям на экране.

## Конфиденциальный режим



### О конфиденциальном режиме

С помощью этого режима можно предотвратить несанкционированный доступ к такому содержимому, вашего устройства, как изображения и документы. Вы можете включить конфиденциальный режим, сохранить содержимое в определенном месте, а затем снова отключить его, спрятав содержимое в надежном месте.

### Включение конфиденциального режима

- 1 На экране настроек коснитесь значка **Настройки** → **Приватный режим** и перетащите переключатель **Приватный режим** вправо. Или - вы можете открыть панель уведомлений или панель быстрых настроек и коснуться значка **Приватный режим**.
- 2 Ознакомьтесь с инструкциями на экране и выберите пункт **Далее**.
- 3 Ознакомьтесь с типом содержимого, которое может быть сохранено в конфиденциальном режиме и выберите **Далее**.
- 4 Ознакомьтесь с информацией на экране о пользовании конфиденциальным режимом и нажмите **Запуск**.
- 5 Установите код разблокировки и резервный PIN-код.  
При включении этого режима в верхней части экрана появится значок .

### Защита содержимого

- 1 На экране настроек коснитесь значка **Настройки** → **Приватный режим** и перетащите переключатель **Приватный режим** вправо. Или - вы можете открыть панель уведомлений или панель быстрых настроек и коснуться значка **Приватный режим**.
- 2 Введите код разблокировки конфиденциального режима.  
При включении этого режима в верхней части экрана появится значок .
- 3 Выберите элементы и нажмите  → **Переместить в приватный режим**.  
На элементах, которым присвоен конфиденциальный статус, появится значок .

- 4 После того, как вы выбрали элементы для скрытия, на экране настроек коснитесь значка **Настройки** → **Приватный режим** и перетащите переключатель **Приватный режим** вправо. Или - вы можете открыть панель быстрых настроек и коснуться значка **Приватный режим**, чтобы отключить его.

Выбранные элементы исчезнут с экрана.



Прежде чем отключать конфиденциальный режим убедитесь, что все файлы сохранены и перемещены в выбранное место.

## Просмотр скрытого контента

Скрытый контент вы можете просматривать только при включенном конфиденциальном режиме.

- 1 На экране настроек коснитесь значка **Настройки** → **Приватный режим** и перетащите переключатель **Приватный режим** вправо. Или - откройте панель быстрых настроек и отключите **Приватный режим**.
- 2 Введите код разблокировки конфиденциального режима.
- 3 На экране приложений коснитесь значка **Мои файлы** → **Личное**.  
На экране появятся все файлы, которым присвоен статус конфиденциальных.

# Безопасность

## Экстренный режим

### Об экстренном режиме

Воспользуйтесь этим режимом для увеличения продолжительности работы устройства без подзарядки в экстренной ситуации. Когда включен этот режим, уменьшается яркость экрана и снижается расход заряда аккумулятора за счет отключения некоторых функций. Также можно включить фонарик, звуковые сигналы и отправить сообщение о вашем местоположение.

### Включение экстренного режима

Нажмите и удерживайте кнопку питания, затем выберите пункт **Экстренный режим** → **Да**. Или - на экране приложений коснитесь значка **Настройки** → **Помощник по блокировке** → **Экстренный режим** и переместите переключатель **Экстренный режим** вправо.



За пользование мобильной сетью и отправку сообщений может взиматься дополнительная плата. Чтобы избежать дополнительных расходов, обратитесь к вашему поставщику услуг.

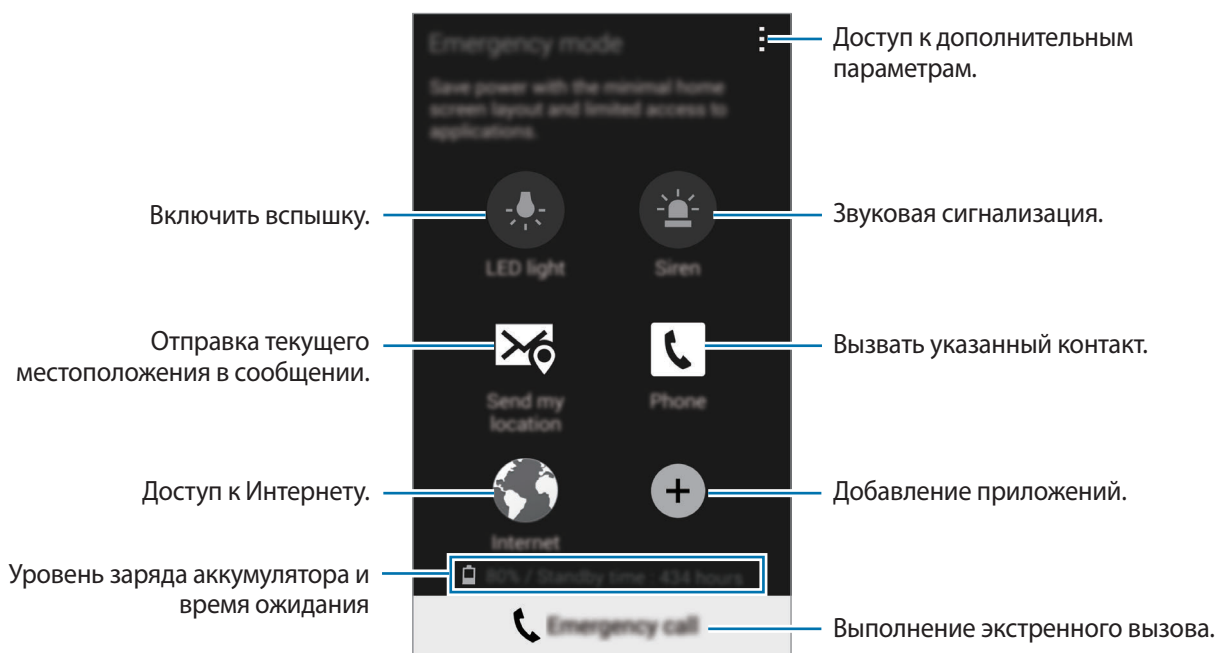

## Выключение экстренного режима

Чтобы отключить экстренный режим, коснитесь значка  → **Отключить Экстренный режим** → **Да**. Экстренный режим выключен.

## Отправка экстренных сообщений

### Об отправке экстренных сообщений

Вы можете задать контакты, которым нужно отправить сообщение в экстренной ситуации. Чтобы позвонить экстренному контакту или отправить ему сообщение, трижды нажмите кнопку питания.

На экране приложений выберите пункт **Настройки** → **Помощник по блокировки**. Ознакомьтесь с условиями использования и подтвердите свое согласие с ними, затем выберите пункт **Да**. При включенной функции вы можете добавлять экстренные контакты.

### Добавление экстренных контактов

На экране приложений коснитесь значка **Настройки** → **Помощник по блокировки** → **Управлять основными контактами** и добавьте контакт . После этого коснитесь значка **Создать новый контакт** или **Выбрать из контактов**, чтобы добавить экстренный контакт.

### Настройка экстренных сообщений

- 1 На экране приложений коснитесь значка **Настройки** → **Помощник по блокировки** → **Отключить сообщения с просьбой о помощи** и переместите переключатель **SOS-общение** вправо.
- 2 Ознакомьтесь с условиями использования и подтвердите свое согласие с ними, затем выберите пункт **Да**.
- 3 Выберите содержимое, включаемое в экстренные сообщения.

## Отправка экстренных сообщений

В экстренной ситуации трижды быстро нажмите кнопку питания. Устройство отправит сообщения экстренным контактам. В сообщения будет включена информация о вашем местоположении.



За пользование мобильной сетью и отправку сообщений может взиматься дополнительная плата. Чтобы избежать дополнительных расходов, обратитесь к вашему поставщику услуг.

## Уведомления о стихийных бедствиях

### Об уведомлениях о стихийных бедствиях

С помощью этой функции можно получать уведомления о стихийных бедствиях в непосредственной близости от того места, где вы находитесь.



- Эта функция определяет ваше месторасположение и передает информацию о стихийных бедствиях в непосредственной близости от того места, где вы находитесь. Информация, которая передается на ваше устройство, зависит от того, какие услуги оказывает провайдер в месте вашего расположения.  
Чтобы проверить, какая информация о стихийных бедствиях доступна в данном регионе и для данного языка, посетите сайт [www.samsung.com/geonews](http://www.samsung.com/geonews).
- В роуминге может взиматься дополнительная плата за получение уведомлений от службы прогноза погоды.

## Настройка предупреждений о стихийных бедствиях

На экране приложений коснитесь значка **Настройки** → **Помощник по блокировке** → **Новости Geo News** и переместите переключатель **Новости Geo News** вправо.

## Получение предупреждений

### Предупреждающие уведомления

Поставьте флажок в пункте **Панель уведомлений**.

При возникновении серьезного стихийного бедствия во всплывающем окне появится уведомление. Вы можете сделать экстренный вызов или отправить экстренное сообщение контактам, которые вы задали ранее, и которые появятся во всплывающем окне.

## Уведомления о необходимости соблюдения осторожности

Уведомления о стихийных бедствиях меньшего масштаба появляются в строке состояния в верхней части экрана. В виджете **Новости Geo News** будет отображена информация.

### Виджет «Глобальные новости»

Ваше текущее месторасположение и информацию о стихийных бедствиях в вашем регионе вы можете просмотреть в виджете **Новости Geo News**.

Прокрутите главный экран влево и коснитесь виджета **Новости Geo News**.

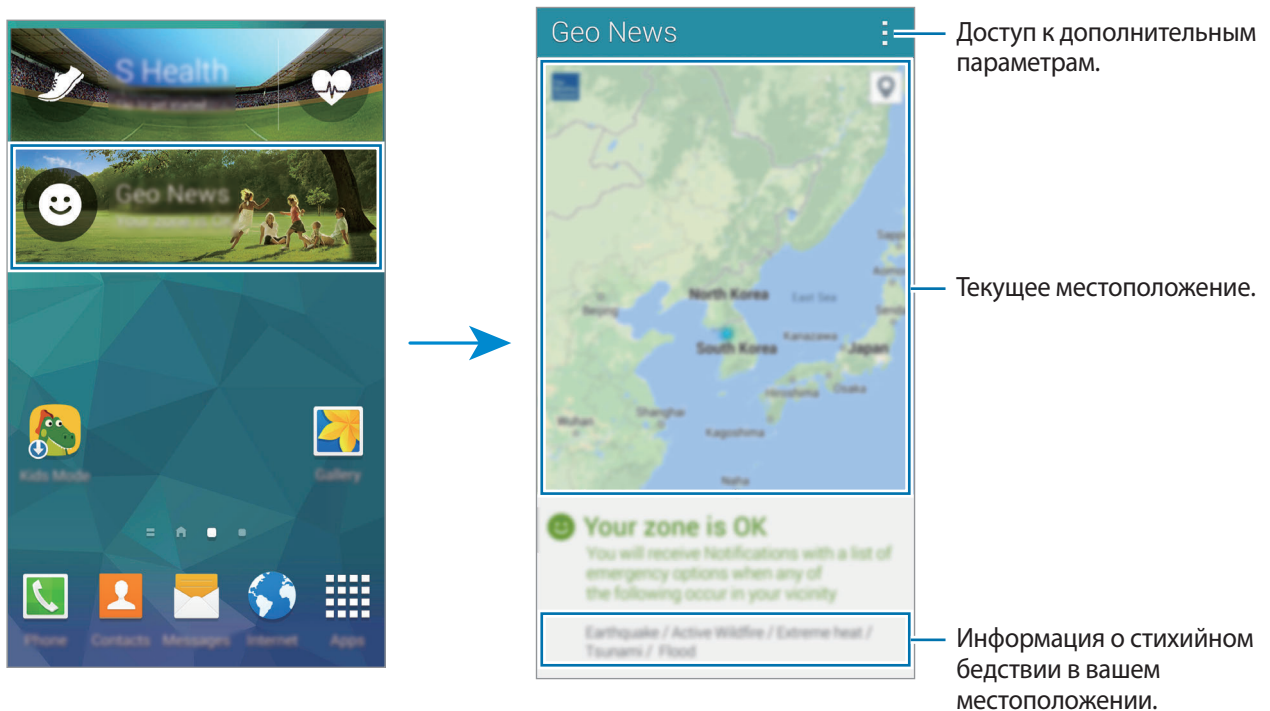

# Служебные программы

## S Finder

С помощью данного приложения можно осуществлять поиск контента в устройстве и через интернет. При поиске вы можете применять различные фильтры, а также просматривать историю поиска.

Откройте панель уведомлений или панель быстрых настроек и коснитесь значка **S Finder**.

### Поиск контента

Коснитесь поля поиска и введите ключевое слово, либо коснитесь  и произнесите ключевое слово.

Чтобы получить более точные результаты, коснитесь значка  и примените фильтры под полем поиска.

Чтобы обновить список результатов поиска, коснитесь пункта  → **Обновить**.

С помощью доступных фильтров вы можете задавать параметры поиска или выбирать поисковые категории. Коснитесь значка  → **Настройки** → **Выберите фильтры** или **Выбор категории поиска**.

### История поиска

Здесь вы можете просмотреть результат предыдущего поиска. Коснувшись истории поиска, вы можете обновить ее.

Чтобы удалить историю поиска, коснитесь значка  → **Настройки** → **Удалить журнал**.

Чтобы настроить устройство таким образом, чтобы история поисков не сохранялась, коснитесь значка  → **Настройки** и отмените выбор **Сохранять журнал поисков**.

## S Planner

### Запуск приложения S Planner

Данное приложение используется для управления событиями и задачами.

Коснитесь значка **S Planner** на экране приложений.

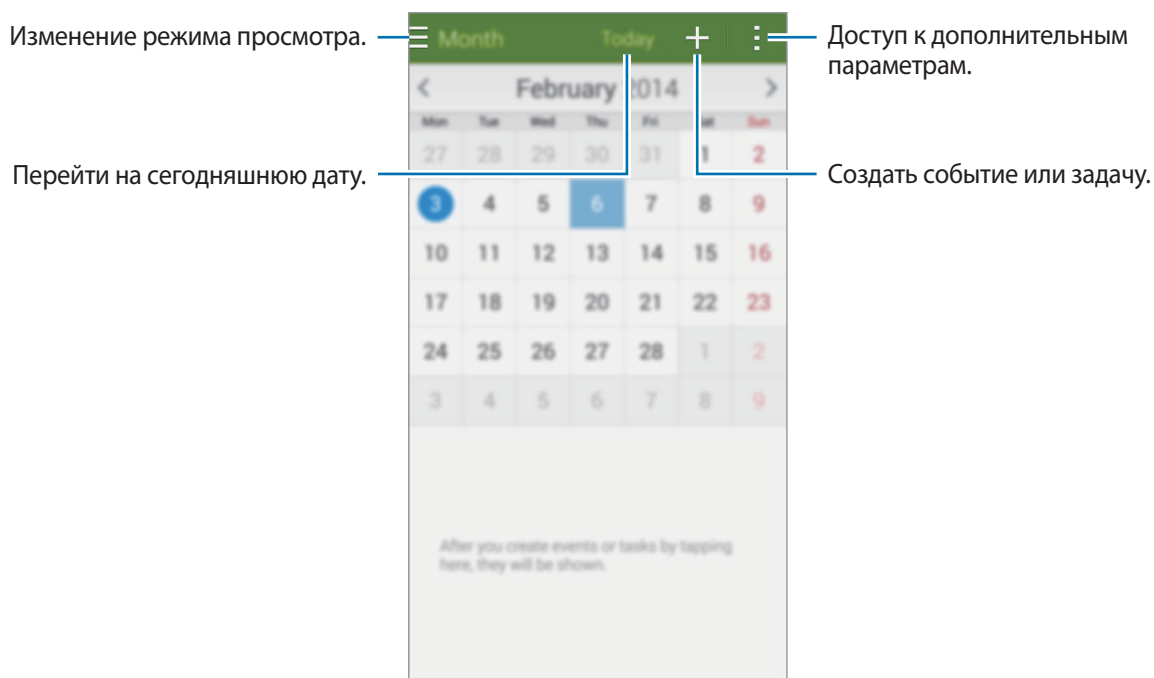



Коснитесь значка  и воспользуйтесь следующими возможностями:

- **Перейти в:** переход к указанной дате.
- **Удалить:** удаление событий и задач.
- **Поиск:** поиск событий или задач.
- **Календари:** выбор календарей для вывода на экран.
- **Синхронизация:** синхронизация событий и задач с вашими учетными записями.
- **Настройки:** настройка параметров S Planner.

## Создание событий или задач

1 Коснитесь значка **S Planner** на экране приложений.

2 Коснитесь значка . Или выберите дату, для которой не сохранены какие-либо события или задачи, и снова коснитесь ее.

Если для этой даты уже сохранены какие-либо события или задачи, коснитесь даты и выберите .

3 Выберите событие или задачу и введите данные.

- **Добавить событие:** установка даты начала и окончания события. Вы можете также задать настройку повтора.
- **Добавить задачу:** установка задачи для выполнения в определенный день. Вы можете также задать настройку повтора.

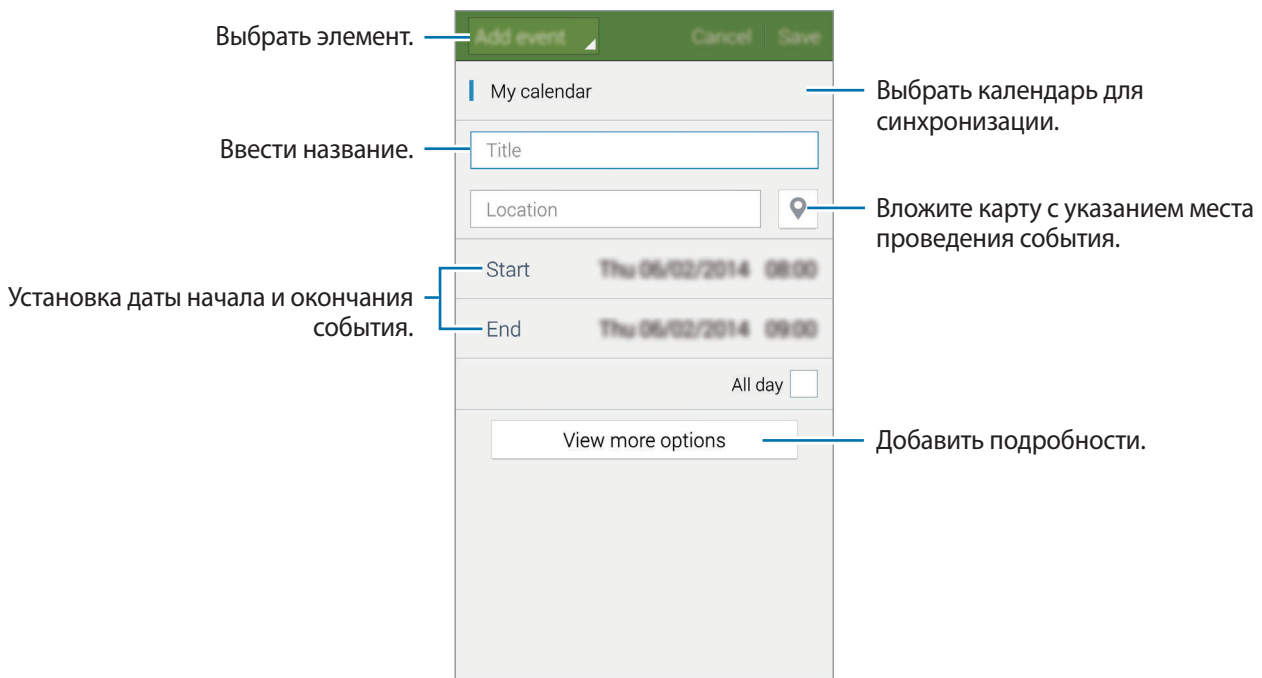

4 Выберите пункт **Сохранить**, чтобы сохранить событие или задачу.

## Синхронизация событий и задач с вашими учетными записями.

Прежде чем синхронизировать события или задачи вы должны выбрать учетные записи, которые вы хотите синхронизировать с вашим устройством. На экране приложений коснитесь значка **Настройки** → **УЧЕТНЫЕ ЗАПИСИ**. Затем в разделе **МОИ УЧЕТНЫЕ ЗАПИСИ** выберите сервис учетной записи, выберите учетную запись, которую вы хотите синхронизировать и поставьте флажок в пункте **Календарь**.

На экране приложений коснитесь значка **S Planner** →  → **Синхронизация**, чтобы синхронизировать события или задачи с учетной записью.

Для просмотра синхронизированных событий или задач нажмите кнопку  → **Календари** и установите флажок рядом с учетными записями, которые нужно отобразить.

## Удаление событий или задач

Коснитесь значка **S Planner** на экране приложений.

Чтобы удалить событие или задачу, коснитесь  → **Удаление**, выберите событие или задачу и нажмите **Готово**.

Чтобы удалить событие или задачу во время ее просмотра, коснитесь  → **Да**.

Чтобы пометить задачу, как выполненную, выберите дату, для которой эта задача сохранена, и поставьте флажок рядом с задачей.

## Совместное использование событий или задач

Коснитесь значка **S Planner** на экране приложений.

Чтобы обменяться событием или задачей во время ее просмотра, нажмите значок  → **Отправить через** и укажите способ обмена.

## Фонарик

Данный виджет позволяет использовать фонарик для подсветки затемненных мест. Перед его использованием переместите виджет с панели виджетов на главный экран.

Чтобы переместить виджет **Фонарик** на главный экран, сведите пальцы на главном экране и коснитесь значка **Виджеты**, коснитесь значка **Фонарик** и, удерживая, перетащите его на главный экран.

Коснитесь значка **Фонарик**, чтобы включить или выключить его.

## Калькулятор

С помощью калькулятора вы можете производить простые и сложные расчетов.

Коснитесь значка **Калькулятор** на экране приложений.

Поверните устройство по часовой стрелке, чтобы установить альбомный режим отображения и воспользоваться инженерным калькулятором. Если функция **Поворот экрана** отключена, нажмите кнопку  → **Инженерный калькулятор**.

Для просмотра журнала вычислений коснитесь значка , чтобы скрыть клавиатуру.

Чтобы очистить журнал, нажмите кнопку  → **Очистить журнал**.

## Часы

### Будильник



На экране приложений коснитесь значка **Часы** → **Будильник**.

### Установка сигналов

Коснитесь значка , установите время срабатывания сигнала, укажите дни для повтора сигнала и выберите пункт **Сохранить**.

- **Пауза**: задание интервала и количества повторов сигнала после текущего момента.
- **Интеллектуальный сигнал**: задание времени срабатывания сигнала до текущего момента.

### Выключение сигнала

Чтобы выключить сигнал, перетащите значок  за пределы большого круга. Чтобы повторить сигнал после указанного периода времени, перетащите значок  за пределы большого круга.

Чтобы включить или выключить будильник, выберите .

### Удаление сигнала

Выберите пункт  → **Удалить**, выберите время будильника, которое нужно удалить, и нажмите **Готово**.

## Мировое время

На экране приложений коснитесь значка **Часы** → **Мировое время**.

### Установка часов

Нажмите кнопку  и введите название города или выберите город из списка.

Чтобы включить переход на летнее время, коснитесь часов и удерживайте их, затем коснитесь значка .

### Удаление часов

Нажмите кнопку  → **Удалить**, укажите нужные часы и выберите пункт **Готово**.

## Секундомер

На экране приложений коснитесь значка **Часы** → **Секундомер**.

Выберите пункт **Старт**, чтобы начать отсчет времени. Выберите пункт **Круг**, чтобы сохранить промежуточный результат.

Нажмите **Стоп**, чтобы остановить секундомер. Чтобы сбросить время, нажмите **Сброс**.

## Таймер

На экране приложений коснитесь значка **Часы** → **Таймер**.

Задайте длительность и выберите пункт **Старт**.

По истечении времени перетащите значок  за пределы большого круга.

## Диск

С помощью данного приложения вы можете создавать и редактировать документы с последующим обменом ими с другими пользователями сервиса Google Drive. При создании документов или сохранении файлов в Google Drive ваше устройство производит автоматическую синхронизацию данных с веб-сервером и другими компьютерами, на которых установлен сервис Google Drive. Получите доступ к вашим файлам, не передавая и не скачивая их.

Коснитесь значка **Диск** на экране приложений.









Доступность этой функции зависит от региона или поставщика услуг.

## Dropbox

Этот сервис позволяет сохранять файлы и обмениваться ими с другими пользователями с помощью облачного хранилища данных Dropbox. При сохранении файлов в Dropbox ваше устройство производит автоматическую синхронизацию данных с веб-сервером и другими компьютерами, на которых установлен сервис Dropbox.



Доступность этой функции зависит от региона или поставщика услуг.

- 1 Коснитесь значка **Dropbox** на экране приложений.
- 2 Прокрутите экран влево до последней страницы, коснитесь значка **Подписаться**, введите имя пользователя или пароль, а затем выберите **Подписаться**.
- 3 Коснитесь значка **Вкл. загрузку с камеры**.  
Снимки и видео, сделанные камерой устройства, будут отправлены в хранилище Dropbox. Чтобы отправить видеозаписи, потяните переключатель **Загружать видео** вправо.  
Чтобы загружать снимки и видео вручную, выберите пункт **Пропустить**.
- 4 Воспользуйтесь одной из следующих функций:
  - : загрузка или открытие файлов. Выберите  → **Поиск**, чтобы отправить файлы.
  - : просмотр загруженных снимков и видео. Коснитесь значка  для обмена файлами или их удаления либо для создания альбомов.
  - : открытие файлов из списка избранных.
  - : просмотр уведомлений.

## Google

При помощи данного приложения можно просматривать веб-страницы. Это приложение вы можете также использовать для поиска приложений и контента, сохраненного в памяти устройства или на карте памяти.

Коснитесь значка **Google** на экране приложений.



Доступность этой функции зависит от региона или поставщика услуг.

### Поиск в памяти устройства

Коснитесь поля поиска и введите ключевое слово. Либо коснитесь значка  и произнесите ключевое слово.

Чтобы выбрать приложения для поиска, коснитесь значка  → **Настройки** → **Поиск по телефону** и установите флажки рядом с элементами, которые нужно найти.

### Google Now

Запуск поиска Google для просмотра карточек Google Now, отображающих текущую погоду, информацию об общественном транспорте, сведения о ваших встречах и другие сведения, которые могут быть вам интересны.

При первом запуске поиска Google вам будет необходимо зарегистрироваться в Google Now. Чтобы изменить настройки Google Now, нажмите значок  → **Настройки**, а затем перетащите переключатель **Google Now** влево или вправо.

## Режим “Дети”

### Включение детского режима

Данное приложение создаст веселую и безопасную атмосферу для детей, в то же время ограничив их доступ к некоторым приложениям и контенту.

Загрузите и установите это приложение. Выберите пункт **Установить** и следуйте инструкциям на экране.

Чтобы включить детский режим, сведите пальцы на главном экране, коснитесь значка **Виджеты**, коснитесь значка **Режим “Дети”** и, удерживая, перетащите его на главный экран.

Коснитесь значка **Режим “Дети”** на главном экране.



За загрузку данного приложения через мобильные сети может взиматься дополнительная плата. Чтобы избежать дополнительных расходов, обратитесь к вашему поставщику услуг.

При первом запуске данного приложения нажмите «Установить PIN-код» в нижней части экрана. **Задать PIN-код**, введите данные и нажмите **Готово**.

Чтобы выйти из детского режима, проведите пальцем вниз от верхнего края экрана и выберите .

### Главный экран детского режима

Главный экран — это отправная точка для доступа ко всем приложениям детского режима. Для просмотра приложений прокрутите главный экран вверх и вниз.

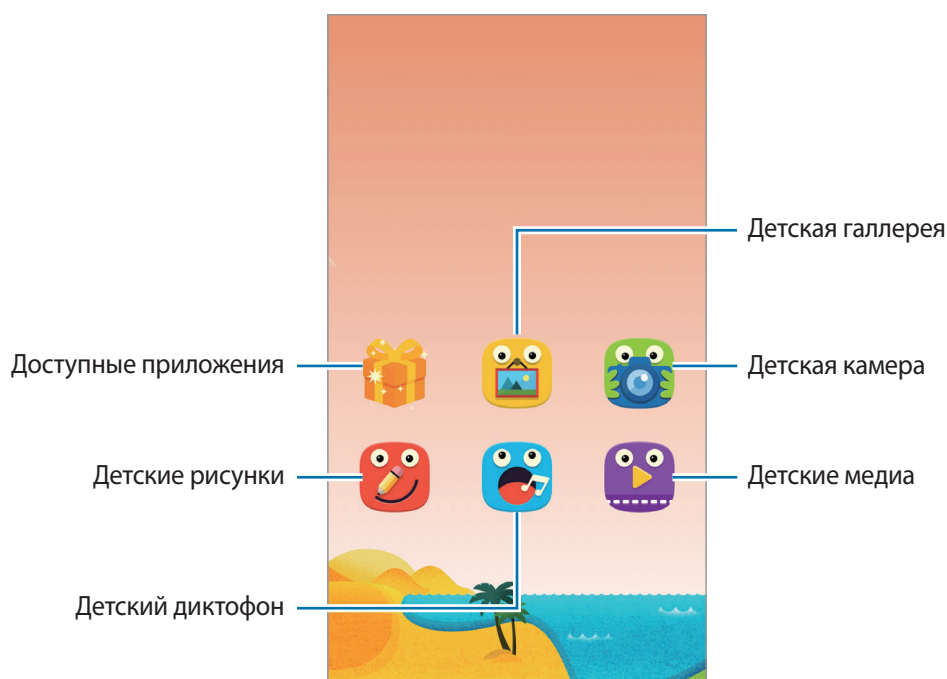



С помощью этого приложения можно осуществлять фото и видеосъемку.



Камера автоматически выключается, если не используется.

Отрегулируйте фокусировку и коснитесь значка  для создания снимка.

Чтобы начать запись видео, коснитесь значка . Чтобы остановить запись, коснитесь значка .



Это приложение можно использовать для создания заметок с рисунками, изображениями и стикерами.

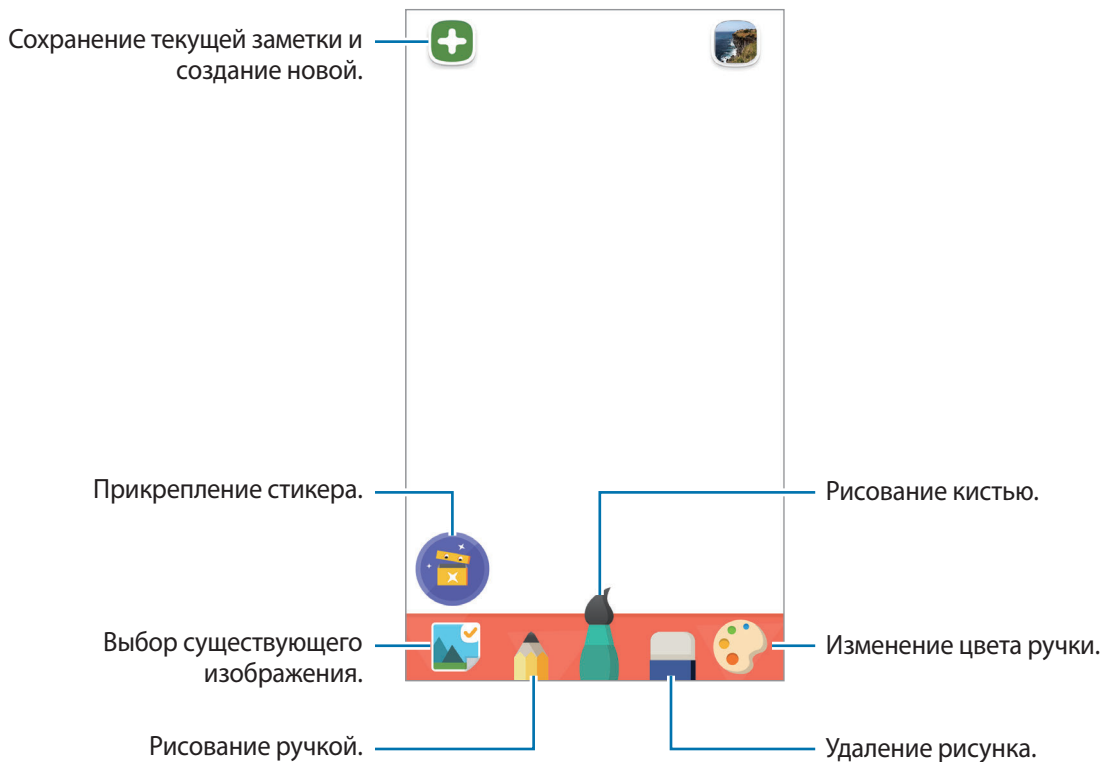





Это приложение позволяет просматривать видеозаписи. Прежде чем использовать данное приложение, добавьте в него видеозаписи, которые сохранены на вашем устройстве. Подробнее см. в разделе «Носитель».



Это приложение можно использовать для просмотра сохраненных снимков и заметок.



Данное приложение используется для записи и прослушивания голосовых заметок.

Коснитесь значка , чтобы начать запись. Произнесите заметку в микрофон в нижней части устройства. Коснитесь значка , чтобы остановить запись.

По окончании записи коснитесь значка , чтобы прослушать голосовую заметку.

Запись новой голосовой заметки.



Вывод списка голосовых заметок.

Воспроизведение голосовой заметки.

Потащите вниз, чтобы изменить лицо персонажа и замаскировать голос.

## Главный экран детского режима

Здесь вы можете осуществлять взаимодействие с символами, фоновыми объектами и другими элементами.

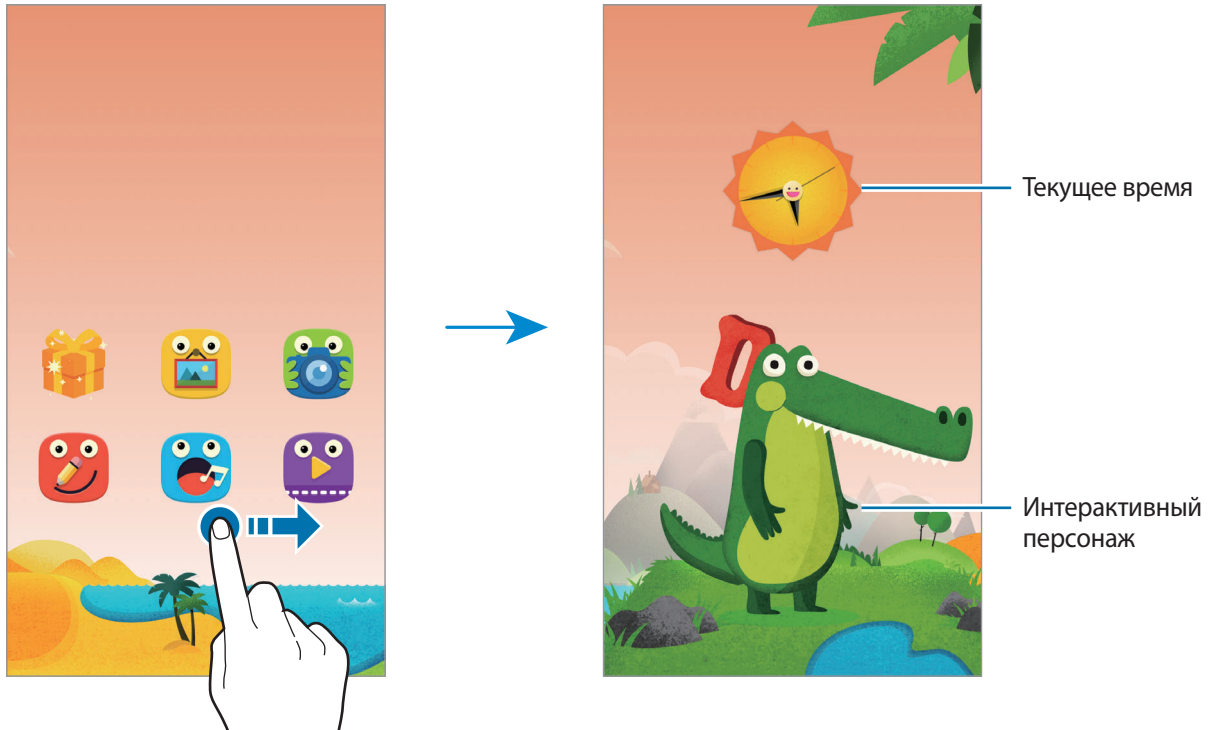

Чтобы изменить одежду и цвет персонажа, коснитесь персонажа, а затем — облачка с текстом. Если коснуться объекта, тот отреагирует, подав звуковой сигнал или изменив внешний вид.

## Панель быстрого доступа детского режима

Проведите пальцем вниз от верхнего края экрана, чтобы открыть панель быстрого доступа детского режима.

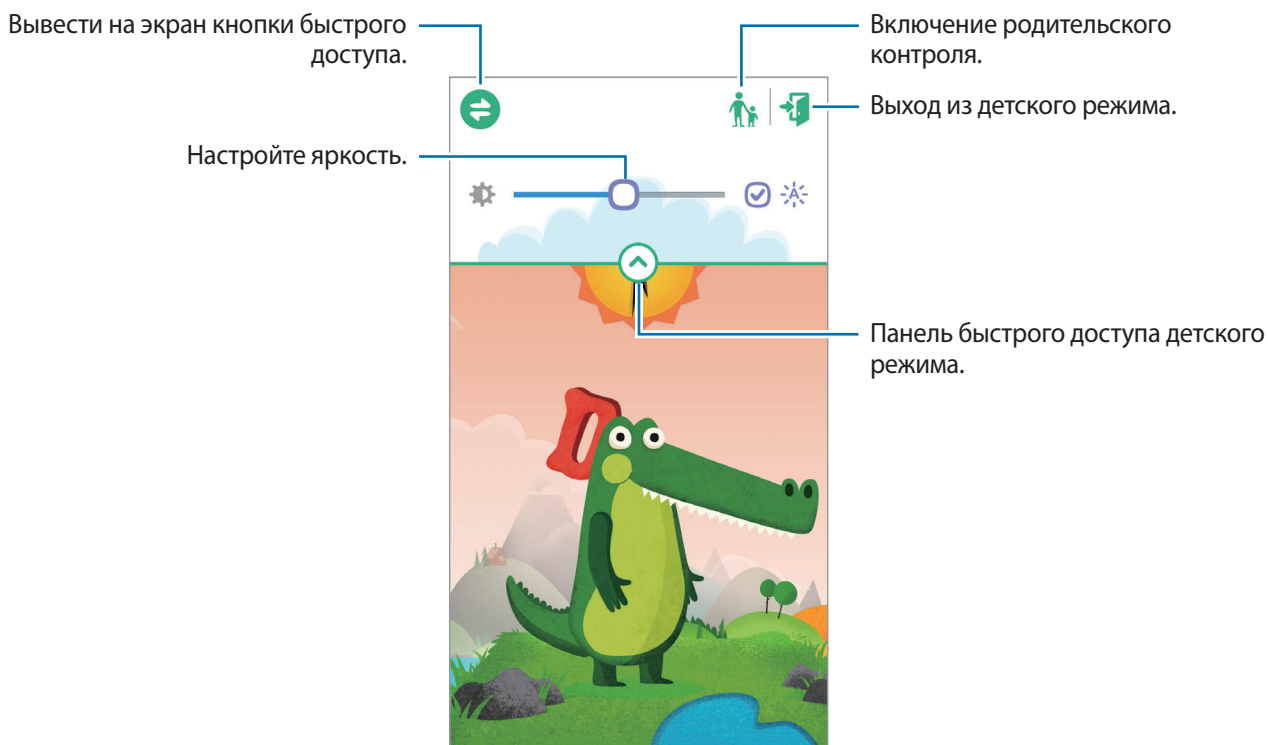

## Родительский контроль в детском режиме

Данная функция позволяет установить ограничения на доступ к содержимому и приложениям в детском режиме. В детском режиме вы можете изменить его настройки, время пользования и многое другое.

На экране приложений коснитесь значка **Режим "Дети"** и проведите пальцем от верхнего края экрана. Коснитесь значка  и введите PIN-код.

Чтобы отключить родительский контроль, проведите пальцем вниз от верхнего края экрана или коснитесь значка , который запустит **Режим "Дети"**.



## Просмотр активности ребенка

Можно просмотреть информацию о том, как ребенок пользуется устройством. Вы можете просмотреть различную информацию, включая статистику частоты пользования приложениями и просмотра видео файлов.

Коснитесь значка  → **Активность**.

## Установка временных ограничений в детском режиме

Установите ограничение по времени, чтобы контролировать продолжительность использования устройства ребенком.

Коснитесь значка  → **Макс. дневн. длительн...** и переместите переключатель **Макс. дневн. длительн...** вправо. Коснитесь значка  и прочертите пальцем окружность вокруг часов, которые появились на экране, чтобы установить время пользования ребенком данным устройством.

По истечении установленного времени работы детского режима устройство перейдет в режим сна. Чтобы изменить ограничение по времени, коснитесь значка .

## Настройка доступных элементов в детском режиме

Вы можете разрешить доступ к приложениям, изображениям, видео файлам и другим элементам, добавив их на экран приложений детского режима.

### Приложения

Коснитесь значка  → **Приложения**.

Чтобы изменить порядок приложений, выберите , коснитесь значка приложения и, удерживая, перетащите его в другое место, а затем нажмите **Готово**.

Чтобы добавить приложение, коснитесь , выберите приложение и нажмите **Готово**.

Чтобы удалить приложение, коснитесь и удерживайте значок приложения, а затем нажмите .

### Носитель

Вы можете разрешить ребенку просматривать определенные изображения и видео файлы, сохраненные на устройстве.

Коснитесь значка  → **Носитель**.

Чтобы добавить изображения или видео файлы, нажмите , выберите изображения или видео файлы и нажмите **Готово**.

## Настройки детского режима



Коснитесь значка  → **Общие** и воспользуйтесь одной из следующих функций:

- **Эффект 3D наклона:** настраивает устройство на появление 3D эффекта при наклоне устройства вперед или назад. Данный эффект проявляется на главном экране детского режима.
- **Блокировка кнопки:** отключение кнопки «Назад» устройства.
- **Изменение родительского PIN-кода:** изменение PIN-кода для доступа к **Родительскому контролю**.
- **Сброс:** сброс настроек детского режима в настройки по умолчанию и удаление всех данных, сохраненных в приложении.
- **О детском режиме:** проверка наличия обновлений и информация о детском режиме.

## Лупа

Данный виджет можно использовать для увеличения текста или предметов с помощью главной камеры устройства. Перед его использованием переместите виджет с панели виджетов на главный экран.

Чтобы добавить виджет на главный экран, сведите пальцы на главном экране, коснитесь значка **Виджеты**, коснитесь и удерживайте значок **Лупа**.

Коснитесь  или , чтобы настроить степень увеличения.

Чтобы сделать фото текста или предмета, нажмите .

Чтобы включить фонарик для освещения текста или предмета в темных условиях, нажмите .

Для фокусировки в центре экрана коснитесь значка . Вы можете также вручную настроить резкость, коснувшись того места, на которое вы хотите навести резкость.

## Карты

В данном приложении вы можете указать месторасположение вашего устройства, найти различные места и проложить к ним маршрут.

Коснитесь значка **Карты** на экране приложений.



Доступность этой функции зависит от региона или поставщика услуг.

### Поиск мест

Можно искать географические места по адресу или ключевым словам. Когда место будет найдено, выберите его для просмотра подробной информации. Дополнительные сведения см. в справке.

### Получение маршрутов для пунктов назначения

Нажмите значок , чтобы задать начальный и конечный пункты назначения, а затем выберите способ путешествия. Устройство отобразит маршруты проезда к указанному пункту назначения.

## Заметки

С помощью этого приложения вы можете записать важную информацию, сохранить ее и просмотреть позже.

Коснитесь значка **Заметки** на экране приложений.

### Добавление и управление категориями

Здесь вы можете добавить категории к списку заметок для удобства их сортировки и управления.

В списке заметок коснитесь значка  → **Управление категориями**.

Чтобы добавить категорию, нажмите , введите название категории и нажмите **ОК**.



Чтобы удалить категорию, нажмите значок  рядом с категорией.

Чтобы удалить категорию, нажмите и удерживайте название категории, введите новое название и нажмите **ОК**.

Чтобы изменить порядок категорий, нажмите значок  рядом с категорией и перетащите его вверх или вниз в другое место.

## Создание заметок

Нажмите значок  в списке заметок и создайте заметку. При создании заметки вы можете воспользоваться следующими возможностями:

-  : создать или присвоить категорию.
-  : вставить изображение.
-  : создать голосовую запись в заметке.

Чтобы сохранить заметку, нажмите **Готово**.

Чтобы отредактировать заметку, коснитесь заметки, а затем коснитесь содержимого заметки.

## Поиск заметок



Нажмите  в списке заметок и введите ключевое слово, для того чтобы найти заметки, в которых имеется данное ключевое слово.

## Удаление заметок

Чтобы удалить заметки, нажмите  → **Все** →  → **Удаления**, выберите заметки и нажмите **Готово**.



Чтобы удалить заметку во время ее просмотра, нажмите  → **Удаления**.

## Обмен заметками

Нажмите  → **Выбрать**, выберите заметки, нажмите , **Отправить через** и выберите способ обмена.

Чтобы обменяться заметкой во время ее просмотра, нажмите  → **Отправить через** и укажите способ обмена.

## Синхронизация заметок

Здесь вы можете сделать резервную копию и восстановить свои заметки, синхронизировав вашу учетную запись Samsung с устройством. Нажмите  → **Все** →  → **Учетная запись** и поставьте флажок в пункте **Синхронизация заметок**.

## Печать заметок

Нажмите  → **Выбрать**, выберите заметки, нажмите , **Печать** и выберите способ обмена.

Чтобы распечатать заметку во время ее просмотра, нажмите  → **Печать**.



## Мои файлы

### О приложении «Мои файлы»

Это приложение дает доступ ко всем файлам в памяти устройства, включая изображения, видеозаписи, мелодии и клипы.

Коснитесь значка **Мои файлы** на экране приложений.









### Просмотр файлов

Выберите папку, чтобы открыть ее. Для возврата на предыдущий экран коснитесь значка . Для возврата в корневой каталог коснитесь значка .

Выберите папку, коснитесь значка  и выполните одно из следующих действий:

- **Выборать:** выбор файлов или папок.
- **Удалить:** удаление файлов или папок.
- **Создать папку:** создание папки.
- **Режим просмотра:** изменение режима просмотра.
- **Сортировка:** сортировка файлов и папок.
- **Добавить ссылку:** добавление ярлыка папки в разделе **ЯРЛЫКИ** или на главном экране.
- **Настройки:** изменение параметров диспетчера файлов.

Коснитесь файла или папки и удерживайте их, а затем воспользуйтесь одной из следующих функций:

- : отправка файлов другим пользователям или предоставление общего доступа к файлам.
- : удаление файлов или папок.
-  → **Переместить:** перемещение файлов и папок в другую папку.
-  → **Копировать:** копирование файлов и папок в другую папку.
-  → **Переименовать:** переименование файла или папки.
-  → **Добавить ссылку:** добавление ярлыка папки в область ярлыков.
-  → **Сжать:** сжатие файлов и папок в zip-архив.
-  → **Свойства:** просмотр сведений о файле или папке.

## Поиск файлов и папок

Коснитесь значка  и введите критерии поиска.

## Просмотр информации о хранилище

Нажмите кнопку  чтобы просмотреть информацию о памяти вашего устройства и карты памяти.

## Добавление ярлыков папок

Добавление в корневой каталог ярлыков для часто используемых папок.

Нажмите кнопку  → **Добавить ссылку**, выберите папку и нажмите **Готово**.

## Добавление на устройство ярлыка узла FTP

Вы можете добавить ярлык узла FTP в область ярлыков.

Коснитесь значка  → **Добавить FTP-сервер**, введите такие сведения, как адрес узла, имя пользователя и пароль, и выберите пункт **Готово**.

# Подключения

## NFC

### О технологии NFC

Устройство позволяет считывать теги NFC (Near Field Communication — коммуникация ближнего поля), содержащие сведения о продуктах. После загрузки необходимых приложений эту функцию можно также использовать для осуществления платежей и покупки билетов на транспорт и различные мероприятия.



На аккумуляторе устройства расположена встроенная антенна NFC. Соблюдайте осторожность при обращении с аккумулятором, чтобы не повредить антенну NFC.

### Предварительные рекомендации

- Найдите расположение антенн NFC на вашем и другом устройстве.
- Убедитесь, что функция NFC включена на вашем устройстве и на остальных подключаемых устройствах.
- Убедитесь, что экран устройства разблокирован. В противном случае, устройство не сможет считать теги NFC или получить данные.

## Функция NFC

Воспользуйтесь функцией NFC для отправки изображений или контактных данных на другие устройства, а также для считывания информации с тегов NFC. Если вставить SIM- или USIM-карту с возможностью оплаты, можно будет с удобством делать покупки с помощью устройства.

На экране приложений коснитесь значка **Настройки** → **NFC** и перетащите переключатель **NFC** вправо.

Приложите устройство областью антенны NFC на задней панели к тегу NFC. Будет отображена информация, полученная из тега.

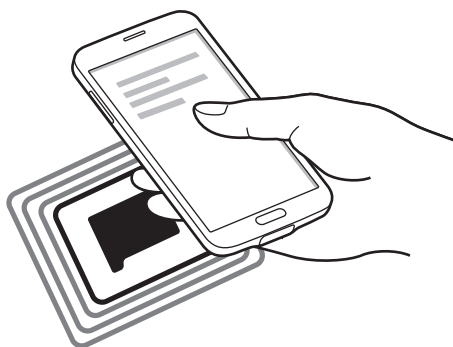

## Покупки с помощью функции NFC

Перед использованием функции NFC для платежей необходимо зарегистрироваться в службе мобильных платежей. Для регистрации или получения сведений об этой службе обратитесь к своему поставщику услуг мобильной связи.

На экране приложений коснитесь значка **Настройки** → **NFC** и перетащите переключатель **NFC** вправо.

Приложите устройство областью антенны NFC на задней панели к NFC-кардридеру.

Чтобы указать приложение, которое будет использоваться для оплаты по умолчанию, нажмите **Прикоснитесь, чтобы передать.** и выберите приложение.



Некоторые приложения для оплаты не поддерживают функцию NFC.

## Отправка данных

Функция Android Beam позволяет отправлять данные, такие как веб-страницы и контакты, на устройства, поддерживающие функцию NFC.

- 1 На экране приложений коснитесь значка **Настройки** → **NFC** и перетащите переключатель **NFC** вправо.
- 2 Коснитесь значка **Android Beam** и переместите переключатель **Android Beam** вправо.

- 3 Выберите элемент и поднесите вашу антенну NFC к антенне NFC другого устройства.
- 4 При появлении на экране значка **Прикоснитесь, чтобы передать.**, коснитесь экрана, чтобы отправить элемент.

## Bluetooth

### О технологии Bluetooth

С помощью связи Bluetooth можно создать прямое беспроводное соединение между двумя устройствами на коротком расстоянии. Благодаря связи Bluetooth можно обмениваться данными и медиафайлами с другими устройствами.



- Компания Samsung не несет ответственности за потерю, перехват или несанкционированное использование данных, отправленных или полученных с помощью Bluetooth.
- Убедитесь, что вы обмениваетесь данными с надежным устройством, имеющим надлежащий уровень безопасности. Если между устройствами есть препятствия, дальность действия может уменьшиться.
- Некоторые устройства, в частности те, для которых компания Bluetooth SIG не проводила испытаний или которые не были одобрены по результатам таких испытаний, могут быть несовместимы с устройством.
- Запрещается использовать связь Bluetooth в противоправных целях (например, распространение пиратских копий файлов или незаконный перехват разговоров в коммерческих целях).

Компания Samsung не несет ответственности за последствия такого использования связи Bluetooth.

### Предварительные рекомендации

- Убедитесь, что функция Bluetooth включена на вашем устройстве и на остальных подключаемых устройствах.
- Убедитесь, что оба устройства сделаны видимыми для других устройств Bluetooth.

### Подключение к другим устройствам Bluetooth

- 1 На экране приложений коснитесь значка **Настройки** → **Bluetooth**, перетащите переключатель **Bluetooth** вправо, а затем нажмите **Поиск**. Появится список обнаруженных устройств. Чтобы сделать устройство видимым для других, коснитесь имени устройства.

### 2 Выберите устройство для сопряжения.

Если ваше устройство ранее сопрягалось с этим устройством, коснитесь имени устройства без подтверждения автоматически сгенерированного ключа.

### 3 Примите запрос на авторизацию Bluetooth на обоих устройствах для подтверждения.

## Отправка и получение данных

Множество приложений поддерживают передачу данных по Bluetooth. Можно обмениваться такими данными, как сведения о контактах или файлы мультимедиа, с другими устройствами Bluetooth. Далее приведен пример того, как можно отправить изображение на другое устройство.

### Отправка изображения

#### 1 На экране настроек коснитесь значка **Галерея**.

#### 2 Выберите изображение.

#### 3 Коснитесь значка → **Bluetooth** и выберите устройство для сопряжения.

Если подключаемое устройство отсутствует в списке, на нем необходимо включить параметр видимости. Или сделайте ваше устройство видимым для других.

#### 4 Примите запрос на авторизацию Bluetooth на другом устройстве.

### Получение изображения

Когда с другого устройства вам отправляется изображение, необходимо принять запрос на авторизацию Bluetooth. Полученное изображение будет сохранено в папке **Галерея** → **Сегодня**.

## Удаление сопряжения устройств Bluetooth

#### 1 На экране приложений коснитесь значка **Настройки** → **Bluetooth**.

Устройство отобразит список сопряженных устройств.

#### 2 Коснитесь значка рядом с именем устройства, сопряжение с которым нужно отменить.

#### 3 Выберите пункт **Разорвать соединение**.

## S Beam

Эта функция позволяет отправлять такие данные, как видео, изображения и документы.

### Предварительные рекомендации

- Убедитесь, что функция NFC или Wi-Fi Direct включена на вашем устройстве и на устройствах, на которые вы хотите отослать файлы.

### Отправка данных

- 1 На экране приложений коснитесь значка **Настройки** → **NFC** и перетащите переключатель **NFC** вправо.
- 2 Коснитесь значка **S Beam** и переместите переключатель **S Beam** вправо.
- 3 Выберите файл и поднесите вашу антенну NFC к антенне NFC другого устройства.
- 4 При появлении на экране значка **Прикоснитесь, чтобы передать.**, коснитесь экрана, чтобы отослать файл.



- Не отправляйте с помощью функции S Beam данные, защищенные авторскими правами. Это является нарушением закона об авторских правах. Компания Samsung не несет никакой ответственности за какие-либо нарушения, связанные с незаконным использованием защищенных авторскими правами данных.
- Если оба устройства будут пытаться передать данные одновременно, то возможен сбой передачи данных.

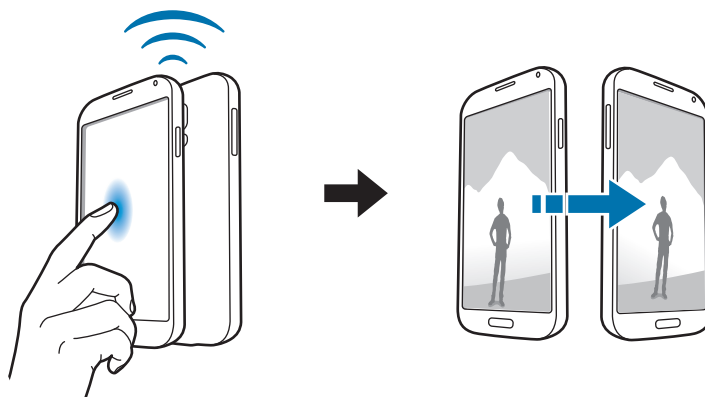

## Быстрое подкл.

### О функции «Быстрое подключение»

Воспользуйтесь этой функцией, чтобы с легкостью находить ближайшие устройства и подключаться к ним. Если подключить устройство к телевизору, его можно будет использовать в качестве пульта управления. Вы также сможете легко передавать содержимое с устройства на компьютер.



- Способы подключения зависят от типа подключаемых устройств и передаваемого содержимого.
- Имя устройства может меняться в зависимости от того, к каким устройствам Bluetooth оно подключается. Например имя устройства может выглядеть, как BT MAC.

### Предварительные рекомендации

- Убедитесь, что подключаемые устройства поддерживают функцию «Быстрое подключение» и что у них включены экраны.
- Убедитесь, что на устройствах без поддержки функции «Быстрое подключение» включена функция Wi-Fi Direct или Bluetooth.

### Подключение к другим устройствам

- 1 Откройте панель уведомлений или панель быстрых настроек и коснитесь значка **Быстрое подкл.**

После того, как откроется панели, функция Bluetooth включится автоматически и начнется поиск ближайших устройств.

- 2 Выберите устройство для подключения.



Следующие действия зависят от типа подключаемого устройства. Следуйте инструкциям на экране, чтобы подключить устройства друг к другу.

Чтобы ближайшие устройства могли осуществить поиск вашего устройства и подключиться к нему, нажмите  → **Всегда готово к подключению** и потяните значок **Всегда готово к подключению** вправо.

## Повторный поиск устройств

Если нужное вам устройство отсутствует в списке, осуществите его поиск вручную. Коснитесь значка  и выберите устройство из списка обнаруженных устройств.

## Отключение устройств

Чтобы отключить функцию «Быстрое подключение», коснитесь значка  в верхней части экрана. Можно также нажать кнопку .

## Обмен содержимым

Обменивайтесь содержимым с подключенными устройствами.

- 1 Откройте панель уведомлений или панель быстрых настроек и коснитесь значка **Быстрое подкл.**
- 2 Выберите устройство из списка обнаруженных.
- 3 Выберите категорию мультимедиа.
- 4 Выберите содержимое для передачи и выберите пункт **Готово**.  
Ваше устройство начнет передавать содержимое на подключенное устройство.

## Подключение к телевизору

Подключите устройство к телевизору и используйте его как пульт управления.

## Предварительные рекомендации

- Убедитесь, что телевизор включен.
- Убедитесь, что устройство и телевизор подключены к одной сети.
- Убедитесь, что телевизор зарегистрирован в функции Smart Remote.

- 1 Откройте панель уведомлений или панель быстрых настроек и коснитесь значка **Быстрое подкл.**

- 2 Выберите пункт **Управление телевизором** в списке обнаруженных устройств.  
В списке отображаются только телевизоры с поддержкой функции «Быстрое подключение».
- 3 Выберите телевизор для подключения.
- 4 Следуйте инструкциям на экране, чтобы подключить устройства друг к другу.

## Присоединение к группе Group Play

Обменивайтесь содержимым с другими устройствами с помощью функции Group Play.

### Предварительные рекомендации

- Убедитесь, что все устройства подключены к одной сети.
  - Найдите созданный сеанс или создайте новый.
  - Убедитесь, что приложение «Group Play» установлено на обоих устройствах. Это приложение можно загрузить в магазине **Play Маркет**.
- 1 Откройте панель уведомлений или панель быстрых настроек и коснитесь значка **Быстрое подкл.**
  - 2 Выберите пункт **Присоединиться к сеансу Group Play** в списке обнаруженных устройств.  
В списке отображаются только устройства с поддержкой функции Group Play.
  - 3 Выберите сеанс Group Play для подключения.
  - 4 Следуйте инструкциям на экране, чтобы подключить устройства друг к другу.

## Просмотр файлов на компьютерах

Откройте приложение **Samsung Link**, чтобы открывать содержимое с удаленных подключенных компьютеров. Для использования этой функции необходимо выполнить вход в учетную запись Samsung.

### Предварительные рекомендации

- Убедитесь, что все устройства подключены к одной сети.
- Убедитесь, что все компьютеры, к которым будет подключаться устройство, зарегистрированы в **Samsung Link**.
- Убедитесь, что приложение «Samsung Link» установлено на обоих устройствах. Это приложение можно загрузить в магазине **Play Market**.

- 1** Откройте панель уведомлений или панель быстрых настроек и коснитесь значка **Быстрое подключение**.
- 2** Выберите пункт **Просмотр файлов ноутбука** в списке обнаруженных устройств.  
В списке появятся только доступные компьютеры.
- 3** Выберите компьютер для подключения.
- 4** Следуйте инструкциям на экране, чтобы подключить устройства друг к другу.

## Smart Remote

### О приложении Smart Remote

Данное приложение используется для подключения к телевизору, после чего вы можете использовать свое устройство в качестве пульта дистанционного управления. В этом случае с его помощью вы сможете осуществлять поиск телевизионных программ и переключать каналы.

Коснитесь значка **Smart Remote** на экране приложений.

### Предварительные рекомендации

- Убедитесь, что устройство подключено к сети.
- Убедитесь, что ИК-порт устройства направлен на телевизор.





### Подключение к телевизору

- 1 Коснитесь значка **Smart Remote** на экране приложений.
- 2 Выберите пункт **Выберите страну или регион** и укажите страну и регион.
- 3 Выберите службу вещания.  
Появится список доступных каналов.

## Использование устройства в качестве пульта управления

С помощью устройства вы можете включать и выключать телевизор, переключать каналы и регулировать громкость.

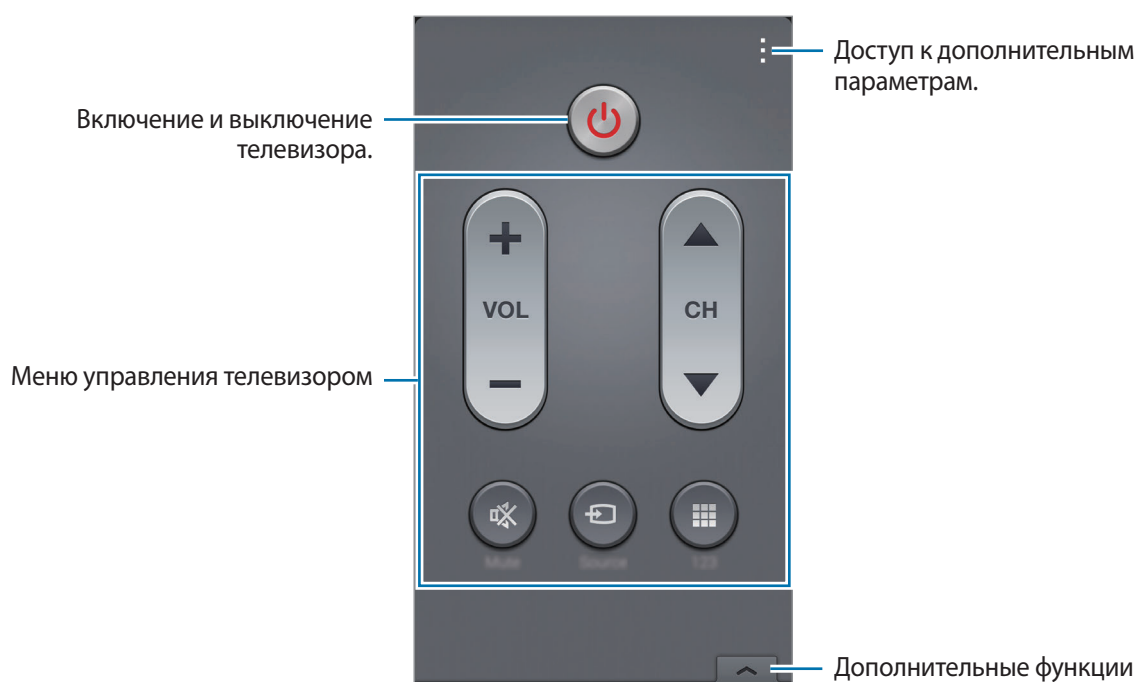

- 1 На устройстве коснитесь значка  → **Продолжить**.
- 2 Выберите марку телевизора.
- 3 Убедитесь, что ИК-порт устройства направлен на телевизор, и коснитесь значка . Затем выберите пункт **Да, этот код подошел**, если устройство выключило телевизор.  
Если устройство не смогло выключить телевизор, нажмите **Снова отправить код** или **Нет, ввести другой код** и повторяйте эти действия до тех пор, пока телевизор не распознает сигнал.
- 4 Выберите источник канала.
- 5 Выберите пункт **Готово**, чтобы завершить настройку.

По завершении настройки на экране появится панель дистанционного управления.



## Просмотр телевизора с помощью устройства

Выберите телепрограмму из списка доступных передач, чтобы просмотреть ее на подключенном телевизоре.

- 1 Нажмите  → **ТВ-передачи**, **Фильмы** или **Спорт** и прокрутите влево или вправо, чтобы выбрать категорию.
- 2 Выберите телевизионную передачу и пункт **Просмотр**.  
На подключенном телевизоре будет включена выбранная программа.
- 3 Коснитесь значка  для переключения каналов или изменения громкости.  
На экране появится панель дистанционного управления.

## Установка напоминаний о программах

- 1 Выберите программу для просмотра.
- 2 Выберите пункт **Напомин.**, чтобы сделать напоминание перед началом телепередачи, а затем — пункт **Готово**.  
В заданное время прозвучит сигнал напоминания.

## Screen Mirroring

### О функции Screen Mirroring

Эта функция позволяет подключать устройство к большому экрану с помощью адаптера AllShare Cast или HomeSync, а затем делиться содержимым. Эта функция также работает с устройствами, поддерживающими функцию Wi-Fi Miracast.

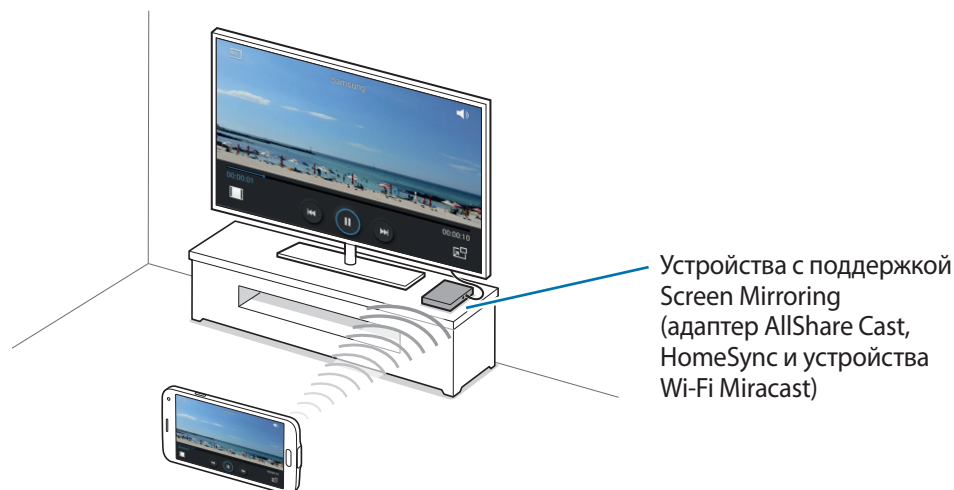

- Доступность этой функции зависит от региона или поставщика услуг.
- Устройства Miracast, не поддерживающие систему защиты широкополосного цифрового содержимого (HDCP 2.X), могут быть несовместимы с этой функцией.
- Некоторые файлы могут буферизоваться при воспроизведении в зависимости от сетевого подключения.
- В целях энергосбережения отключайте эту функцию, когда она не используется.
- Ограничение диапазона частот Wi-Fi может сделать невозможным обнаружение и подключение адаптеров AllShare Cast или HomeSync.
- При воспроизведении видеозаписей или игр на экране телевизора выберите соответствующий ТВ-режим для полноценного использования всех доступных возможностей.

## Предварительные рекомендации

- Убедитесь, что устройство с поддержкой функции Screen Mirroring подключено к телевизору по кабелю HDMI.
- Убедитесь, что телевизор включен.

## Просмотр содержимого на телевизоре

Перед подключением телевизора к вашему устройству подключите телевизор к устройству с поддержкой функции Screen Mirroring. Инструкцию по установке подключения см. в руководстве пользователя устройства. Далее приведен пример того, как можно просматривать содержимое на телевизоре, подключенном через адаптер AllShare Cast.

- 1 Выберите на телевизоре режим подключения, например HDMI, чтобы подключить внешнее устройство.
- 2 На экране приложений коснитесь значка **Настройки** → **Screen Mirroring** и перетащите переключатель **Screen Mirroring** вправо.  
Появится список обнаруженных устройств.
- 3 Выберите устройство для подключения.  
Экран вашего устройства будет отображаться на экране телевизора.  
При первом подключении устройства необходимо коснуться названия адаптера в списке и удерживать его, а затем ввести PIN-код с экрана телевизора.
- 4 Откройте файл или запустите его воспроизведение, а затем настройте параметры воспроизведения с помощью кнопок на устройстве.

## Завершение просмотра содержимого

На экране приложений коснитесь значка **Настройки** → **Screen Mirroring** и переместите переключатель **Screen Mirroring** влево.

## Функция мобильной печати

Подключите устройство к принтеру, чтобы распечатать изображение или документ.



Некоторые принтеры могут быть несовместимы с вашим устройством.

### Предварительные рекомендации

- Убедитесь, что функция Wi-Fi или Wi-Fi Direct включена как на вашем устройстве, так и на принтере.

### Подключение к принтеру

На экране приложений коснитесь значка **Настройки** → **Печать** → **Модуль службы печати Samsung** и потяните переключатель **Модуль службы печати Samsung** вправо. Начнется поиск принтеров, подключенных к той же сети Wi-Fi, что и ваше устройство. Выберите принтер для использования по умолчанию.

Чтобы добавить принтер вручную, нажмите  → **Добавить принтер** → , введите данные и нажмите **ОК**.

Чтобы изменить настройки принтера, нажмите  → **Настройки**.

### Печать контента

Во время просмотра контента (изображений или документов), нажмите  → **Печать** и выберите принтер.

Чтобы отменить печать, нажмите на принтере и выберите **Отменить**.

# Управление приложениями и данными

## Обновление устройства

ПО устройства можно обновить до последней версии.



Доступность этой функции зависит от региона или поставщика услуг.

## Обновление с помощью программы Samsung Kies

Запустите программу Samsung Kies и подключите устройство к компьютеру. Программа Samsung Kies автоматически распознает устройство и покажет доступные обновления в диалоговом окне (при их наличии). Нажмите кнопку Обновить в диалоговом окне, чтобы начать процесс обновления. Дополнительные сведения об обновлении см. в справке программы Samsung Kies.



- Не выключайте компьютер и не отсоединяйте кабель USB во время обновления устройства.
- Не подключайте другие носители к компьютеру во время обновления устройства. Это может помешать процессу обновления.

## Беспроводное обновление

Загрузить и установить обновление ПО можно с помощью службы FOTA (беспроводная загрузка прошивки).

На экране приложений коснитесь значка **Настройки** → **Об устройстве** → **Обновление ПО** → **Обновить**.

## Обмен файлами между устройством и компьютером

### Передача файлов

Можно перемещать аудио- и видеофайлы, изображения и другие виды файлов с устройства на компьютер и обратно.



Если приложения не поддерживают воспроизведение файлов в форматах divx или ac3, установите совместимые с этими форматами приложения.

### Подключение в качестве устройства мультимедиа

- 1 Подключите устройство к компьютеру с помощью кабеля USB.
- 2 Откройте панель уведомлений и выберите пункт **Подключено как мультимедийное устройство** → **Мультимед. устройство (MTP)**.

Если компьютер не поддерживает протокол MTP (Media Transfer Protocol) или на нем не установлен соответствующий драйвер, выберите пункт **Камера (PTP)**.

- 3 Выполните обмен файлами между устройством и компьютером.

### Подключение с помощью программы Samsung Kies

Samsung Kies — это компьютерное приложение, с помощью которого можно управлять мультимедийным содержимым и личными данными на устройствах Samsung. Последнюю версию программы Samsung Kies можно загрузить с веб-сайта Samsung.

- 1 Подключите устройство к компьютеру с помощью кабеля USB.  
Программа Samsung Kies запустится автоматически. Если Samsung Kies не запустится автоматически, дважды щелкните значок Samsung Kies на компьютере.
- 2 Выполните обмен файлами между устройством и компьютером.  
Дополнительные сведения см. в справке программы Samsung Kies.

## Резервное копирование и восстановление данных

Храните личные сведения, данные приложений и настройки в безопасном месте. Вы можете сделать резервную копию важных данных в резервной учетной записи и потом получить к ней доступ или восстановить приложения без переустановки. Функция также будет полезна после смены или сброса устройства.

### Учетная запись Google

- 1 На экране приложений коснитесь значка **Настройки** → **Учетные записи** → **Добавить учётную запись** → **Google** и откройте свою учетную запись Google.
- 2 Коснитесь значка **Настройки** на экране приложений.
- 3 Выберите пункт **Архивация и сброс** и установите флажок **Архивация данных**.  
Устройство начнет создавать резервную копию данных приложений, паролей Wi-Fi и других настроек на сервере Google.
- 4 Выберите пункт **Резервная учетная запись** и укажите учетную запись, используемую в качестве резервной.  
Чтобы восстанавливать данные автоматически при переустановке приложений, выберите пункт **Автовосстановление**.

После выполнения возврата к заводским настройкам устройство автоматически перезагрузится. После того как откроется гид настроек, следуйте инструкциям на экране и откройте свою учетную запись Google для резервирования данных. Если вы откроете свою учетную запись Google для резервирования данных после того, как все установки завершены, устройство не сможет сделать резервную копию ваших данных.

## Учетная запись Samsung

- 1 На экране приложений коснитесь значка **Настройки** → **Учетные записи** → **Добавить учётную запись** → **Samsung account**, и откройте свою учетную запись Samsung.
- 2 Коснитесь значка **Настройки** на экране приложений.
- 3 Коснитесь значка **Облачное хранилище** → **Архивировать**, выберите данные, резервную копию которых необходимо сделать, и нажмите **Архивировать сейчас** → **Архивировать**.

Для восстановления данных выберите пункт **Восстановить**, выберите восстанавливаемые элементы, а затем — пункт **Восстановить**.

## Сброс настроек устройства

Данная функция удаляет все настройки и данные устройства. Перед сбросом настроек устройства рекомендуется создать резервную копию всех важных данных, хранящихся в памяти устройства. Подробнее см. в разделе «Резервное копирование и восстановление данных».

- 1 Коснитесь значка **Настройки** на экране приложений.
- 2 Нажмите **Архивация и сброс** → **Сброс Данных**.
- 3 Выберите пункт **Сброс устройства** → **Удалить все**.  
Устройство автоматически перезапустится.

# Настройки

## О меню настроек

В данном приложении вы можете настроить параметры устройства и приложений, а также для добавить учетные записи.

Коснитесь значка **Настройки** на экране приложений.

Чтобы найти настройки по ключевым словам, коснитесь значка .

## БЫСТРЫЕ НАСТРОЙКИ

Просмотрите список избранных настроек.

Чтобы изменить список избранных настроек, коснитесь значка  → **Изменить быстрые параметры**, выберите настройки и нажмите **Сохранить**.

## БЕСПРОВОДНЫЕ СЕТИ

### Wi-Fi

Включите функцию Wi-Fi, чтобы подключиться к сети Wi-Fi и получить доступ в Интернет и к другим сетевым устройствам.

На экране настроек выберите пункт **Wi-Fi** и перетащите переключатель **Wi-Fi** вправо.

Стабильность подключения к сети можно поддерживать настроив автоматическое переключение между сетями Wi-Fi и сетями операторов мобильной связи, в зависимости от того, какой из сигналов более мощный. Чтобы автоматически переключаться между сетями, поставьте флажок в пункте **Переключатель смарт-сети**.

Для доступа к параметрам нажмите кнопку .

- **Поиск:** поиск доступных сетей.
- **Wi-Fi Direct:** включение функции Wi-Fi Direct для прямого подключения двух устройств по Wi-Fi с целью обмена файлами.
- **Дополнительно:** настройка параметров Wi-Fi.
- **Кнопка WPS:** подключение к защищенной сети Wi-Fi с помощью кнопки WPS.
- **Ввод PIN-кода WPS:** подключение к защищенной сети Wi-Fi с помощью PIN-кода WPS.
- **Справка:** переход к справке по Wi-Fi.

### Настройка политики спящего режима для Wi-Fi

Коснитесь значка  → **Дополнительно** → **Не отключаться от Wi-Fi в спящем режиме**.



При отключении экрана все соединения Wi-Fi будут отключены. При этом устройство осуществляет автоматический доступ к сетям передачи данных, если в настройках указано их использование. Это может привести к расходу средств за передачу данных. Чтобы избежать дополнительных расходов, установите параметр **Всегда**.

### Включение сетевых оповещений

Устройство может обнаруживать открытые сети Wi-Fi и отображать соответствующий значок на панели состояния.

Для включения этой функции коснитесь значка  → **Дополнительно**, а затем установите флажок рядом с пунктом **Уведомление о сетях**.

### Wi-Fi Direct

С помощью технологии Wi-Fi Direct можно напрямую подключить два устройства друг к другу по сети Wi-Fi без точки доступа.

Коснитесь значка  → **Wi-Fi Direct**.

## Ускоритель загрузки

Установите функцию загрузки файлов на устройство используя сети Wi-Fi и мобильные сети одновременно.

На экране настроек выберите пункт **Ускоритель сети** и переместите переключатель **Ускоритель сети** вправо.



За загрузку файлов через мобильные сети может взиматься дополнительная плата. Чтобы избежать дополнительных расходов, обратитесь к вашему поставщику услуг.

- **Не показывать информацию о скорости:** настройка, которая отключает отображение скорость передачи данных во всплывающем окне в режиме ускорения загрузки.

## Bluetooth

Включите связь Bluetooth, чтобы обмениваться данными с другими устройствами на небольшом расстоянии.

На экране настроек выберите пункт **Bluetooth** и перетащите переключатель **Bluetooth** вправо.

Для доступа к дополнительным параметрам нажмите кнопку

- **Тайм-аут обнаружения:** установка длительности обнаружения устройства.
- **Полученные файлы:** просмотр принятых по Bluetooth файлов.
- **Переименовать устройство:** смена имени устройства.
- **Справка:** переход к справке по связи Bluetooth.

## Модем и точка доступа Wi-Fi

Используйте устройство в качестве переносной точки доступа, чтобы предоставить другим устройствам доступ к мобильному подключению вашего устройства. Подробнее см. в разделе «Модемы и переносные точки доступа».

На экране настроек коснитесь значка **Модем и точка доступа Wi-Fi**.

- **Переносная точка доступа Wi-Fi:** использование устройства в качестве переносной точки доступа Wi-Fi для компьютера и других устройств (доступ к мобильному сетевому соединению осуществляется по сети Wi-Fi). Вы можете использовать эту функцию, когда подключение к сети недоступно.

- **USB-модем:** использование устройства в качестве беспроводного USB-модема для компьютера (доступ к мобильному сетевому подключению осуществляется через USB). При подключении к компьютеру устройство работает как беспроводной модем.
- **Bluetooth-модем:** использование устройства в качестве беспроводного Bluetooth-модема для компьютера (доступ к мобильному сетевому подключению осуществляется через Bluetooth).

## Автономный режим

В этом режиме отключаются все беспроводные функции устройства. Можно использовать только несетевые функции устройства.

На экране настроек выберите пункт **Автономный режим**.

## Мобильные данные

Отслеживайте использование данных и настраивайте параметры ограничения на их использование.

На экране настроек выберите пункт **Мобильные данные**.

- **Данные в роуминге:** использование подключений передачи данных во всех сетях.
- **Ограничение мобильных данных:** настройка параметров ограничения на использование мобильных данных.
- **Период использования:** ввод даты сброса данных для ежемесячного отслеживания использования данных.

Для доступа к дополнительным параметрам нажмите кнопку .

- **Данные в роуминге:** использование подключений для передачи данных в роуминге.
- **Ограничить фоновые данные:** отключение синхронизации в фоновом режиме при использовании мобильной сети.
- **Автосинхронизация данных:** включение или выключение автоматической синхронизации приложений. Синхронизируемые данные можно выбрать для каждой учетной записи в меню **Настройки** → **Учетные записи**.
- **Показать использование Wi-Fi:** просмотр использования данных в сети Wi-Fi.
- **Мобильные точки доступа:** выбор точек доступа Wi-Fi для запрета их использования фоновыми приложениями.
- **Справка:** переход к справке по использованию данных.

## Геоданные

Изменение настроек ограничений на определение местонахождения.

На экране настроек выберите пункт **Геоданные** и перетащите переключатель **Геоданные** вправо.

- **Режим:** выбор метода для сбора данных о местоположении.
- **НЕДАВНИЕ ЗАПРОСЫ МЕСТОПОЛОЖЕНИЯ:** отображение приложений, которые запрашивают информацию о вашем текущем местоположении, и соответствующего расхода заряда аккумулятора.
- **МЕСТОПОЛОЖЕНИЕ:** просмотр сервисов местоположения, используемых вашим устройством.
- **Мои места:** настройка профилей, которые будут применяться в специальных местах при работе с функциями GPS, Wi-Fi или Bluetooth для определения вашего местонахождения.

## Другие сети

Настройка параметров управления сетями.

На экране настроек выберите пункт **Другие сети**.

## Приложение для обмена сообщениями по умолчанию

Выберите приложение, используемое по умолчанию, для обмена сообщений.

## Мобильные сети

- **Мобил. данные:** использование подключений передачи данных во всех сетях.
- **Данные в роуминге:** использование подключений для передачи данных в роуминге.
- **Точки доступа:** задание имен точек доступа (APN).
- **Режим сети:** выбор типа сети.
- **Операторы сети:** поиск доступных сетей и выбор сети для роуминга.

## VPN

Настройка виртуальных частных сетей (VPN) и подключение к ним.

## ПОДКЛЮЧИТЬСЯ И ОТПРАВИТЬ

### NFC

Для чтения или передачи информации меток NFC включите данную функцию.

На экране настроек выберите пункт **NFC** и перетащите переключатель **NFC** вправо.

- **Android Beam:** включение функции Android Beam для отправки данных, таких как веб-страницы и контакты, на устройства, поддерживающие функцию NFC.
- **S Beam:** включение функции S Beam для передачи данных, таких как видео, изображения и документы, на устройства, поддерживающие технологии NFC и Wi-Fi Direct.
- **Платеж прикосновением:** укажите приложение, которое будет использоваться по умолчанию для мобильных платежей.

### Устройства поблизости

Изменение настроек обмена содержимым при подключении устройства к ближайшим устройствам.

На экране настроек выберите пункт **Устройства поблизости** и перетащите переключатель **Устройства поблизости** вправо.

- **ИМЯ УСТРОЙСТВА:** просмотр имени сервера мультимедиа для вашего устройства.
- **Общее содержимое:** обмен содержимым вашего устройства с другими устройствами.
- **Разрешенные устройства:** просмотр списка устройств, имеющих доступ к вашему устройству.
- **Отклоненные устройства:** просмотр списка устройств, для которых запрещен доступ к вашему устройству.
- **Загрузить в:** выбор области памяти для сохранения медиафайлов.
- **Загрузка с других устройств:** включите для разрешения загрузки данных с других устройств.

### Печать

Сконфигурируйте настройки для плагинов принтера, установленного на данном устройстве. Вы можете найти доступные принтеры или добавить принтер вручную, чтобы распечатывать файлы через Wi-Fi или сервисы Cloud.

На экране настроек нажмите **Печать**.

## Screen Mirroring

Включение функции копирования экрана и обмен его содержимым с другими устройствами.

На экране настроек выберите пункт **Screen Mirroring** и переместите переключатель **Screen Mirroring** вправо.

# ЗВУК И ДИСПЛЕЙ

## Звук

Изменение настроек звуков устройства.

На экране настроек выберите пункт **Звук**.

- **Режим звука:** выбор режима воспроизведения звука или режима «Без звука».
- **Громкость:** регулировка громкости мелодий вызова, музыки, видеозаписей и уведомлений, а также системных звуков устройства.
- **Интенсивность вибрации:** настройка интенсивности вибрации.
- **Мелодии звонка:** добавление или выбор мелодии для входящих вызовов.
- **Вибрация:** добавление или выбор режима вибрации.
- **Уведомления:** выбор мелодии для событий, таких как входящие сообщения и пропущенные вызовы.
- **Вибрация при звонке:** выбор режима одновременной вибрации и звука при входящих вызовах.
- **Звуки клавиш:** включение звука при нажатии на клавиатуру.
- **Звук при касании:** включение звукового сигнала при выборе приложения или параметра на сенсорном экране.
- **Звук блокировки экрана:** включение звукового сигнала при блокировке или разблокировке сенсорного экрана.
- **Обратная связь:** включение вибрации при нажатии клавиш.
- **Звук при нажатии:** включение звука при нажатии клавиш.
- **Вибрация при нажатии:** включение вибрации при нажатии клавиш.
- **ПРИЛОЖЕНИЯ SAMSUNG:** изменение настроек уведомлений для каждого приложения.
- **Музыкальные эффекты:** выбор применяемого к музыке звукового эффекта.

## Дисплей

Изменение параметров дисплея.

На экране настроек выберите пункт **Дисплей**.

- **Яркость:** регулировка яркости экрана.
- **Шрифт:**
  - **Стиль шрифта:** изменение типа шрифта для отображаемого текста.
  - **Размер шрифта:** изменение размера шрифта.
- **Поворот экрана:** автоматическое изменение ориентации содержимого при повороте устройства.
- **Смарт-отключение:** включите, чтобы подсветка дисплея не отключалась, пока вы смотрите на него.
- **Тайм-аут экрана:** установка времени, по истечении которого подсветка дисплея будет отключаться.
- **Режим экрана:**
  - **Adapt Display:** в этом режиме происходит оптимизация дисплея в соответствии с его настройками.
  - **Динамичный:** в этом режиме тон дисплея становится более красочным.
  - **Стандартный:** этот режим подходит для использования в обычной обстановке.
  - **Профессиональная фотография:** в этом режиме цвета дисплея выглядят естественнее.
  - **Кинотеатр:** этот режим подходит для использования при слабом освещении, например в темной комнате.
- **Автонастр. яркости экрана:** экономия энергопотребления с помощью регулировки яркости дисплея.
- **Экранная заставка:** показ заставки при установке устройства на настольную док-станцию или при зарядке.

- **Индикатор:**
  - **Зарядка:** включение светового индикатора при зарядке аккумулятора.
  - **Аккумулятор разряжен:** включение светового индикатора при низком уровне заряда аккумулятора.
  - **Уведомления:** включение светового индикатора при пропущенных вызовах, сообщениях и напоминаниях.
  - **Запись голоса:** включение светового индикатора при записи голосовых заметок.
- **Подсветка клавиш:** установка продолжительности подсветки сенсорных клавиш.
- **Повысить чувствительность:** автоматическое повышение чувствительности сенсорного экрана.



Точность распознавания касаний зависит от материала перчаток.

## Обои

Изменение параметров обоев.

На экране настроек выберите пункт **Обои**.

- **Главный экран:** выбор фонового изображения для главного экрана.
- **Экран блокировки:** выбор фонового изображения для экрана блокировки.
- **Главный экран и экран блокировки:** выбор фонового изображения для главного экрана и экрана блокировки.

## Экран блокировки

Изменение параметров экрана блокировки.

На экране настроек выберите пункт **Экран блокировки**.

- **Блокировка экрана:** включение функции блокировки экрана. Следующие параметры могут различаться в зависимости от выбранной функции блокировки экрана.
- **Двойные часы:** вывод двойных часов на экране.

- **Размер часов:** изменение размера часов.
- **Показать дату:** вывод даты на экран вместе с часами.
- **Ярлык камеры:** вывод ярлыка камеры на экране блокировки.
- **Сведения о владельце:** ввод личных данных для показа вместе с часами.
- **Эффект при разблокировке:** выбор визуального эффекта при разблокировке экрана.
- **Дополнительные сведения:** вывод на заблокированный экран информации о погоде, предстоящих событиях или количестве пройденных шагов при использовании режима «Тренер по ходьбе» в **S Health**.
- **Текст справки:** вывод справки на экране блокировки.

## Несколько окон

Переход в режим «Несколько окон».

На экране настроек выберите пункт **Несколько окон** и перетащите переключатель **Несколько окон** вправо.

- **Откр. в режиме неск. окон:** переход в режим «Несколько окон» при открытии файлов из папок **Мои файлы** или **Видео**. Устройство также запускает эту функцию, когда вы просматривает вложения в приложениях.

## Панель уведомлений

Выбор элементов для панели уведомлений.

На экране настроек выберите пункт **Панель уведомлений**.

- **Регулировка яркости:** отображение панели регулировки яркости на панели уведомлений.
- **Рекомендованные приложения:** настраивает режим отображения списка рекомендованных приложений в панели уведомлений зависимости от предпринимаемых действий, например, подключения гарнитуры.
- **Уст. кноп. быстр. парам.:** изменение порядка расположения кнопок быстрых настроек, отображаемых на панели уведомлений.

## Панель инструментов

Включение и настройка инструментария.

На экране настроек коснитесь значка **Панель инструментов** и перетащите переключатель **Панель инструментов** вправо.

- **ПРИЛОЖЕНИЯ:** просмотр списка отображаемых приложений в инструментарии.
- **Правка:** выбор отображаемых приложений в инструментарии.

## Управление одной рукой

Включение режима управления одной рукой для удобства при использовании устройства одной рукой.

На экране настроек коснитесь значка **Управление одной рукой** и перетащите переключатель **Управление одной рукой** вправо.

## Простой режим

### Простой режим

Переход в простой режим работы.

На экране настроек выберите пункт **Простой режим**.

- **Стандартный режим:** включение стандартного режима.
- **Простой режим:** включение простого режима.
- **ПРИЛОЖЕНИЯ ДЛЯ ПРСТОГО РЕЖИМА:** выбор приложений, к которым нужно применить упрощенный интерфейс.

### Специальные возможности

Доступ к настройкам специальных возможностей устройства. Подробнее см. в разделе «Специальные возможности».

На экране настроек выберите пункт **Специальные возможности**.

## Режим блокировки

Выбор уведомлений для блокировки или разрешение уведомлений о вызовах от определенных контактов в режиме блокировки.

На экране настроек выберите пункт **Режим блокировки** и перетащите переключатель **Режим блокировки** вправо.

## Приватный режим

С помощью этого режима вы можете ограничить несанкционированный доступ к вашей личной информации.

На экране настроек коснитесь значка **Приватный режим** и перетащите переключатель **Приватный режим** вправо.

## Отпечатки пальцев

Регистрация отпечатков пальцев на устройстве для его защиты или входа в учетную запись Samsung.

На экране настроек коснитесь значка **Отпечатки пальцев**.

- **Дисп. отпечатков пальцев:** регистрация и удаление информации об отпечатках пальцев.
- **Изменить альтернат. пароль:** изменение резервного пароля, который используется, если устройство не может распознать отпечаток пальца.
- **Блокировка экрана:** включение функции блокировки экрана. Следующие параметры могут различаться в зависимости от выбранной функции блокировки экрана.
- **Провер. уч. зап. Samsung:** включение входа в учетную запись Samsung с помощью отпечатков пальцев.
- **Оплата через систему PayPal:** настраивает проверку учетной записи PayPal и разрешение оплаты покупок с помощью отпечатков пальцев.

## ДВИЖЕНИЯ

### Движения и жесты

Включение функции распознавания движений и изменение параметров распознавания движения.

На экране настроек выберите пункт **Движения и жесты**.

- **Мгновенный обзор:** проведите рукой влево или вправо над датчиком для обзора изображений, веб-страниц, песен или заметок.
- **Прямой вызов:** включение режима прямого голосового вызова путем поднятия устройства и поднесения его к уху при просмотре вызовов, сообщений или сведений о контактах.
- **Смарт-уведомления:** включение режима уведомления о пропущенных вызовах или новых сообщениях при поднятии устройства.
- **Выкл. звук/Пауза:** отключение звука входящих звонков, будильника, музыки и видеозаписей движением ладони или отводом глаз от экрана.
  - **Закрытие экрана рукой:** приостановка воспроизведения мультимедиа при касании экрана ладонью.
  - **Переворачивание устройства:** переверните устройство задней панелью вверх для отключения звука входящего вызова, сигнала будильника или музыки.
  - **Смарт-пауза:** приостановка воспроизведения видеозаписи, если вы отвели взгляд от экрана.
- **Снимок экрана ладонью:** снимок экрана при проведении ладонью влево или вправо над дисплеем.

### Мгновенный просмотр

Укажите на элемент пальцем, чтобы просмотреть его содержимое или сведения о нем во всплывающем окне.

На экране настроек коснитесь значка **Мгновенный просмотр** и перетащите переключатель **Мгновенный просмотр** вправо.

## ПОЛЬЗОВАТЕЛЬ И АРХИВАЦИЯ

### Учетные записи

Добавление учетных записей электронной почты или социальных сетей.

На экране настроек выберите пункт **Учетные записи**.

### Облачное хранилище

Изменение параметров синхронизации данных и файлов для учетной записи Samsung или облачного хранилища Dropbox.

На экране настроек выберите пункт **Облачное хранилище**.

### Архивация и сброс

Изменение параметров для управления настройками и данными.

На экране настроек выберите пункт **Архивация и сброс**.

- **Архивация данных:** настраивает резервирование параметров и данных приложений на сервере Google.
- **Резервная учетная запись:** создание или изменение резервной учетной записи Google.
- **Автовосстановление:** настраивает восстановление параметров и данных приложений при их переустановке.
- **Сброс данных:** сброс всех настроек до заводских значений и удаление всех данных.

# СИСТЕМА

## Язык и ввод

Изменение параметров ввода текста. Доступные параметры зависят от выбранного языка.

На экране настроек выберите пункт **Язык и ввод**.

### Язык

Выбор языка отображения для всех меню и приложений.

### По умолчанию

Выбор клавиатуры по умолчанию для ввода текста.

### Клавиатура Samsung

Чтобы изменить параметры клавиатуры Samsung, коснитесь значка .



Доступные параметры могут различаться в зависимости от региона или поставщика услуг.

- **English(US)**: выбор языка клавиатуры, который будет использоваться по умолчанию.
- **Выберите языки ввода**: выбор языков ввода текста.
- **Режим T9**: включение режима T9 для отображения предсказания слов по мере ввода и предложения вариантов. Параметры подсказок слов можно настроить.
- **Автозамена**: исправление или завершение слов по нажатию клавиши пробела или знака пунктуации.
- **Мои ярлыки**: назначение часто используемых текстов на цифровые клавиши. Вы можете нажать и удерживать цифровую клавишу, для того чтобы вставить заранее введенный текст.
- **Авто заглавные буквы**: настройка на автоматический ввод заглавной буквы после таких знаков препинания, как точка, вопросительный и восклицательный знаки.
- **Пробелы автоматически**: включение автоматической вставки пробелов между словами.
- **Автоматическая пунктуация**: вставка точки двойным нажатием клавиши пробела.

- **Провед. пальцем по клав:**
  - **Нет:** выключение возможности проведения пальцем по клавиатуре.
  - **Непрерывный ввод:** ввод текста путем сдвига пальца по клавиатуре.
  - **Управление курсором:** включение функции интеллектуальной навигации с помощью клавиатуры для перемещения указателя с помощью прокрутки клавиатурой.
  - **Ввод с помощью жеста смахивания:** включение или отключение ввода чисел и символов на клавиатуре при касании и удержании клавиши с последующим сдвигом пальца вверх.
- **Звук:** включение звука при нажатии клавиш.
- **Вибрация:** включение вибрации при нажатии клавиш.
- **Просмотр символов:** включение предварительного просмотра выбранного символа.
- **Задержка нажатия и удержание.:** настройка необходимой длительности удерживания касания.
- **Сброс параметров:** сброс параметров клавиатуры Samsung.

## Голосовой ввод Google

Чтобы изменить параметры голосового ввода, коснитесь значка .

- **Цензура:** удаление оскорбительных слов из результатов голосового ввода.
- **Распознавание речи офлайн:** загрузка и установка языковых данных для автономного воспроизведения речи.

## Голосовой поиск

- **Язык:** выбор языка для функции распознавания речи.
- **Голосовой вывод:** включение режима речевого оповещения устройством о текущих действиях.
- **Цензура:** удаление оскорбительных слов из результатов голосового поиска.
- **Определение ключевого слова:** настраивает распознавание голоса при произнесении команды на пробуждение при использовании поискового приложения.
- **Распознавание речи офлайн:** загрузка и установка языковых данных для автономного воспроизведения речи.
- **Гарнитура Bluetooth:** голосовой поиск с помощью Bluetooth-гарнитуры, подключенной к устройству.

## Параметры TTS

- **ПРЕДПОЧИТАЕМЫЙ МОДУЛЬ TTS:** выбор модуля синтеза голоса. Чтобы изменить параметры модуля синтеза голоса, коснитесь значка .
- **Темп речи:** выбор скорости начитки текста для преобразования текста в речь.
- **Прослушать пример:** прослушивание фрагмента текста в качестве образца.
- **Язык по умолчанию:** просмотр статуса языка по умолчанию для функции преобразования текста в речь.

## Чтение уведомлений

Здесь вы можете настроить речевое произнесение уведомлений о входящих вызовах, сообщениях или событиях.

## Скорость указателя

Регулировка скорости указателя мыши или сенсорной панели устройства.

## Дата и время

Изменение параметров отображения времени и даты.

На экране настроек выберите пункт **Дата и время**.



При полной разрядке или извлечении аккумулятора из устройства параметры даты и времени будут сброшены.

- **Автоматическое определение даты и времени:** автоматическое обновление даты и времени в процессе перемещения по часовым поясам.
- **Установить дату:** ручная установка текущей даты.
- **Установить время:** ручная установка текущего времени.
- **Автоопредел. час. пояса:** получение настроек времени из сети при перемещении в другой часовой пояс.
- **Выберите часовой пояс:** выбор часового пояса.
- **24-часовой формат:** вывод времени в 24-часовом формате.
- **Формат даты:** выбор формата даты.

## Помощник по безопасности

Включение экстренного режима и настройка экстренных контактов и сообщений. Подробнее см. в разделе «Экстренный режим».

На экране настроек выберите пункт **Помощник по безопасности**.

- **Экстренный режим:** переход устройства в экстренный режим с пониженным расходом заряда аккумулятора за счет использования только базовых функций, таких как вызовы.
- **Новости Geo News:** настраивает получение уведомлений о прогнозируемых стихийных бедствиях.
- **Отправлять сообщения с просьбой о помощи:** настраивает отправку экстренных сообщений троекратным нажатием кнопки «На главный экран».
  - **Отправить фотографии:** настраивает отправку в экстренном сообщении фото, снятых передней и главной камерами.
  - **Отправлять звукозапись:** настраивает запись звука и отправку записи в сообщении.
- **Управление основными контактами:** выбор и изменение получателей экстренных сообщений.

## Аксессуары

Изменение параметров аксессуаров.

На экране настроек выберите пункт **Аксессуары**.

- **Звуковое устройство:** выбор режима вывода звука при подключении устройства к оборудованию HDMI. Некоторые устройства могут не поддерживать режим объемного звука.

## Батарея

Просмотр сведений о количестве потребляемой устройством энергии.

На экране настроек выберите пункт **Батарея**.

- **Процент заряда батареи:** вывод уровня заряда аккумулятора на экран.

## Энергосбережение

- **Энергос:** включение режима энергосбережения и изменение его настроек.
  - **Экономный режим:** настраивает ограничение использования ресурсов телефона: уменьшение яркости дисплея или отключение режима вибрации при нажатии клавиш.
  - **Ограничение фоновых данных:** настраивает запрет использования данных подключения мобильной связи приложениями, которые работают в фоновом режиме.
  - **Серая палитра:** настраивает отображение всех цветов в серой палитре.
- **Режим максимального энергосбережения:** увеличивает время ожидания и снижает расход энергии аккумулятора за счет применения упрощенного интерфейса и ограничения доступа к некоторым приложениям.

## Память

Просмотрите информацию о памяти устройства и внешней карте памяти или отформатируйте карту памяти.

На экране настроек выберите пункт **Память**.



После форматирования карты памяти данные будут удалены без возможности восстановления.



Фактический объем доступной внутренней памяти меньше заявленного, поскольку часть памяти зарезервирована под операционную систему и предустановленные приложения. Доступный объем может измениться после обновления устройства.

## Безопасность

Изменение настроек безопасности устройства и SIM- или USIM-карты.

На экране настроек выберите пункт **Безопасность**.

- **Зашифровать устройство:** установка пароля для шифрования данных, хранящихся на устройстве. Пароль потребуется вводить при каждом включении устройства.



Поскольку шифрование данных может занять более часа, перед его запуском рекомендуется полностью зарядить аккумулятор.

- **Зашифровать карту памяти SD:** шифрование устройством файлов на карте памяти.



Если включить эту функцию и сбросить параметры устройства на заводские значения, считать зашифрованные файлы будет невозможно. Отключайте эту функцию перед сбросом параметров устройства.

- **Удаленное управление:** включение функции удаленного управления утерянным или украденным устройством через Интернет. Для использования этой функции необходимо выполнить вход в учетную запись Samsung.
  - **РЕГИСТРАЦИЯ УЧЕТНОЙ ЗАПИСИ:** создание или просмотр учетной записи Samsung.
  - **Беспроводные сети:** разрешение на сбор данных о местонахождении или определение местонахождения утерянного или украденного устройства по сети Wi-Fi или мобильным сетям.
- **Оповещ. о смене SIM-карты:** включение и выключение функции «Найти телефон», которая поможет найти украденное или потерянное устройства.
- **Перейти на веб-сайт:** переход на веб-сайт «Найти телефон» ([findmymobile.samsung.com](http://findmymobile.samsung.com)). Узнать о местонахождении украденного или утерянного устройства можно на веб-сайте «Найти телефон».
- **Блокировка активации:** включение требования входа в учетную запись Samsung после сброса устройства, чтобы никто, кроме вас, не мог активировать устройство.
- **Блокировка SIM-карты:**
  - **Блокировка SIM-карты:** включение или выключение запроса PIN-кода при включении устройства.
  - **Изменить PIN-код SIM:** изменение PIN-кода, необходимого для доступа к данным на SIM- или USIM-карте.
- **Отображать пароль:** включение режима отображения пароля по мере ввода.
- **Администраторы устройства:** просмотр установленных на устройстве приложений администрирования. Можно разрешить администраторам устройств применять новые политики к устройствам.
- **Неизвестные источники:** разрешение установки приложений из любого источника. Если этот параметр не выбран, приложения можно будет загрузить только из магазина **Play Маркет**.
- **Проверять приложения:** настраивает Google на проверку приложений на предмет вредоносного кода перед установкой.
- **Обновл. политк безопасн.:** автоматическая проверка наличия обновлений безопасности и их загрузка.

- **Отправлять отчеты о безопасности:** включение автоматической отправки отчетов по безопасности в компанию Samsung.
- **Тип хранилища:** выбор типа хранилища для файлов учетных данных.
- **Доверенные учетные данные:** использование сертификатов и удостоверений для безопасной работы с различными приложениями.
- **Установить из памяти:** установка зашифрованных сертификатов с USB-накопителя.
- **Удалить учетные данные:** удаление содержимого удостоверений с устройства и сброс пароля.

## Об устройстве

Доступ к информации об устройстве, изменение имени устройства и обновление ПО устройства.

На экране настроек выберите пункт **Об устройстве**.

# ПРИЛОЖЕНИЯ

## Диспетчер приложений

Просмотр приложений, установленных на устройстве, и управление ими.

На экране настроек выберите пункт **Диспетчер приложений**.

## Стандартные приложения

Выбор настроек по умолчанию для приложений.

На экране настроек выберите пункт **Стандартные приложения**.

- **Главный экран:** выбор режима главного экрана по умолчанию.
- **Сообщения:** выбор приложения, которое будет использоваться по умолчанию для обмена сообщениями.

## Вызовы

Настройка параметров функций вызова.

На экране настроек выберите пункт **Вызовы**.

- **Отклонение вызова:** автоматическое отклонение вызовов с определенных номеров. Требуется добавить такие номера в черный список.

- **Ответ и завершение вызовов:**
  - **Нажатие клавиши “Домой”:** ответ на вызовы нажатием кнопки возврата на главный экран.
  - **Управление голосом:** ответ на вызовы или их отклонение с помощью голосовых команд.
  - **Проведение рукой над устройством:** чтобы принять входящий вызов, проведите рукой сначала влево над датчиком, а потом вправо.
  - **Нажатие клавиши питания:** завершение вызова нажатием кнопки питания.
- **Показ. свед. об абоненте:** включение отображения сведений о недавних действиях звонящего в социальной сети при поступлении вызова.
- **Сигналы вызова:**
  - **Вибрировать при ответе:** включение вибрации устройства, когда вызываемый абонент отвечает на вызов.
  - **Вибрация по оконч. вызова:** включение вибрации устройства, когда вызываемый абонент завершает вызов.
  - **Сигнал соединения:** включение или выключение сигнала при соединении вызова.
  - **Поминутный сигнал:** включение или выключение минутного сигнала.
  - **Сигнал завершения вызова:** включение или выключение сигнала при отсоединении вызова.
  - **Уведомл. во время вызова:** настройка получения уведомлений о событиях во время звонка.
- **Аксессуары для вызовов:**
  - **Автоматический ответ:** включение автоматического ответа на вызов по прошествии указанного периода времени (доступно только при подключенной гарнитуре).
  - **Таймер автоответа:** установка времени ожидания до автоматического ответа на входящий вызов.
  - **Условия исходящего вызова:** выполнение исходящих вызовов с помощью Bluetooth-гарнитур даже при заблокированном устройстве.
  - **Тип исходящего вызова:** выбор типа исходящих вызовов для выполнения с помощью Bluetooth-гарнитур.

- **Дополнительные параметры:**
  - **Определитель номера:** показ вашего идентификатора другим абонентам при исходящем вызове.
  - **Переадресация вызова:** переадресация входящих вызовов на другой номер.
  - **Автоматический код города:** автоматическая вставка префикса (кода страны или города) перед телефонным номером.
  - **Запрет вызова:** ограничение исходящих или входящих вызовов.
  - **Ожидание вызова:** подача сигнала входящего вызова даже во время разговора.
  - **Автодозвон:** автодозвон при отсутствии или обрыве соединения.
  - **Разрешенные номера:** включение или выключение режима FDN для осуществления исходящих вызовов только на номера, содержащиеся в списке FDN. Потребуется ввести код PIN2, предоставленный с SIM- или USIM-картой.
- **Мелодии и звуки клавиш:**
  - **Мелодии вызова:** добавление или выбор мелодии для входящих вызовов.
  - **Вибрация:** добавление или выбор режима вибрации.
  - **Вибрация при звонке:** выбор режима одновременной вибрации и звука при входящих вызовах.
  - **Звуки клавиш:** включение звука при нажатии кнопок устройства.
- **Настроить звук:** выбор типа мелодии вызова для гарнитуры.
- **Устранение шумов:** удаление фонового шума для лучшего восприятия звука собеседником.
- **Изображение для видеовызова:** выбор изображения для показа собеседнику.
- **Услуга голосовой почты:** выбор и настройка параметров поставщика услуг голосовой почты.
- **Параметры голосовой почты:** ввод номера для доступа к голосовой почте. Этот номер можно получить у поставщика услуг.
- **Звук:** выбор мелодии для голосовой почты.
- **Вибрация:** включение вибрации при получении сообщений голосовой почты.
- **Учетные записи:** прием IP-вызовов и настройка учетных записей для служб IP-телефонии.
- **Использовать интернет-вызовы:** использование служб IP-телефонии для всех вызовов или только для IP-вызовов.

## Контакты

Изменение настроек контактов.

На экране настроек выберите пункт **Контакты**.

- **Импорт/экспорт:** импорт и экспорт контактов.
- **Показать контакты:** выбор контактов для вывода на экран.
- **Пров. для звонка или SMS:** настройка вызовов или отправки сообщений движением руки по экрану влево или вправо во время просмотра контакта.
- **Только с номером:** настройка отображения только тех контактов, чьи номера телефонов присутствуют в списке.
- **Сортировка:** выбор режима сортировки контактов.
- **Отображать контакты по:** выбор режима отображения имен контактов.
- **Отправить контактные сведения:** выбор метода отправки контактных данных.
- **Учетные записи:** добавление или изменение учетной записи, с которой синхронизируются контакты.

## E-mail

Изменение настроек отправки электронной почты и управления ею.

На экране настроек выберите пункт **E-mail**.

- **Управление учетными записями:** управление существующими учетными записями электронной почты или добавление новых.
- **Экран:** изменение настроек отображения электронной почты.
- **Отображение по умолчанию:** настройка экрана, который будет открываться после удаления электронных писем.
- **Параметры приоритетных отправителей:** изменение настроек избранных отправителей.
- **Спам-адреса:** добавление блокируемых адресов электронной почты.
- **Отправлять электронную почту с задержкой:** установка времени ожидания перед отправкой электронных писем после нажатия кнопки отправки.

## Галерея

Изменение настроек **Галерея**.

На экране настроек выберите пункт **Галерея**.

- **Синхр. только через Wi-Fi:** настройка синхронизации контента только при подключении к сети Wi-Fi.
- **Фильтр:** выбор категорий для сортировки изображений. Когда вы делаете снимок, он автоматически переносится в определенную категорию в соответствии с заданными категориями.
- **Помощник по тегам:** настройка устройства на вывод контекстных тегов.
- **Метка лица:** сохранение лиц на изображении в виде тегов.

## Интернет

Изменение настроек доступа к Интернету.

На экране настроек выберите пункт **Интернет**.

- **Учетная запись:** вход в учетную запись Samsung.
- **Настройка домашней страницы:** выбор домашней страницы по умолчанию.
- **Автозаполнение форм:** включение автоматического ввода пользовательской информации, такой как имя или номер телефона, при заполнении форм на веб-страницах.
- **Конфиденциальность:** управление личными данными во время просмотра веб-страниц.
- **Экран и текст:** изменение настроек отображения веб-страниц, размера шрифта и других параметров.
- **Параметры содержимого:** изменение настроек файлов cookie открываемых веб-страниц, отключение всплывающих окон и другие параметры.
- **Управление пропускной способностью:** изменение диапазона сигнала.

## Сообщения

Изменение настроек отправки и приема сообщений.

На экране настроек коснитесь значка **Сообщения**.

- **Приложение для обмена сообщениями по умолчанию:** выбор приложения, которое используется по умолчанию для отправки и приема SMS-сообщений.
- **Дисплей:** изменение настроек окна чата, таких как размер шрифта, цвет фона и другие параметры.
- **Быстрые ответы:** добавление или редактирование шаблона сообщения.
- **SMS:** изменение настроек текстовых сообщений.
- **MMS:** изменение настроек мультимедийных сообщений.
- **Удалить старые сообщения:** настройка удаления старых сообщений.
- **Приоритетные адреса:** настройка отображения списка приоритетных абонентов.
- **Push-сообщения:** установка интервала для всплывающих уведомлений о новых сообщениях.
- **Сообщения сети:** настройка получения эстафетных сообщений.
- **Уведомления:** включение уведомлений о новых сообщениях.
- **Подпись:** включение отображения подписи под вашими сообщениями.
- **Фильтр спама:** настройка блокировки сообщений с определенных номеров или содержащих определенные слова.
- **Задержка отправки сообщ.:** настройка времени ожидания перед отправкой сообщений после нажатия кнопки отправки.
- **Безопасный режим:**
  - **Разр. доступ к ссылкам:** настройка доступа к ссылке, содержащейся в сообщении, при ее нажатии.
  - **Оповещ. о потенц. угрозах:** настройка предупреждений о потенциальной угрозе интернет мошенничества при установке приложений, которые содержат в себе функцию рассылки сообщений.

## S Planner

Изменение настроек S Planner.

На экране настроек выберите пункт S Planner.

- **Первый день недели:** выбор первого дня недели.
- **Фикс. часовой пояс:** запрет на изменение настроек времени при перемещении по часовым поясам.
- **Выберите часовой пояс:** выбор своего часового пояса.
- **Показывать номера недель:** включение показа числа недель в году.
- **Скрывать отклоненные:** настройка скрытия прошедших событий.
- **Скрывать завершённые задачи:** настройка скрытия завершённых задач.
- **Погода:** включение отображения прогноза погоды.
- **Выберите тип уведомления:** настройка уведомлений о событиях.
- **Звук уведомления:** настройка звукового сигнала уведомления для событий или задач.
- **Вибрация:** включение вибрации для уведомления о событиях или задачах.
- **Быстрые ответы:** создание шаблонов для отправки сообщений участникам события.

## Приложение S Voice

Изменение параметров распознавания голоса.

- **Язык:** выбор языка для функции распознавания речи.
- **Скрыть оскорбительные слова:** скрытие оскорбительных слов из результатов голосового поиска.
- **О программе:** просмотр информации о версии.
- **Откр. клавишей "Домой":** запуск приложения S Voice путем двойного нажатия кнопки возврата на главный экран.
- **Включение голосом:** активация распознавания голоса при произнесении команды пробуждения во время использования функции S Voice.
- **Автом. вкл. громкую связь:** настройка автоматического включения громкой связи при совершении вызовов с помощью функции S Voice.
- **Показать текст сообщения:** автоматический вывод на экран текста нового сообщения.

- **Проверить пропущенные сообщения:** проверка пропущенных вызовов, сообщений и событий при запуске приложения **S Voice** нажатием кнопки гарнитуры.
- **Краткий обзор:** отображение сохраненных в **S Planner** событий во время использования **S Voice**.
- **Домашний адрес:** ввод домашнего адреса для использования сведений о местоположении в сочетании с функцией голосовых команд.
- **Войти в Facebook:** ввод данных учетной записи Facebook для использования с **S Voice**.
- **Войти в Twitter:** ввод данных учетной записи Twitter для использования с **S Voice**.

## Настройки Google

С помощью этого приложения можно настроить параметры некоторых функций Google.

Коснитесь значка **Настройки Google** на экране приложений.

# Специальные возможности

## Специальные возможности

Меню специальных возможностей содержат функции для людей с физическими ограничениями, такими как слабое зрение или нарушение слуха. Доступны следующие возможности:

- Функция голосовой обратной связи TalkBack
- Изменение размера шрифта
- Увеличение экрана
- Установка напоминаний об уведомлениях
- Инверсия цветов экрана
- Регулировка цветов
- Выключение всех звуков
- Включение уведомлений вспышкой
- Регулировка баланса звука
- Монофоническое звучание
- Настройка параметров субтитров
- Автоматическая тактильная обратная связь
- Звуковой детектор детского плача
- Вспомогательный ярлык
- Включение экрана жестом
- Функция смарт-прокрутки
- Настройка задержки при касании и удержании
- Режим ограниченного управления
- Ответ на вызовы и их окончание
- Режим одного касания
- Изменение настроек специальных возможностей

Для доступа к меню специальных возможностей на экране приложений коснитесь значка **Настройки** → **Специальные возможности**.

## Доступ к меню специальных возможностей

Для доступа к следующим меню специальных возможностей трижды нажмите кнопку возврата на главный экран.

- Специальные возможности
- TalkBack
- Инверсия цветов
- Ограничение управления

На экране приложений коснитесь значка **Настройки** → **Специальные возможности** → **Прямой доступ** и перетащите переключатель **Прямой доступ** вправо. После этого выберите меню специальных возможностей, которые будут отображаться в виде ярлыков.

Если вы выберете более одного меню, появится всплывающее окно с вопросом о том, какое из меню следует использовать при каждом троекратном нажатии кнопки возврата на главный экран. Включите функцию «Контроль взаимодействия», чтобы она отображалась в меню специальных возможностей. На экране приложений коснитесь значка **Настройки** → **Специальные возможности** → **Прямой доступ** → **Контроль взаимодействия** и перетащите переключатель **Контроль взаимодействия** вправо.

## Функция голосовой обратной связи TalkBack

### Включение и выключение функции TalkBack

При включении функции TalkBack устройство зачитывает вслух текст на экране или в выбранных фрагментах. Эта функция полезна незрячим людям и людям со слабым зрением.

- 1 На экране приложений коснитесь значка **Настройки** → **Специальные возможности** → **Зрение** → **TalkBack**.
- 2 Переместите переключатель **TalkBack** вправо.  
Чтобы отключить функцию TalkBack, переместите переключатель **TalkBack** влево.
- 3 Выберите пункт **Да**.

После активации функции TalkBack устройство будет читать вслух выбранные вами текстовые элементы. Также устройство оповещает с помощью речи о новых уведомлениях и других изменениях даже при выключенном экране.

Если при включенной функции TalkBack активировать функцию **Изучение касанием**, устройство начнет речевое воспроизведение выбранных элементов. Сначала устройство зачитывает вслух элемент, которого вы коснулись на экране. После этого, если вы дважды коснетесь любого места на экране, устройство выполнит функцию или откроет приложение. Чтобы управлять устройством пальцевыми жестами, активируйте функцию **Изучение касанием**.

Чтобы активировать функцию, на экране приложений коснитесь значка **Настройки** → **Специальные возможности** → **Зрение** → **TalkBack** → **Настройки** и поставьте флажок в пункте **Изучение касанием**.

## Включение и отключение функции TalkBack кнопкой возврата на главный экран

Включить или отключить функцию TalkBack вы можете трижды быстро нажав кнопку возврата на главный экран.

На экране приложений коснитесь значка **Настройки** → **Специальные возможности** → **Прямой доступ** и перетащите переключатель **Прямой доступ** вправо, а затем поставьте флажок в пункте **TalkBack**.

Если вы выберете более одного меню, появится всплывающее окно с вопросом о том, какое из меню следует использовать при каждом троекратном нажатии кнопки возврата на главный экран.



При использовании функции TalkBack некоторые функции недоступны.

## Управление просмотром пальцевыми жестами

При использовании функции TalkBack, вы можете жестами пальцев управлять следующими функциями экрана. Если функция **Изучение касанием** не активирована, устройство не сможет управляться жестами пальцев.

Чтобы активировать функцию **Исследовать касанием**, на экране приложений коснитесь значка **Настройки** → **Специальные возможности** → **Зрение** → **TalkBack** → **Настройки** и поставьте флажок в пункте **Изучение касанием**.

- Исследовать экран: приложите палец к экрану и водите его по поверхности, чтобы исследовать элементы. Устройство будет зачитывать вслух описание элементов под пальцем. Подержите палец на элементе, а затем отпустите, чтобы элемент выделился.
- Выделение элементов: коснитесь элемента, чтобы его выделить. При исследовании меню вы также можете убрать палец от элемента, переместив его в другое место.
- Выбор выделенного элемента: после выделения элемента отпустите палец и дважды коснитесь любой области экрана.
- Выделение предыдущего элемента: быстро проведите одним пальцем вверх или влево по экрану.
- Выделение следующего элемента: быстро проведите одним пальцем вверх или влево по экрану.
- Прокрутка списков: проведите двумя пальцами вверх или вниз по экрану.
- Возврат на предыдущую страницу: проведите двумя пальцами вправо по экрану.
- Переход на следующую страницу: проведите двумя пальцами влево по экрану.
- Разблокировка экрана: проведите двумя пальцами в любую сторону по заблокированному экрану.
- Открытие панели уведомлений: проведите двумя пальцами вниз от верхнего края экрана.

Настроить пальцевые жесты функции TalkBack вы можете в разделе **Управление жестами**.

Подробнее см. в разделе «Настройка пальцевых жестов».

## Настройка пальцевых жестов

При использовании функции TalkBack вы можете настроить пальцевые жесты на такие действия, как возврат на предыдущий экран, открытие главного экрана и многое другое.

### Настройки вертикальных двухэтапных жестов

Можно использовать вертикальные жесты с двумя этапами: проведение пальцев вверх снизу экрана и обратно вниз или наоборот.

На экране приложений коснитесь значка **Настройки** → **Специальные возможности** → **Зрение** → **TalkBack** → **Настройки** → **Управление жестами** → **Вертикальные жесты двумя движениями**.

Затем выберите одну из следующих функций:

- **Переходить первому и последнему элементу на экране:** если быстро провести пальцами вверх и вниз по экрану, будет выбран первый элемент вверху экрана. Если быстро провести пальцами вниз и вверх по экрану, будет выбран последний элемент внизу экрана.
- **Выбирать уровень детализации в циклическом меню:** если быстро провести пальцами вверх и вниз по экрану, изменится порядок чтения текстовых блоков на экране. Переключаются следующие режимы: страница, строка, слово, буква и базовый режим. Если быстро провести пальцами вниз и вверх по экрану, будет выбран обратный порядок чтения текстовых блоков на экране.

### Настройка параметров ярлыков жестов

Эта функция открывает доступ к восьми различным пальцевым жестам, таким как неотрывное проведение пальцем вверх и вправо. Вы можете использовать стандартное назначение ярлыков жестов или назначить вызов функций на пустые ярлыки.

На экране приложений коснитесь значка **Настройки** → **Специальные возможности** → **Зрение** → **TalkBack** → **Настройки** → **Управление жестами**. Выберите жест, а затем назначьте ему функцию.

Доступны следующие функции:

- **Свободный:** функция не назначена.
- **Кнопка “Назад”:** возврат на предыдущий экран.
- **Кнопка “Главная страница”:** переход на главный экран.
- **Кнопка “Недавние приложения”:** открыть список недавно использованных приложений.
- **Открыть уведомления:** открытие панели уведомлений.
- **Обкрыть уведомления:** коснитесь экрана и удерживайте его, чтобы открыть кольцевое глобальное контекстное меню. Вы можете использовать такие функции, как **Быстрая навигация**, **Читать с начала**, **Произнести последнюю...** и **Читать со следующего пункта**. Затем неотрывно рисуйте пальцем круг для поиска меню. Когда будет найдено необходимое меню, отпустите палец для его выбора.

Коснитесь значка **Приостановить отзывы** в верхнем левом углу экрана, чтобы приостановить речевое воспроизведение.

Коснитесь значка **Настройки TalkBack** в правом верхнем углу экрана, чтобы открыть меню настроек функции TalkBack. Подробнее см. в разделе «Изменение настроек речевого воспроизведения для функции обратной голосовой связи TalkBack».

- **Общее контекстное меню:** выбор блока для чтения текста на экране. При вводе текста эта функция позволяет открыть контекстное меню, например меню управления позицией курсора. Коснитесь экрана и удерживайте его, чтобы открыть кольцевое контекстное меню. Затем неотрывно рисуйте пальцем круг для поиска меню. Когда будет найдено необходимое меню, отпустите палец для его выбора.
- **Локальное контекстное меню:** чтение элементов по порядку от первого до последнего.
- **Читать с начала:** чтение элементов по порядку от следующего элемента после выделенного.

## Переключение текстовых блоков

Когда включена функция TalkBack, вы можете прослушивать речевые оповещения при проведении пальца вверх, вниз, влево и вправо по экрану. По умолчанию устройство читает вслух текст в выбранной области. Или можно настроить его так, чтобы зачитывались более крупные структурные единицы текста, такие как строки или параграфы.

### Переключение текстовых блоков через локальное контекстное меню

- 1 Выберите текст для чтения.
- 2 Неотрывно проведите пальцем сначала вверх, а затем вправо по экрану. Затем прокрутите экран вправо, чтобы открыть локальное контекстное меню.
- 3 Коснитесь экрана и удерживайте его, а затем рисуйте пальцем круг для перехода по меню. Затем, после того как значок **Степень детализации** выбран, отпустите палец.
- 4 Снова коснитесь экрана и удерживайте его, а затем прочертите пальцем круг для перехода по меню. После того, как необходимый текстовый блок выбран, отпустите палец.

Сведения об изменении ярлыка жеста для открытия локального контекстного меню см. в разделе «Настройка пальцевых жестов».

### Переключение текстовых блоков с помощью двухэтапных вертикальных жестов

Если быстро провести пальцами вверх и вниз по экрану, изменится порядок чтения текстовых блоков на экране. Переключаются следующие режимы: страница, строка, слово, буква и режим по умолчанию. Если быстро провести пальцами вниз и вверх по экрану, будет выбран обратный порядок чтения текстовых блоков на экране.

На экране приложений выберите пункт **Настройки** → **Специальные возможности** → **Зрение** → **TalkBack** → **Настройки** → **Управление жестами** → **Вертикальные жесты двумя движениями** → **Выбирать уровень детализации в циклическом меню**.

Чтобы прослушать текст из выбранного текстового блока, проведите пальцем вниз или вправо по экрану. Устройство будет зачитывать вслух текст в следующем текстовом блоке. Чтобы прослушать текст из предыдущего текстового блока, проведите пальцем вверх или влево по экрану.

## Приостановка голосовой обратной связи

Откройте глобальное контекстное меню, неотрывно проведя пальцем вниз и вправо по экрану. Выберите пункт **Приостановить отзвук** в верхнем левом углу экрана, чтобы приостановить голосовую обратную связь.

Если речевое воспроизведение поставлено на паузу, возобновить его можно включив экран или при помощи других действий. Чтобы изменить способ возобновления речевого воспроизведения, на экране приложений коснитесь значка **Настройки** → **Специальные возможности** → **Зрение** → **TalkBack** → **Настройки** → **Возобновить работу** и выберите нужный вариант.

Сведения об изменении ярлыка жеста для открытия глобального контекстного меню см. в разделе «Настройка пальцевых жестов».

## Функция «Исследовать касанием»

С помощью этой функции вы можете переходить по меню, рисуя на экране круг, а не прокручивая экран вверх и вниз для поиска элемента.

Откройте локальное контекстное меню, проведя пальцем вниз и вправо, не отрывая его от экрана. Затем коснитесь экрана и удерживайте его, пока не появится кольцевое меню. Проводите пальцем вокруг меню для перехода между меню. Затем, после того, как функция **Быстрая навигация** выбрана, отпустите палец. Снова коснитесь экрана, и появится другое кольцевое меню. Проводите пальцем вокруг меню для перехода между меню. Затем, после того, как необходимое меню выбрано, отпустите палец.

## Добавление подписей к изображениям и управление ими

Изображения на экране снабжаются подписями, чтобы устройство могло зачитывать их вслух при выделении изображений. Добавьте подписи к изображениям блоков через локальное контекстное меню.

Откройте локальное контекстное меню, неотрывно проведя пальцем вверх и вправо по экрану. Затем коснитесь экрана и удерживайте его, пока не появится кольцевое меню. Проводите пальцем вокруг меню для перехода между меню. Когда будет выделено меню «Добавить подпись», отпустите палец для добавления подписей.

Для просмотра подписей на экране приложений коснитесь значка **Настройки** → **Специальные возможности** → **Зрение** → **TalkBack** → **Настройки** → **Управление персонализированными ярлыками**.

## Изменение настроек речевого воспроизведения для функции обратной голосовой связи TalkBack

Измените настройки TalkBack по вашему усмотрению.

На экране приложений коснитесь значка **Настройки** → **Специальные возможности** → **Зрение** → **TalkBack** → **Настройки**. Или - откройте локальное контекстное меню, проведя пальцем вниз и вправо, не отрывая его от экрана. Затем коснитесь экрана и удерживайте его, пока не появится кольцевое меню. Прочертите пальцем окружность вокруг меню. Затем, после того, как меню **Настройки** выбрано, отпустите палец.

- **Громкость речи:** настройка громкости голосовой обратной связи.  
Уровень громкости голосовой обратной связи может изменяться в зависимости от громкости мультимедийного содержимого. Чтобы отрегулировать громкость мультимедиа при речевом воспроизведении, нажмите кнопку громкости вверх или вниз. Или выберите пункт **Настройки** → **Звук** → **Громкость** и перетащите ползунок регулировки громкости мультимедийного содержимого влево или вправо.
- **Изменять тон при озвучивании:** воспроизведение текста, вводимого с клавиатуры, с более низкой тональностью.
- **Озвучивать нажимаемые клавиши:** чтение вслух текста или символов, введенных с клавиатуры. Вы также можете указать тип клавиатуры, к которой следует применить данную функцию.
- **Говорить при откл. экране:** поддержание работоспособности голосовой обратной связи даже при выключенном экране.
- **Датчик расстояния:** приостановление работы голосовой обратной связи, когда рука закрывает датчик сверху устройства. Для возобновления работы голосовой обратной связи необходимо коснуться экрана.
- **Встряхнуть, чтобы читать:** активация чтения содержимого экрана при встряхивании устройства. Можно задать уровень чувствительности к встряхиванию.
- **Озвучить АОН:** произнесение имени звонящего вслух при входящем вызове.
- **Виброотклик:** включение вибрации при касании экрана и получении уведомлений, например о новых сообщениях или пропущенных вызовах.
- **Звуковой сигнал:** воспроизведение звука при управлении экраном, например при его прокрутке.
- **TalkBack громче:** автоматическое понижение уровня громкости мультимедийного содержимого во время чтения вслух.

- **Громкость:** регулировка громкости мелодий вызова, системных звуков устройства и уведомлений. Эта функция доступна при включенном параметре **Звуковая обратная связь**.
- **Изучение касанием:** чтение вслух названий элементов на экране, которых коснулся пользователь. Например, когда вы коснетесь пальцем значка **Приложения** на главном экране, устройство вслух произнесет «Приложения». Чтобы выбрать меню, снимите палец с меню и дважды быстро коснитесь им в любом месте экрана. Вы можете перейти на нужную страницу, прокрутив экран влево или вправо двумя пальцами. Сведения об управлении экраном с помощью функции «Исследование касанием» см. в разделе «Управление просмотром пальцевыми жестами».
- **Автопрокрутка списков:** включение автоматической прокрутки оставшейся части списка, не выведенной на экран, и чтения этих элементов вслух.
- **Выбор одним нажатием:** включение выбора элементов одиночным касанием.
- **Рук-во “Изучение касанием”:** просмотр руководства по использованию функции «Исследование касанием».
- **Управление жестами:** настройка функций, активируемых с помощью пальцевых жестов. Подробнее см. в разделе «Управление просмотром пальцевыми жестами».
- **Управление пользовательскими подписями:** просмотр добавленных вами подписей.
- **Возобновить работу:** возобновление работы функции голосовой обратной связи.
- **Для разработчиков:** настройка функций TalkBack для разработки приложений.

## Управление устройством при выключенном экране

Защитите личную информацию, управляя устройством с выключенным экраном. Экран не будет включаться по нажатию внешних кнопок или по касанию экрана. А все активные в данный момент функции не будут выключаться.

На экране приложений выберите пункт **Настройки** → **Специальные возможности** → **Зрение** и установите флажок рядом с пунктом **Темный экран**. Чтобы включить или выключить эту функцию, дважды нажмите кнопку питания.

## Функция мгновенного клавишного ввода

Настройте устройство так, чтобы символы вводились сразу после того, как вы коснетесь нужной клавиши на клавиатуре и отпустите ее. Воспользуйтесь этой функцией вместо того, чтобы вводить символы двойным касанием.

На экране приложений выберите пункт **Настройки** → **Специальные возможности** → **Зрение** и установите флажок рядом с пунктом **Быстрый ввод с клавиатуры**.

## Чтение паролей вслух

Включите чтение паролей устройством вслух, когда активна функция TalkBack. Используйте эту функцию, чтобы гарантировать правильный ввод пароля.

На экране приложений выберите пункт **Настройки** → **Специальные возможности** → **Зрение** и установите флажок рядом с пунктом **Произносить пароли**.

## Настройка преобразования текста в речь

Настройте параметры преобразования текста в речь, используемого, когда включена функция TalkBack, — такие как языки, скорость и не только.

На экране приложений выберите пункт **Настройки** → **Специальные возможности** → **Зрение** → **Параметры TTS** и воспользуйтесь одной из следующих функций:

- **Модуль преобразования текста в речь Samsung / Синтезатор речи Google:** выбор модуля функции преобразования текста в речь.
- **Темп речи:** выбор скорости начитки текста для преобразования текста в речь.
- **Прослушать пример:** прослушивание фрагмента текста в качестве образца. Если устройство не может прочитать фрагменты вслух, коснитесь значка , чтобы загрузить и установить голосовые данные для функции преобразования текста в речь.
- **Язык по умолчанию:** просмотр статуса языка по умолчанию для функции преобразования текста в речь.

## Ввод текста с клавиатуры

Для вывода клавиатуры на экран коснитесь поля ввода, а затем дважды быстро коснитесь в любом месте экрана.

Когда вы касаетесь клавиш на клавиатуре, устройство зачитывает вслух символы этих клавиш. Когда вы услышите необходимый символ, отпустите палец для его выбора. Этот символ будет введен, и устройство прочитает текст вслух.

Если функция **Быстрый ввод с клавиатуры** не включена, немного отведите палец от экрана. Затем, когда вы услышите необходимый символ, дважды быстро коснитесь в любом месте экрана. Для включения функции мгновенного клавишного ввода на экране приложений коснитесь значка **Настройки** → **Специальные возможности** → **Зрение** и установите флажок рядом с пунктом **Быстрый ввод с клавиатуры**.

## Ввод дополнительных символов

Коснитесь клавиши на клавиатуре и удерживайте ее. Если доступны дополнительные символы для ввода с этой клавиши, над клавиатурой появится всплывающее окно с этими символами. Функция TalkBack произнесет вслух доступные символы. Коснитесь нужного символа и продолжите ввод текста.

## Изменение языка ввода клавиатуры

Для установки дополнительных языков ввода на экране приложений коснитесь значка **Настройки** → **Язык и ввод**. Затем коснитесь значка  рядом с пунктом **Клавиатура Samsung** → **Выберите языки ввода** и укажите языки.

Чтобы изменить язык ввода клавиатуры, коснитесь значка  и удерживайте его, а затем выберите язык.

## Редактирование текста

Используйте локальное контекстное меню для перемещения курсора или копирования и вставки текста.

Откройте локальное контекстное меню, неотрывно проведя пальцем вверх и вправо по экрану. Коснитесь экрана и удерживайте его, чтобы открыть кольцевое контекстное меню. Затем неотрывно рисуйте пальцем круг для поиска меню. Когда будет выбран пункт **Уровень детализации**, отпустите палец. Снова коснитесь и удерживайте палец на экране, перейдите по меню прочертив окружность, затем, когда необходимый текстовый блок выбран, отпустите палец.

Во время редактирования текста установите размер текстового блока на уровне слова или буквы. В режиме выбора устройство выбирает текст в соответствии с указанной размерностью текстового блока.

Когда будет произнесен вслух текст, который нужно изменить, воспользуйтесь следующими возможностями:



- Удаление текста: коснитесь кнопки удаления на клавиатуре.
- Выбор текста с помощью режима выбора: включите режим выбора для выбора и прослушивания текста. Для включения режима выбора откройте локальное контекстное меню и выберите пункт **Управление курсором** → **Включить режим выбора**. Прокрутите экран влево или вправо, чтобы прослушать текст, предшествующий текущему выбранному тексту или следующий за ним.

Для выключения режима выбора откройте локальное контекстное меню и выберите пункт **Управление курсором** → **Выключить режим выбора**.

- Выбор всего текста: откройте локальное контекстное меню и выберите пункт **Управление курсором** → **Выбрать все**. Будет выбран весь текст в документе.
- Копирование или обрезка текста: откройте локальное контекстное меню и выберите текст. Затем снова откройте локальное контекстное меню, выберите пункт **Управление курсором** и отпустите палец. Выберите пункт **Копировать**, чтобы скопировать выделенный текст или выберите пункт **Вырезать**, чтобы вырезать выделенный текст.
- Вставка текста: поместите курсор в место, куда нужно вставить текст, откройте локальное контекстное меню и выберите пункт **Управление курсором** → **Вставить**.

## Голосовой ввод текста

Вы можете вводить текст голосом. Коснитесь поля ввода текста, а затем дважды быстро коснитесь в любом месте экрана. В нижней части экрана появится клавиатура.

Нажмите и удерживайте  на экране появится всплывающее окно с настройками клавиатуры. Не отрывая пальца от экрана, коснитесь  и произнесите текст, который вы хотите ввести в текстовое поле. Произнесенный текст появится на экране в виде написанного текста, а устройство зачитает его вслух.

Чтобы продолжить ввод, нажмите кнопку микрофона и произнесите текст.

## Изменение языка ввода

При вводе текста голосом, нажмите **Русский (Россия)** и выберите необходимый язык ввода.

Чтобы добавить в список языки, нажмите **Русский (Россия)** → **Добавить другие языки**, отмените выбор **Автоматически** и выберите нужные языки. Подробнее см. в разделе «Изменение раскладки клавиатуры».

## Чтение вслух информации из документов или изображений

Камерой сделайте снимки документов или изображений, извлеките из них текст и зачитайте его вслух. Сделав снимок, вы также можете получить информацию о цвете и узоре на нем. Загрузите и установите приложение **Устройство оптического распознавания**, которое вы можете найти в магазинах приложений, например в **Samsung Apps**.

Коснитесь значка **Устройство оптического распознавания** на экране приложений.

Чтобы выбрать языки для распознавания, нажмите кнопку  → **Параметры языка**.

### Режим распознавания документов

По умолчанию данное приложение работает в режиме распознавания документов. Если вы работаете в режиме распознавания цветов и узоров, нажмите , чтобы перейти в режим распознавания документов. В режиме документа, когда вы делаете снимки документов, устройство отображает извлеченный текст.

Поместите предмет на плоскую поверхность и нажмите .

Чтобы извлечь текст из сохраненного снимка, коснитесь значка  → **Загрузить изображение**.

Чтобы произнести вслух текст на экране, нажмите  → **Речевое воспроизведение текста**.

### Режим распознавания цветов и узоров

Чтобы иметь возможность пользоваться режимом распознавания цветов и узоров, активируйте функцию TalkBack.

Нажмите , чтобы перейти в режим распознавания цветов и узоров. В этом режиме устройство выводит на экран информацию о цветах, которые присутствуют в сделанном вами снимке.

Информация включает в себя такие подробности, как общепринятые цвета и узоры. Данный режим позволяет людям со слабым зрением выбрать нужный им цвет или узор.

Поместите предмет на плоскую поверхность и нажмите . После того, как снимок сделан, устройство автоматически произнесет вслух информацию о цветах и узорах.

Коснитесь значка  → **Речевое воспроизведение текста**, чтобы прочесть эту информацию вслух.



Информация о цвете зависит от условий освещения. Убедитесь, что фото, которые вы делаете в режиме распознавания цветов и узоров, снимаются в при хорошем освещении.

## Изменение размера шрифта

Воспользуйтесь этой функцией для изменения размера шрифта. Устройство поддерживает разные размеры шрифтов для большего удобства пользования. Некоторые приложения могут не поддерживать **Огромный** размер шрифта.

На экране приложений коснитесь значка **Настройки** → **Специальные возможности** → **Зрение** → **Размер шрифта**.

## Увеличение экрана

Данная функция дает возможность масштабирования экрана и увеличения его определенных областей.

На экране приложений коснитесь значка **Настройки** → **Специальные возможности** → **Зрение** → **Жесты увеличения** и перетащите переключатель **Жесты увеличения** вправо.

- Увеличение и уменьшение масштаба: трижды быстро коснитесь экрана, чтобы увеличить определенную его область. Снова трижды коснитесь экрана, чтобы восстановить масштаб.
- Исследование экрана методом прокрутки: прокрутите увеличенный экран двумя пальцами.
- Изменение масштаба: коснитесь двумя пальцами увеличенного экрана. Затем сведите или разведите пальцы, чтобы изменить масштаб.



- Клавиатуру на экране увеличить нельзя.
- Использование этой функции может оказывать влияние на работу некоторых приложений, таких как **Телефон** и **Калькулятор**.

## Установка напоминаний об уведомлениях

Данная функция напомнит вам о наличии уведомлений, если вы не проверяли их в течении какого-то времени.

На экране приложений коснитесь значка **Настройки** → **Специальные возможности** → **Зрение** → **Напоминание о уведомлении** и перетащите переключатель **Напоминания об уведомлениях** вправо.

Чтобы установить интервал напоминания, выберите пункт **Интервал напоминания**.

## Инверсия цветов экрана

Воспользуйтесь этой функцией для улучшения разборчивости экрана и отображаемого на нем текста. Когда включена эта функция, устройство выводит изображение с инвертированными цветами. Благодаря инверсии увеличивается контрастность между черным и белым цветами.

На экране приложений коснитесь значка **Настройки** → **Специальные возможности** → **Зрение** и установите флажок рядом с пунктом **Негатив**.

## Регулировка цветов

С помощью этой функции вы можете изменить цвета, которые выводятся на экран, если у вас есть проблемы с их различением. Устройство изменит цветовую палитру на более различимую.

- 1 На экране приложений коснитесь значка **Настройки** → **Специальные возможности** → **Зрение** → **Настройка цветов**.
- 2 Переместите переключатель **Настройка цветов** вправо.
- 3 Выберите пункт **Начать**.
- 4 Упорядочите цветовые плитки по их сходству, начав с основного цвета.
- 5 По окончании регулировки цветов выберите пункт **ОК**.  
Если теперь вам легче различать цвета, дополнительные регулировки не требуются.
- 6 Если цвета по-прежнему трудноразличимы, выберите пункт **Камера** или **Картинка**.
- 7 Перетащите ползунок регулировки цветности влево или вправо и выберите пункт **Готово**.  
Чтобы настроить цвета, выберите  → **Настройте цвет**.

## Включение уведомлений вспышкой

Включите мигание вспышки при наличии входящего вызова, нового сообщения или уведомления.

На экране приложений коснитесь значка **Настройки** → **Специальные возможности** → **Слух** и установите флажок рядом с пунктом **Уведомление вспышкой**.

## Выключение всех звуков

Отключите все звуки устройства, включая звуки мультимедиа и голос звонящего абонента.

На экране приложений коснитесь значка **Настройки** → **Специальные возможности** → **Слух** и установите флажок рядом с пунктом **Отключить все звуки**.

## Настройка параметров субтитров

### Субтитры Samsung

На экране приложений коснитесь значка **Настройки** → **Специальные возможности** → **Слух** → **Субтитры Samsung** и перетащите переключатель **Субтитры** вправо.

Для настройки воспользуйтесь следующими параметрами:

- **Выравнивание:** изменение положения субтитров.
- **Шрифт:** изменение типа шрифта.
- **Размер шрифта:** изменение размера шрифта.
- **Края:** изменение краев текста субтитров.
- **Шрифт:** регулировка прозрачности и цвета текста.
- **Цвет фона:** регулировка прозрачности и цвета фона плашки субтитров.
- **Окно субтитров:** регулировка прозрачности и цвета всей плашки субтитров.

## Субтитры Google

На экране приложений коснитесь значка **Настройки** → **Специальные возможности** → **Слух** → **Субтитры Google** и перетащите переключатель **Субтитры Google** вправо.

Для настройки воспользуйтесь следующими параметрами:

- **Язык:** выбор языка отображения для субтитров.
- **Размер шрифта:** изменение размера шрифта.
- **Стиль субтитров:** изменение цвета отображения субтитров.

## Регулировка баланса звука

Настройте баланс звука при использовании гарнитуры с двумя наушниками.

Для регулировки баланса подключите стереогарнитуру к устройству. На экране приложений коснитесь значка **Настройки** → **Специальные возможности** → **Слух** → **Баланс звука**.

Перетащите ползунок баланса влево или вправо для регулировки баланса звука и выберите пункт **Установить**.

## Монофоническое звучание



Настройте устройство на воспроизведение монозвука для прослушивания звука одним наушником.

На экране приложений коснитесь значка **Настройки** → **Специальные возможности** → **Слух** и установите флажок рядом с пунктом **Монозвук**.

## Звуковой детектор детского плача

Данная функция настраивает устройство на распознавание детского плача и уведомлении об этом звуковым и звуковым сигналами и вибрацией.

На экране приложений коснитесь значка **Настройки** → **Специальные возможности** → **Слух** → **Датчик радионяни** и перетащите переключатель **Датчик радионяни** вправо.

Коснитесь значка  для включения функции детектора звука. При обнаружении звука устройство будет издавать сигнал и вибрировать. Чтобы настроить световой сигнал при обнаружении детского плача, коснитесь значка  → **Настройки** и установите флажок в пункте **Уведомление вспышкой**.

## Автоматическая тактильная обратная связь

Настройте устройство на вибрацию при воспроизведении звуков в загруженных приложениях.

На экране приложений коснитесь значка **Настройки** → **Специальные возможности** → **Слух и установите флажок рядом с пунктом Автовибрация.**



Некоторые приложения не поддерживают эту функцию.

## Вспомогательный ярлык

### Отображение вспомогательного ярлыка

Используйте значок вспомогательного ярлыка для доступа к приложениям, функциям и настройкам при касании этого ярлыка. Управляйте устройством путем касания вспомогательного ярлыка, не переходя по экрану. При включении этой функции активируется **Режим одного касания.**

- 1 На экране приложений коснитесь значка **Настройки** → **Специальные возможности** → **Нарушение координации и взаимодействие** → **Вспомогательное меню.**
- 2 Переместите переключатель **Вспомогательное меню** вправо.  
В нижнем правом углу экрана появится значок вспомогательного ярлыка.
- 3 Выберите пункт **Доминантная рука**, чтобы переместить значок вспомогательного ярлыка в удобное место.







### Меню вспомогательного ярлыка

Вспомогательный ярлык представляет собой плавающий значок, легко доступный на любом экране.

Коснитесь этого значка, и на нем появятся доступные меню. Коснитесь значка стрелки вверх или вниз для перехода к другим панелям или пролистайте экран вверх или вниз, чтобы выбрать другие меню.

## Управление курсором

Во вспомогательном меню выберите пункт **Курсор**. На экране появятся курсор и область, с помощью которой можно им управлять.

-  / : выбрать элемент или прокрутить экран влево или вправо.
-  / : прокрутить экран вверх или вниз.
- : переместить область курсора в другое место.
- : закрыть область курсора.

Чтобы изменить настройки курсора, на экране приложений коснитесь значка **Настройки** → **Специальные возможности** → **Нарушение координации и взаимодействие** → **Вспомогательное меню**, переместите переключатель **Вспомогательное меню** вправо, а затем выберите настройки в разделе **ПАРАМ. СЕНС. ПАНЕЛИ/КУРСОРА**.

## Улучшенные вспомогательные меню

Настройте отображение улучшенного вспомогательного меню для некоторых приложений. Например, при запуске приложения **Сообщения** во вспомогательном меню появятся функции поиска и составления сообщений.

На экране приложений коснитесь значка **Настройки** → **Специальные возможности** → **Нарушение координации и взаимодействие** → **Вспомогательное меню** → **Assistant plus**, перетащите переключатель **Assistant plus** вправо и выберите приложения.

## Изменение меню вспомогательного ярлыка

С помощью данной функции вы можете редактировать меню, которые вызываются через вспомогательный ярлык.

На экране приложений коснитесь значка **Настройки** → **Специальные возможности** → **Нарушение координации и взаимодействие** → **Вспомогательное меню**, перетащите переключатель **Вспомогательное меню** вправо и выберите пункт **Изменить**.

## Включение экрана жестом

Данной функцией следует пользоваться только тогда, когда устройство лежит на плоской поверхности или закреплено в неподвижном состоянии, исключающем возможность его перемещения. Настройте устройство так, чтобы экран включался, когда вы держите руку над сенсором. Вы сможете включать экран, не касаясь его.

На экране приложений коснитесь значка **Настройки** → **Специальные возможности** → **Нарушение координации и взаимодействие** → **Пробуждение наведением** и перетащите переключатель **Пробуждение наведением** вправо.

## Функция смарт-прокрутки

Прокручивайте информацию на экране вверх и вниз, наклоняя устройство.

На экране приложений коснитесь значка **Настройки** → **Специальные возможности** → **Нарушение координации и взаимодействие** → **Смарт-прокрутка** и перетащите переключатель **Смарт-прокрутка** вправо.

Для настройки воспользуйтесь следующими параметрами:

- **Наклон головы:** управление наклоном головы вперед или назад.
- **Наклон устройства:** управление наклоном устройства вперед или назад.
- **Скорость:** регулировка скорости прокрутки страниц.
- **Визуальное подтверждение:** показ значка сигнала при распознании вашего действия устройством.

## Настройка задержки при касании и удержании

Настройте необходимую длительность удерживания касания.

На экране приложений коснитесь значка **Настройки** → **Специальные возможности** → **Нарушение координации и взаимодействие** → **Задержка касания и удержание** и настройте параметр.

## Режим ограниченного управления

Включите режим ограничения управления, чтобы ограничить реакцию устройства на ввод во время работы приложений. Этот режим ограничивает доступ третьих лиц к вашим мультимедийным и личным данным.

- 1 На экране приложений коснитесь значка **Настройки** → **Специальные возможности** → **Нарушение координации и взаимодействие** → **Контроль взаимодействия**.
- 2 Перетащите переключатель **Контроль взаимодействия** вправо для включения этого режима.

**3** Нажмите одновременно кнопки возврата на главный экран и уменьшения громкости и удерживайте их во время работы приложения.

**4** Измените размер рамки или обведите линиями область, в которой нужно ограничить управление.

**5** Выберите пункт **ОК**.

Устройство отобразит ограниченную область. Эта область не будет реагировать на касания экрана или нажатия кнопок, таких как кнопка возврата на главный экран.

Чтобы отключить режим ограничения управления, нажмите одновременно кнопку возврата на главный экран и кнопку громкости и удерживайте их.

## Ответ на вызовы и их окончание

Выберите метод ответа на вызовы и их окончания.

На экране приложений коснитесь значка **Настройки** → **Специальные возможности** → **Ответ и завершение вызовов**. Доступны следующие возможности:

- **Нажатие клавиши “Домой”**: ответ на вызовы нажатием кнопки возврата на главный экран.
- **Управление голосом**: ответ на вызовы или их отклонение с помощью голосовых команд.
- **Проведение рукой над устройством**: чтобы принять входящий вызов, проведите рукой сначала влево над датчиком, а потом вправо.
- **Нажатие клавиши питания**: завершение вызова нажатием кнопки питания.

## Режим одного касания

Когда срабатывает будильник или поступает входящий вызов, вместо перетаскивания кнопки просто коснитесь ее для отключения будильника или ответа на вызов.

Включите этот режим, чтобы управлять входящими вызовами или уведомлениями устройства касанием кнопки, а не перетаскиванием.

На экране приложений коснитесь значка **Настройки** → **Специальные возможности**, а затем выберите **Режим однократного нажатия**.

## Изменение настроек специальных возможностей

### Сохранение настроек специальных возможностей в другом месте

Экспортируйте текущие настройки специальных возможностей в виде файла.

На экране приложений коснитесь значка **Настройки** → **Специальные возможности** → **Специальные возможности** → **Импорт/Экспорт**, выберите параметр экспортирования и нажмите **ОК**. Файл настроек специальных возможностей будет сохранен на устройстве.

### Импорт файла настроек специальных возможностей

Импортируйте файл с резервной копией настроек специальных возможностей устройства.

На экране приложений коснитесь значка **Настройки** → **Специальные возможности** → **Специальные возможности** → **Импорт/экспорт** и выберите параметр импортирования. Выберите файл для импортирования и выберите пункт **Готово** → **ОК**. В соответствии с импортированным файлом будут обновлены настройки специальных возможностей.

### Передача файла настроек специальных возможностей

Отправляйте другим пользователям файл настроек специальных возможностей по электронной почте или через функции Wi-Fi Direct, Bluetooth и другими способами.

На экране приложений коснитесь значка **Настройки** → **Специальные возможности** → **Специальные возможности** → **Отправить через**. Затем выберите файл с настройками и выберите пункт **Готово**. Выберите способ обмена и следуйте инструкциям на экране для отправки файла.

### Просмотр файлов специальных возможностей

Просмотр файлов специальных возможностей, установленных на устройстве.

На экране приложений коснитесь значка **Настройки** → **Специальные возможности** и просмотрите список файлов специальных возможностей в разделе **СЕРВИСЫ**.

## Другие полезные функции

- Функция S Voice: вы можете использовать данную функцию для проведения самых различных операций с помощью голосового управления. Включите функцию **S Voice** и с ее помощью делайте звонки, отправляйте сообщения и просматривайте задачи. Подробнее см. в разделе «Приложение S Voice».
- Голосовой поиск: используйте эту функцию для того, чтобы осуществлять голосовой поиск по контенту веб-страниц. Данная функция полезна, когда вы находитесь в движении и не можете пользоваться руками для ввода текста. Подробнее см. в разделе «Голосовой поиск».
- Панель уведомлений: чтобы открыть панель уведомлений, проведите пальцем от верхнего края экрана. Здесь вы можете посмотреть пропущенные вызовы, новые сообщения, отрегулировать яркость экрана и много другое. Подробнее см. в разделе «Панели уведомлений и быстрых настроек».
- Переключение в упрощенный режим: в этом режиме используется упрощенный интерфейс и большие значки, которые облегчают процесс ознакомления с работой устройства. Чтобы проще было пользоваться ярлыками часто используемых приложений, вы можете переместить их на главный экран. Подробнее см. в разделе «Переход в простой режим работы».
- Управление движениями руки: управляйте устройством движениями руки или жестами. Подробнее см. в разделе «Управление жестами».
- Сканер отпечатков пальцев: зарегистрируйте свои отпечатки пальцев, чтобы с их помощью разблокировать экран или подтвердить доступ в учетную запись Samsung. Подробнее см. в разделе «Отпечатков пальцев».
- Режим вождения: управляйте устройством при помощи голосовых команд, когда вы находитесь за рулем. Вы можете принимать входные звонки, просматривать сообщения и слушать музыку не прикасаясь к устройству. Подробнее см. в разделе «Режим авто».
- Ярлыки контактов: установите ярлыки контактов на главный экран, чтобы осуществлять звонки или отправлять сообщения. Подробнее см. в разделе «Добавление ярлыков контактов на главный экран».
- Диктофон: для записи и прослушивания голосовых заметок. Подробнее см. в разделе «Диктофон».

# Устранение неполадок

Перед обращением в сервисный центр Samsung попробуйте следующие способы устранения неполадок. Некоторые неполадки могут не возникать на вашем устройстве.

## При включении устройства или во время его использования появляется запрос на ввод одного из следующих кодов:

- Пароль: если включена функция блокировки, необходимо ввести пароль устройства.
- PIN-код: при первом включении устройства или при включенном запросе PIN-кода следует ввести PIN-код, поставляемый с SIM- или USIM-картой. Эту функцию можно отключить в меню блокировки SIM-карты.
- PUK-код: как правило, SIM- или USIM-карта блокируется после нескольких попыток ввода неправильного PIN-кода. В этом случае следует ввести PUK-код, предоставленный поставщиком услуг.
- PIN2-код: при доступе к меню, для которого требуется PIN2-код, введите PIN2-код, который предоставляется вместе с SIM- или USIM-картой. Дополнительную информацию можно получить у поставщика услуг.

## На дисплее устройства отображаются сообщения с ошибками сети или сервиса

- В некоторых местах сигнал сети настолько слабый, что использование сетевых функций устройства становится невозможным. Перейдите в место, где сигнал более стабилен. Во время перемещения могут появляться сообщения об ошибке.
- Для использования некоторых функций требуется активировать их. Для получения дополнительных сведений обратитесь к поставщику услуг.

## Устройство не включается

- Устройство не включится, если аккумулятор полностью разряжен. Зарядите аккумулятор перед включением устройства.
- Аккумулятор может быть неправильно установлен. Установите аккумулятор еще раз.
- Протрите оба золотистых контакта и повторите попытку установки аккумулятора.

## Сенсорный экран медленно или неправильно реагирует на касания

- При установке на сенсорный экран защитной пленки или дополнительных аксессуаров он может работать некорректно.
- Сенсорный экран может работать неправильно в следующих ситуациях: на вас надеты перчатки, вы касаетесь экрана грязными руками, острыми предметами или кончиками пальцев.
- Повышенная влажность и попадание жидкости могут стать причиной неправильной работы сенсорного экрана.
- Выключите и снова включите устройство, чтобы устранить временные неисправности ПО.
- Убедитесь, что на устройстве установлена последняя версия ПО.
- Если сенсорный экран поцарапан или поврежден, обратитесь в сервисный центр Samsung.

## Устройство «зависает» или возникают критические ошибки

Если устройство «зависает», необходимо закрыть все приложения или переустановить аккумулятор и снова включить устройство. Если устройство «зависает» и не реагирует на действия, для его перезагрузки нажмите и удерживайте кнопку питания в течение более 7 секунд.

Если неполадка не устранена, выполните сброс настроек устройства. На экране приложений коснитесь значка **Настройки** → **Архивация и сброс** → **Сброс данных** → **Сброс устройства** → **Удалить все**. Перед сбросом настроек устройства рекомендуется создать резервную копию всех важных данных, хранящихся в памяти устройства.

Если неполадка не устранена, обратитесь в сервисный центр Samsung.

## Невозможно установить вызов

- Убедитесь, что используется надлежащая сотовая сеть.
- Проверьте, не включена ли функция запрета вызова для набираемого номера телефона.
- Проверьте, не включена ли функция запрета вызова для входящего номера телефона.

## Собеседники не слышат меня во время разговора

- Проверьте, не закрыты ли отверстия встроенного микрофона какими-либо посторонними предметами.
- Поднесите микрофон ближе ко рту.
- Если вы используете телефонную гарнитуру, проверьте правильность ее подключения к устройству.

## Во время вызова звучит эхо

Отрегулируйте громкость устройства с помощью кнопки громкости или перейдите в другое место.

## Часто пропадает сигнал сотовой сети или подключение к Интернету, либо качество звука становится низким

- Убедитесь, что область внутренней антенны устройства не закрыта посторонними объектами.
- В некоторых местах сигнал сети настолько слабый, что использование сетевых функций устройства становится невозможным. Проблемы с подключением могут возникать из-за базовой станции поставщика услуг. Перейдите в место, где сигнал более стабилен.
- При использовании устройства во время движения службы беспроводной сети могут отключаться из-за проблем в сети поставщика услуг.

## Значок аккумулятора пуст

Аккумулятор разряжен. Зарядите или замените аккумулятор.

## Аккумулятор не заряжается (при использовании одобренных зарядных устройств Samsung)

- Убедитесь, что зарядное устройство подключено правильно.
- Если контакты аккумулятора загрязнены, он может не заряжаться либо устройство может отключаться. Протрите оба золотистых контакта и повторите попытку зарядки аккумулятора.
- Заменить аккумуляторы самостоятельно в некоторых устройствах невозможно. Для замены аккумулятора потребуется обратиться в сервисный центр Samsung.

## Аккумулятор разряжается быстрее, чем обычно

- Эффективный заряд аккумулятора может снижаться при слишком низкой или высокой температуре окружающей среды.
- Аккумулятор разряжается быстрее, когда вы пользуетесь функцией обмена сообщениями или запускаете некоторые приложения, например игры или веб-браузер.
- Аккумулятор является расходным материалом, и его эффективный заряд будет со временем снижаться.

## Устройство нагревается

При долговременном использовании приложений, потребляющих большое количество электроэнергии, устройство может нагреваться. Это нормальное явление, не влияющее на производительность и срок службы устройства.

## При включении камеры появляются сообщения об ошибке

Чтобы пользоваться камерой, в памяти устройства должно быть достаточно свободного места, а аккумулятор должен быть полностью заряжен. Если при включении камеры появляются сообщения об ошибке, выполните следующие действия:

- Зарядите аккумулятор или замените его новым.
- Освободите место в памяти устройства, скопировав файлы на компьютер или удалив их.
- Перезагрузите устройство. Если это не поможет устранить проблему с приложением Камера, обратитесь в сервисный центр Samsung.

## Качество снимка ниже, чем при предварительном просмотре

- Качество снимков может различаться в зависимости от окружающих условий и способов съемки.
- При фотосъемке в темных местах, ночью или в помещении изображение может быть размыто или на нем могут появляться шумы.

## При попытке открыть мультимедийный файл появляются сообщения об ошибке

Если вы получаете сообщения об ошибке и на вашем устройстве файлы не воспроизводятся, попробуйте выполнить следующие действия:

- Освободите место в памяти устройства, скопировав файлы на компьютер или удалив их.
- Убедитесь, что музыкальный файл не находится под защитой DRM (Digital Rights Management — управление цифровым доступом). Если файл под защитой DRM, прослушать его можно только в том случае, если у вас есть соответствующий ключ или лицензия на воспроизведение.
- Убедитесь, что устройство поддерживает тип данного файла.

- Устройство способно воспроизводить все снимки и видеозаписи, сделанные с его помощью. Снимки и видеозаписи, сделанные с помощью других устройств, могут не воспроизводиться.
- Устройство поддерживает мультимедийные файлы, одобренные поставщиком услуг сети или поставщиком дополнительных услуг. Некоторое содержимое из Интернета, например мелодии вызова, видеозаписи или обои, может воспроизводиться некорректно.

### Не удается обнаружить Bluetooth-устройство

- Убедитесь, что на устройстве включена беспроводная связь Bluetooth.
- Убедитесь, что связь Bluetooth включена и на том устройстве, к которому требуется подключиться.
- Убедитесь, что Bluetooth-устройства находятся в пределах зоны действия Bluetooth (10 м).

Если это не поможет устранить проблему, обратитесь в сервисный центр Samsung.

### Не удается подключить устройство к компьютеру

- Убедитесь, что используемый кабель USB совместим с устройством.
- Убедитесь, что на компьютере установлен необходимый драйвер и его обновления.
- Если используется ОС Windows XP, убедитесь, что на компьютере установлен пакет обновления Service Pack 3 или более поздней версии.
- Убедитесь, что на компьютере установлено приложение Samsung Kies или проигрыватель Windows Media Player версии 10 или более поздней.

### Устройство не может определить мое текущее местонахождение

В некоторых местах, например в помещении, на пути сигнала GPS могут возникать помехи. В таких ситуациях для определения вашего местонахождения используйте сеть Wi-Fi или мобильную сеть.

## Хранившиеся на устройстве данные утеряны

Регулярно делайте резервные копии всех важных данных, хранящихся в памяти устройства. В противном случае восстановить потерянные или поврежденные данные будет невозможно. Компания Samsung не несет ответственности за потерю данных, хранящихся в памяти устройства.

## Вокруг внешней части корпуса устройства есть небольшой люфт

- Этот люфт неизбежно появляется при производстве корпуса и может приводить к небольшой вибрации или движению частей устройства.
- Со временем из-за трения между частями люфт может увеличиться.

## Авторские права

© Samsung Electronics, 2014.

Данное руководство защищено международными законами об авторских правах.

Запрещается воспроизводить, распространять, переводить или передавать какие-либо части данного руководства в любой форме и любым способом, электронным или механическим, включая фотокопирование, запись и хранение в любой системе хранения и поиска информации, без предварительного письменного разрешения компании Samsung Electronics.

## Товарные знаки

- SAMSUNG и логотип SAMSUNG являются зарегистрированными товарными знаками компании Samsung Electronics.
- Bluetooth® является зарегистрированным товарным знаком Bluetooth SIG, Inc. во всем мире.
- Wi-Fi®, Wi-Fi Protected Setup™, Wi-Fi CERTIFIED Passpoint™, Wi-Fi Direct™, Wi-Fi CERTIFIED™ и логотип Wi-Fi являются зарегистрированными товарными знаками компании Wi-Fi Alliance.
- Остальные авторские права и товарные знаки являются собственностью их владельцев.

## ИНФОРМАЦИЯ О СЕРТИФИКАЦИИ ПРОДУКЦИИ

### ДЕКЛАРАЦИЯ О СООТВЕТСТВИИ

Федеральное агентство связи РФ

Абонентская радиостанция носимая **SM-G900H**

производства фирмы **Samsung Electronics Co., Ltd.** соответствует

"Правилам применения абонентских станций (абонентских радиостанций) сетей подвижной радиотелефонной связи стандарта GSM 900/1800", "Правилам применения абонентских терминалов систем подвижной радиотелефонной связи стандарта UMTS с частотным дуплексным разносом и частотно-кодовым разделением радиоканалов, работающих в диапазоне частот 900/2000 МГц" и "Правилам применения оборудования радиодоступа. Часть I. Правила применения оборудования радиодоступа для беспроводной передачи данных в диапазоне от 30 МГц до 66 ГГц"

Дата принятия декларации:	см. в полной версии руководства пользователя или на сайте производителя
Декларация действительна до:	
Регистрационный номер:	

### СЕРТИФИКАТ СООТВЕТСТВИЯ ТАМОЖЕННЫЙ СОЮЗ

Мобильный телефон производства фирмы **Samsung Electronics Co., Ltd.**

Орган по сертификации:	см. в полной версии руководства пользователя или на сайте производителя
Сертификат соответствия ТС:	
Сертификат соответствия выдан:	
Сертификат соответствия действителен до:	

Мобильный телефон <b>SM-G900H</b> соответствуют требованиям нормативных документов:	ТР ТС 004/2011 "О безопасности низковольтного оборудования", ГОСТ IEC 60950-1-2011, ТР ТС 020/2011 "Электромагнитная совместимость технических средств", СТБ МЭК 61000-3-2-2006, СТБ IEC 61000-3-3-2011, ГОСТ 30805.24-2002 СТБ EN 55024-2006, СТБ IEC 61204-3-2008
---	---



Импортер: ООО «Самсунг Электроникс Рус Компани»  
125009 Россия, Москва, ул. Воздвиженка, д.10

Изготовитель: <b>Samsung Electronics Co.Ltd.</b>	<b>Самсунг Электроникс Ко. Лтд.</b>
---	-------------------------------------

Адрес изготовителя: <b>(Maetan-dong) 129, Samsung-ro, Yeongtong-gu, Suwon-si, Gyeonggi-do, 443-742, Korea</b>	<b>Мэтан-донг 129, Самсунг-ро, Енгтонг-гу, г. Сувон, Кёнги-до, 443-742, Республика Корея</b>
--	--

Адреса заводов: <b>"Самсунг Электроникс Ко., Лтд", 94-1, Имсо-Донг, Гуми-Сити, Кунг-Бак, 730-350, Республика Корея</b>
---

<b>"Тянжин Самсунг Телеком Технолоджи Ко., Лтд", Вейву Род, Микроэлектроникс Индастриал Парк ТЕДА, Ксиквин Дистрикт Тяньжин 300385, Китай</b>
---

<b>"Самсунг Электроникс Хуижоу Ко., Лтд.", Ченжианг таун, Хуижоу, провинция Гуангдонг, Китай</b>
--

<b>"Самсунг Электроникс Вьетнам Ко., Лтд.", Промышленный парк Йенпхонг Ай, Йентранг Комьон, округ Йенпхонг, провинция Бэкнинх, Вьетнам</b>
--