

# Руководство пользователя

## C23A550U / C27A550U

Цвет и дизайн изделия зависят от модели,  
характеристики изделия могут изменяться без  
предварительного уведомления с целью  
усовершенствования.

## Авторские права

Содержание этого руководства может изменяться без уведомления для улучшения качества изделия.

© Samsung Electronics, 2011.

Авторские права на это руководство принадлежат компании Samsung Electronics.

Использование или воспроизведение данного руководства целиком или его отдельных частей без разрешения Samsung Electronics запрещено.

Логотипы SAMSUNG и SyncMaster являются зарегистрированными торговыми марками компании Samsung Electronics.

Microsoft, Windows и Windows NT являются зарегистрированными торговыми марками Microsoft Corporation.

VESA, DPM и DDC являются зарегистрированными торговыми марками Video Electronics Standards Association.



- Плата за обслуживание может взиматься в следующих случаях.
  - (а) Если вы вызовете специалиста, и он не обнаружит неисправности устройства (это возможно, если вы не знакомы с настоящим руководством).
  - (б) Если вы передадите устройство в ремонтный центр, и его специалисты не обнаружат неисправности устройства (это возможно, если вы не знакомы с настоящим руководством).
- Размер этой платы будет сообщен вам перед тем, как сотрудник компании выедет на место.

## Обозначения, используемые в данном руководстве





Следующие изображения приведены только для справки. Реальные ситуации могут отличаться от изображенных.

## Символы мер предосторожности

 Предупреждение	При несоблюдении инструкций возможны серьезные и фатальные травмы.
 Осторожно	При несоблюдении инструкций возможны травмы или причинение материального ущерба.

## Перед использованием изделия

	Выполнять действия, отмеченные этим символом, запрещено.
	Следует соблюдать инструкции, отмеченные этим символом.

## Чистка

### Чистка

Чистку следует осуществлять осторожно, так как панель и внешние поверхности легко поцарапать.

При чистке выполните следующие действия.

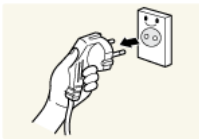

1. Выключите монитор и компьютер.
2. Отключите кабель питания от монитора.



Держите кабель питания за вилку и не касайтесь кабеля влажными руками. При несоблюдении этого требования возможно поражение электрическим током.

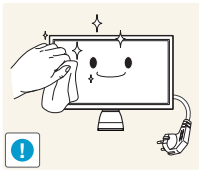

3. Протрите монитор чистой мягкой сухой тканью.



- Не протирайте монитор чистящими средствами, содержащими спирт, растворитель или поверхностно-активные вещества.



- Не брызгайте воду или моющее средство непосредственно на изделие.

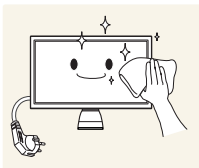

4. Смочите мягкую сухую ткань в воде, а затем отожмите ее, чтобы очистить внешние поверхности монитора.

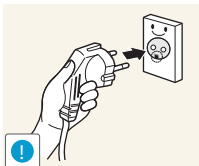

5. Подключите кабель питания после чистки изделия.
6. Включите монитор и компьютер.

# Перед использованием изделия

## Соблюдение необходимого пространства

- Соблюдайте указанную дистанцию между устройством и другими объектами (такими как стена) для вентиляции. Нарушение данной дистанции может повлечь за собой перегрев устройства или его возгорание.



Внешний вид может меняться в зависимости от модели.

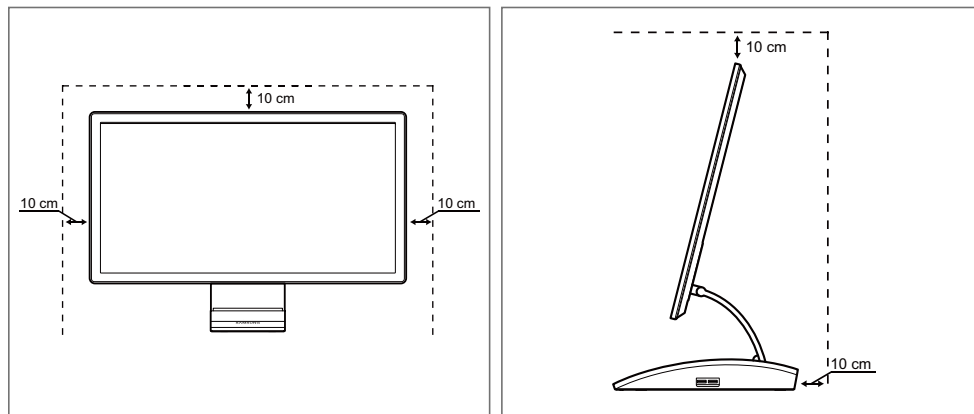

## Меры предосторожности при хранении

На моделях с глянцевой поверхностью могут появиться белые пятна, если рядом используется ультразвуковой увлажнитель воздуха.



Если необходима чистка внутренних частей монитора, обратитесь в сервисный центр Samsung (страница 91). (платная услуга).

## Меры предосторожности

### Электрическая часть и безопасность



Следующие изображения приведены только для справки. Реальные ситуации могут отличаться от изображенных.

# Перед использованием изделия

## Предупреждение

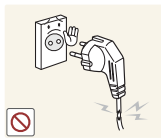

Не используйте поврежденный кабель или вилку питания либо ненадежно закрепленную розетку питания.

- Возможно поражение электрическим током или возгорание.



Не подключайте много изделий к одной электророзетке.

- Возможен перегрев розетки и возгорание.



Не трогайте кабель питания влажными руками.

- При несоблюдении этого требования возможно поражение электрическим током.

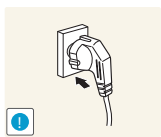

Полностью вставляйте вилку, чтобы она была надежно зафиксирована.

- Ненадежное соединение может стать причиной пожара.

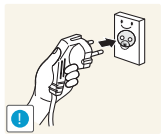

Кабель питания следует подключать к заземленной розетке (только устройства с изоляцией типа 1).

- Возможно поражение электрическим током или травмы.

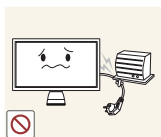

Не перегибайте и не натягивайте кабель питания. Не нагружайте кабель питания тяжелыми предметами.

- Повреждение кабеля питания может стать причиной поражения электрическим током или пожара.

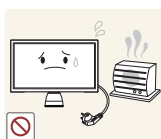

Не прокладывайте кабель питания и не устанавливайте изделие рядом с источниками тепла.

- Возможно поражение электрическим током или возгорание.

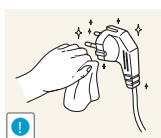

Удалите посторонние вещества, например пыль, вокруг контактов вилки и в розетке питания с помощью сухой ткани.

- Несоблюдение этого требования может стать причиной пожара.

# Перед использованием изделия

## Осторожно

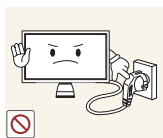

Не отключайте кабель питания во время использования изделия.

- Возможно повреждение изделия или поражение электрическим током.

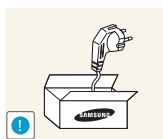

Не используйте кабель питания для других изделий, кроме авторизованных изделий, поставляемых компанией Samsung.

- Возможно поражение электрическим током или возгорание.

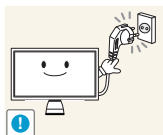

При подключении кабеля питания оставляйте свободный доступ к розетке электросети.

- При возникновении каких-либо проблем с изделием отключите кабель питания, чтобы полностью обесточить изделие.

Питание изделия нельзя полностью отключить кнопкой включения питания.

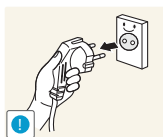

При отключении кабеля питания от розетки электропитания держите его за вилку.

- Возможно поражение электрическим током или возгорание.

## Установка

### Предупреждение

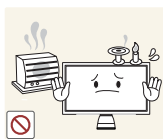

Не помещайте свечи, средства, отпугивающие насекомых, или сигареты на изделие. Не устанавливайте изделие рядом с источниками тепла.

- Несоблюдение этого требования может стать причиной пожара.



Не устанавливайте изделие в тесных местах с плохой вентиляцией, например на книжных полках или в стенных шкафах.

- Несоблюдение этого требования может стать причиной пожара из-за повышения внутренней температуры.



Пластиковую упаковку изделия следует хранить в месте, недоступном детям.

- Дети могут задохнуться.

# Перед использованием изделия



Не устанавливайте изделие на нестабильные или вибрирующие поверхности (ненадежно закрепленные полки, наклонные поверхности и т. д.).

- Возможно падение и повреждение изделия или травмы.
- Использование изделия в местах с повышенной вибрацией может стать причиной повреждения изделия или пожара.

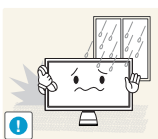

Не устанавливайте изделие в транспортных средствах или в местах с повышенной запыленностью, влажностью (капли воды и т. д.), содержанием в воздухе масляных веществ или дыма.

- Возможно поражение электрическим током или возгорание.

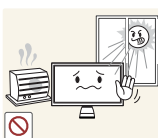

Не подвержайте изделие воздействию прямых солнечных лучей, тепла или горячих объектов, например печей.

- При несоблюдении этого требования возможно сокращение срока службы изделия или возгорание.

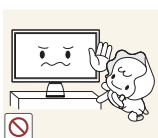

Не устанавливайте изделие в местах, доступным маленьким детям.

- Изделие может упасть и травмировать детей.

## **Осторожно**



Не роняйте изделие во время транспортировки.

- Иначе, это может стать причиной повреждения изделия или травм.

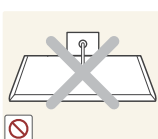

Не кладите изделие лицевой стороной вниз.

- Возможно повреждение экрана.



Перед установкой изделия на шкаф или полку убедитесь в том, что нижний край лицевой стороны изделия не выступает за край шкафа или полки.

- Возможно падение и повреждение изделия или травмы.
- Устанавливайте изделие только на шкафы или полки подходящего размера.

# Перед использованием изделия

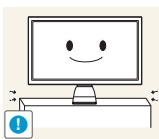

Осторожно устанавливайте изделие.

- Возможно падение и повреждение изделия или травмы.



Установка изделия в неподходящих местах (в местах, характеризующихся наличием большого количества мелких частиц, химических веществ или повышенной температурой, а также в аэропортах или на вокзалах, где изделие должно непрерывно работать в течение длительного времени) может серьезно сказаться на работе изделия.

- При установке изделия в таких местах следует проконсультироваться в сервисном центре Samsung (страница 91).

## Эксплуатация



### Предупреждение



Внутри изделия течет ток высокого напряжения. Не пытайтесь самостоятельно разбирать, ремонтировать или изменять изделие.

- Возможно поражение электрическим током или возгорание.
- Для выполнения ремонта обратитесь в сервисный центр Samsung (страница 91).

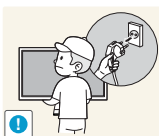

Перед перемещением изделия выключите выключатель питания и отсоедините все кабели, подключенные к изделию, включая кабель питания и кабель антенны.

- Если это требование не выполнено, возможно повреждение кабеля питания или поражение электрическим током.



Если изделие создает странный звук, выделяет запах гари или дым, немедленно отключите кабель питания и обратитесь в сервисный центр Samsung (страница 91).

- Возможно поражение электрическим током или возгорание.

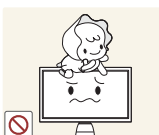

Не позволяйте детям виснуть на изделии или забираться на него.

- Возможно падение изделия и травмирование детей.



Если изделие упало или повреждена наружная поверхность изделия, выключите изделие, отключите кабель питания и обратитесь в сервисный центр Samsung (страница 91).

- При несоблюдении этого требования возможно поражение электрическим током или возгорание.

# Перед использованием изделия

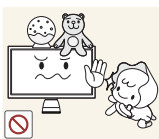

Не помещайте тяжелые объекты, игрушки или сладости на верх изделия.

- Изделие или тяжелые объекты могут упасть, если дети попытаются достать игрушки или сладости, что может привести к серьезным травмам.

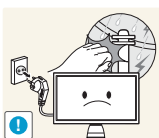

Во время молний или грозы отключите кабель питания и не касайтесь кабеля антенны.

- Возможно поражение электрическим током или возгорание.



Не роняйте предметы на изделие и не ударяйте его.

- Возможно поражение электрическим током или возгорание.



Не передвигайте изделие, таща его за кабель питания или любой другой кабель.

- Если это требование не выполнено, возможно повреждение кабеля, поражение электрическим током или возгорание.



При утечке газа не касайтесь изделия или вилки кабеля питания. Немедленно проветрите помещение.

- Искры могут стать причиной взрыва или возгорания.
- Во время молний или грозы не касайтесь кабеля питания или кабеля антенны.

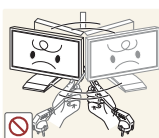

Не поднимайте и не передвигайте изделие, таща его за кабель питания или любой другой кабель.

- Если это требование не выполнено, возможно повреждение кабеля, поражение электрическим током или возгорание.

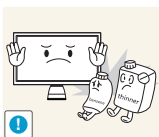

Не пользуйтесь и не храните воспламеняющиеся спреи или огнеопасные вещества рядом с изделием.

- Это может стать причиной взрыва или возгорания.



Следите за тем, чтобы вентиляционные отверстия не были заблокированы скатертью или занавеской.

- Несоблюдение этого требования может стать причиной возгорания из-за повышения внутренней температуры.

# Перед использованием изделия



Не вставляйте металлические предметы (спицы, монеты, закладки и т. д.) или воспламеняющиеся предметы (бумагу, спички и т. д.) в вентиляционные отверстия или порты изделия.

- Если вода или любое постороннее вещество попало внутрь изделия, выключите изделие, отключите кабель питания и обратитесь в сервисный центр Samsung (страница 91).
- Это может стать причиной повреждения изделия, поражения электрическим током или возгорания.

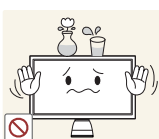

Не помещайте на верх емкости с водой (вазы, горшки, бутылки и т. д.) или металлические предметы.

- Если вода или любое постороннее вещество попало внутрь изделия, выключите изделие, отключите кабель питания и обратитесь в сервисный центр Samsung (страница 91).
- Это может стать причиной повреждения изделия, поражения электрическим током или возгорания.

## Осторожно

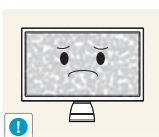

Оставление на экране неподвижного изображения в течение долгого времени может привести к появлению остаточного изображения или дефектных пикселей.

- Если вы не собираетесь пользоваться изделием в течение длительного времени, включите режим энергосбережения или заставку с изменяющимся изображением.

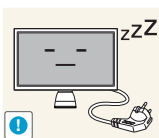

Отключайте кабель питания от розетки электросети, если вы планируете не использовать изделие в течение длительного времени (отпуск и т. д.).

- При несоблюдении этого требования возможно возгорание из-за накопившейся пыли, перегрев, поражение электрическим током или утечка тока.



Задайте рекомендованные для изделия разрешение и частоту.

- Возможно ухудшение зрения.



Не устанавливайте рядом блоки питания постоянного тока.

- Несоблюдение этого требования может стать причиной пожара.

# Перед использованием изделия

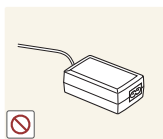

Перед использованием блока питания постоянного тока снимите с него пластиковую упаковку.

- Несоблюдение этого требования может стать причиной пожара.



Не допускайте попадания воды в блок питания постоянного тока или его намокания.

- Возможно поражение электрическим током или возгорание.
- Не используйте изделие вне помещений, где на него может попасть дождь или снег.
- Следите за тем, чтобы не намочить блок питания постоянного тока во время мытья пола.



Не устанавливайте блок питания постоянного тока рядом с нагревательными приборами.

- Несоблюдение этого требования может стать причиной пожара.

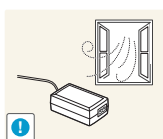

Устанавливайте блок питания постоянного тока в хорошо вентилируемом месте.

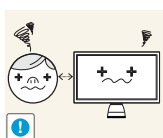

Если смотреть на экран с близкого расстояния в течение длительного времени, возможно ухудшение зрения.



Не переворачивайте монитор нижней стороной вверх и не перемещайте его, держа за подставку.

- Возможно падение и повреждение изделия или травмы.



Не используйте увлажнители воздуха или печи рядом с изделием.

- Возможно поражение электрическим током или возгорание.

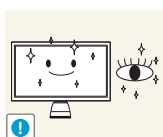

После каждого часа использования изделия следует дать глазам отдохнуть не менее пяти минут.

- Это ослабит утомление глаз.



Не касайтесь экрана, если изделие включено в течение длительного времени, так как он сильно нагревается.

## Перед использованием изделия

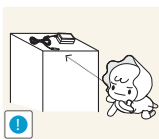

Храните используемые вместе с изделием мелкие аксессуары в месте, недоступном детям.

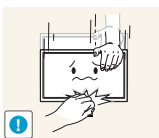

Будьте осторожны при регулировке угла наклона изделия и высоты подставки.

- В противном случае детские пальцы или руки могут застрять и травмироваться.
- Слишком сильный наклон изделия может стать причиной падения и травм.

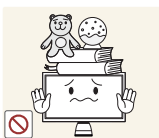

Не кладите на изделие тяжелые предметы.

- Это может стать причиной повреждения изделия или травм.

## Правильная осанка при использовании изделия



При использовании изделия следите за правильной осанкой.

- Выпрямите спину.
- Расстояние между глазами и экраном должно составлять от 45 до 50 см, на экран следует смотреть слегка вниз.  
Глаза должны быть прямо перед экраном.
- Отрегулируйте угол так, чтобы свет не отражался от экрана.
- Предплечье должно быть перпендикулярно плечу на уровне тыльной стороны ладони.
- Локти должны быть согнуты примерно под прямым углом.
- Отрегулируйте высоту изделия так, чтобы колени можно было согнуть под углом 90 градусов или более, пятки касались пола, а руки находились ниже сердца.

# Содержание

<b>ПЕРЕД ИСПОЛЬЗОВАНИЕМ ИЗДЕЛИЯ</b>	<b>2</b>	<b>Авторские права</b>
	2	Обозначения, используемые в данном руководстве
	2	Символы мер предосторожности
	<b>4</b>	<b>Чистка</b>
	4	Чистка
	5	Соблюдение необходимого пространства
	5	Меры предосторожности при хранении
	<b>5</b>	<b>Меры предосторожности</b>
	5	Электрическая часть и безопасность
	7	Установка
	9	Эксплуатация
	<b>13</b>	<b>Правильная осанка при использовании изделия</b>
<b>ПОДГОТОВКА</b>	<b>19</b>	<b>Проверка содержимого</b>
	19	Снятие упаковки
	20	Проверка компонентов
	<b>21</b>	<b>Детали</b>
	21	Кнопки на передней панели
	24	Задняя сторона
	25	Вид слева
	26	Вид справа
	27	Регулировка угла наклона и высоты устройства
<b>ИСПОЛЬЗОВАНИЕ "HUB MONITOR"</b>	<b>28</b>	<b>О функции "HUB Monitor"</b>
	<b>28</b>	<b>Установка ПО для использования "HUB Monitor"</b>
	28	Установка "SAMSUNG HUB Monitor Setup"
	<b>29</b>	<b>Подключение изделия к ПК для использования "HUB Monitor"</b>
	30	Подключение к ПК с помощью кабеля <b>USB</b> .

# Содержание

	<b>30</b>	<b>Использование "HUB Monitor"</b>
	31	Использование изделия в режиме <b>USB HUB</b>
	32	Подключение к <b>LAN</b>
	<b>32</b>	<b>Настройка IP-адреса HUB Monitor</b>
	33	Динамический IP-адрес
	34	Статический IP-адрес
	<b>36</b>	<b>Перед использованием режима USB</b>
	<b>37</b>	<b>Перед подключением</b>
	37	Контрольные моменты проверки перед подключением
	<b>38</b>	<b>Подключение и использование компьютера</b>
	38	Подключение к компьютеру
	40	Установка драйвера
	42	Выбор оптимального разрешения
	43	Изменение разрешения на компьютере
	<b>46</b>	<b>Подключение к видеоустройству</b>
	46	Подключение с помощью кабеля HDMI
	<b>46</b>	<b>Подключение наушников</b>
	<b>47</b>	<b>MAGIC</b>
	47	<b>SAMSUNG MAGIC Angle</b>
	48	<b>SAMSUNG MAGIC Bright</b>
	50	<b>SAMSUNG MAGIC Color</b>
	<b>51</b>	<b>Яркость</b>
	51	Настройка <b>Яркость</b>
	<b>51</b>	<b>Контраст</b>
	51	Настройка <b>Контраст</b>
	<b>52</b>	<b>Четкость</b>
	52	Настройка <b>Четкость</b>
<b>ПОДКЛЮЧЕНИЕ И ИСПОЛЬЗОВАНИЕ УСТРОЙСТВА- ИСТОЧНИКА СИГНАЛОВ</b>		
<b>НАСТРОЙКА ЭКРАНА</b>		

# Содержание

	53	<b>Грубо</b>
	53	Настройка <b>Грубо</b>
	54	<b>Точно</b>
	54	Настройка <b>Точно</b>
	54	<b>Время отклика</b>
	54	Настройка <b>Время отклика</b>
	55	<b>Ур черного HDMI</b>
	57	<b>Кр.</b>
	57	Настройка <b>Кр.</b>
	57	<b>Зел.</b>
	57	Настройка <b>Зел.</b>
	58	<b>Син.</b>
	58	Настройка <b>Син.</b>
	59	<b>Оттенок</b>
	59	Настройка параметров <b>Оттенок</b>
	60	<b>Гамма:</b>
	60	Настройка <b>Гамма</b>
	61	<b>Автоподстройка</b>
	61	Настройка параметров <b>Автоподстройка</b>
	61	<b>Размер</b>
	61	Изменение параметра <b>Размер</b> изображения
	63	<b>Горизонтальное положение</b>
	63	Настройка <b>По гор.</b>
	63	<b>Вертикальное положение</b>
	64	Настройка <b>По верт.</b>
	65	<b>Пол. меню по гор.</b>
	65	Настройка <b>Пол. меню по гор.</b>
<b>НАСТРОЙКА ОТТЕНКА</b>		
<b>ИЗМЕНЕНИЕ РАЗМЕРА ИЛИ ПЕРЕМЕЩЕНИЕ ЭКРАНА</b>		

# Содержание

## НАСТРОЙКА И СБРОС

66	<b>Пол. меню по верт</b>
66	Настройка Пол. меню по верт
67	<b>HUB</b>
67	<b>Подключение USB</b>
67	<b>Аналог.</b>
68	<b>HDMI</b>
69	<b>Супер-зарядка USB</b>
70	<b>Экосохранение</b>
70	Настройка Экосохранение
71	<b>Прозрачность меню</b>
71	Изменение настройки <b>Прозрачность меню</b>
71	<b>Язык</b>
71	Изменение параметра <b>Язык</b>
72	<b>Режим ПК/AV</b>
72	Настройка <b>Режим ПК/AV</b>
74	<b>Автовыбор источн.</b>
74	Настройка <b>Автовыбор источн.</b>
74	<b>Вр. Отобр.</b>
75	Настройка <b>Вр. Отобр.</b>
75	<b>Время повт. клав.</b>
75	Настройка <b>Время повт. клав.</b>
76	<b>Вкл/выкл тайм. в.</b>
76	Настройка <b>Вкл/выкл тайм. в.</b>
77	<b>Настр. тайм. Выкл</b>
77	Настройка <b>Настр. тайм. Выкл</b>
77	<b>Сброс</b>
78	Инициализация настроек ( <b>Фабр. настройки</b> )

## МЕНЮ «ИНФОРМАЦИЯ» И ПРОЧЕЕ

79	<b>ИНФОРМАЦИЯ</b>
79	Отображение <b>ИНФОРМАЦИЯ</b>

# Содержание

	79	Изменение настройки Яркость на экране включения
	80	Изменение настройки Громк. на экране включения
	80	Настройка HUB на начальном экране
<b>РУКОВОДСТВО ПО ПОИСКУ И УСТРАНЕНИЮ НЕИСПРАВНОСТЕЙ</b>	81	<b>Действия перед обращением в сервисный центр Samsung</b>
	81	Проверка работы устройства
	81	Проверка разрешения и частоты
	81	Проверьте следующие показатели.
	84	<b>Вопросы и ответы</b>
<b>ТЕХНИЧЕСКИЕ ХАРАКТЕРИСТИКИ</b>	86	<b>Общие</b>
	87	<b>Режим экономии электроэнергии</b>
	89	<b>Таблица стандартных режимов сигнала</b>
<b>ПРИЛОЖЕНИЕ</b>	91	<b>Обращение в SAMSUNG WORLDWIDE</b>
	94	<b>Правильная утилизация изделия (Использованное электрическое и электронное оборудование)</b>
	95	<b>Терминология</b>
<b>УКАЗАТЕЛЬ</b>		

## 1.1 Проверка содержимого

### 1.1.1 Снятие упаковки

- 1 Раскройте коробку. При открывании коробки острым инструментом будьте осторожны, чтобы не повредить изделие.

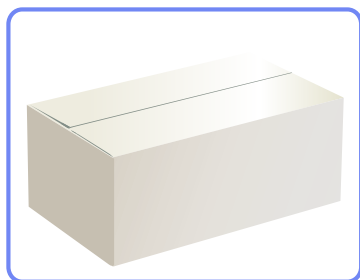

- 2 Снимите упаковочный стиропом с изделия.

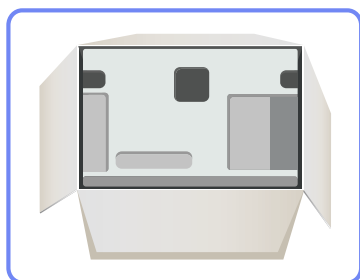

- 3 Проверьте компоненты и снимите пенопласт и пластиковый пакет.



- Внешний вид реальных компонентов может отличаться от тех, которые показаны на рисунке.
- Этот рисунок приведен только для справки.

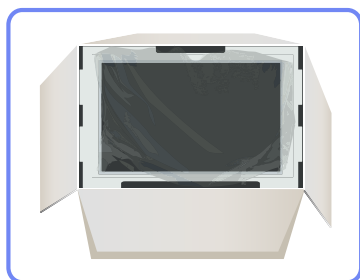

- 4 Храните коробку в сухом месте, чтобы в будущем ее можно было использовать при перемещении продукта.

### 1.1.2 Проверка компонентов



- Если что-либо из комплекта поставки отсутствует, обратитесь к дилеру, у которого вы приобрели изделие.
- Внешний вид компонентов и элементов, приобретаемых отдельно, может отличаться от тех, которые показаны на рисунке.

#### Компоненты

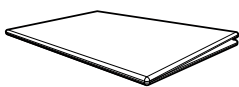

Краткое руководство по установке



Гарантийный талон  
(прилагается не во всех странах)

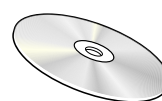

Руководство пользователя

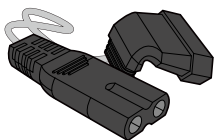

Кабель питания

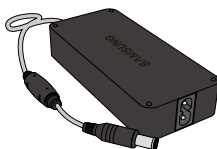

Адаптер питания  
постоянного тока

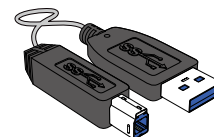

Кабель USB 3.0

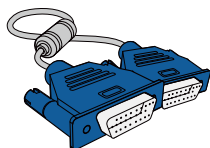

Кабель D-Sub

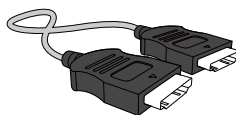

Кабель HDMI  
(дополнительно)

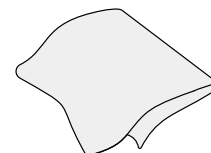

Тканевая салфетка для  
чистки



- Компоненты из разных регионов могут отличаться друг от друга.
- Тканевая салфетка для чистки поставляется только с черными глянцевыми моделями.

#### Элементы, приобретаемые отдельно



Представленные ниже элементы можно приобрести в ближайшем розничном магазине.

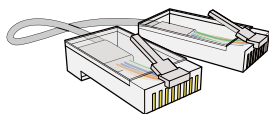

Кабель локальной сети

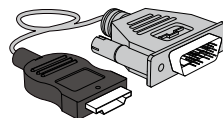

Кабель HDMI-DVI

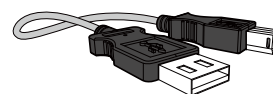

Кабель USB

## 1.2 Детали







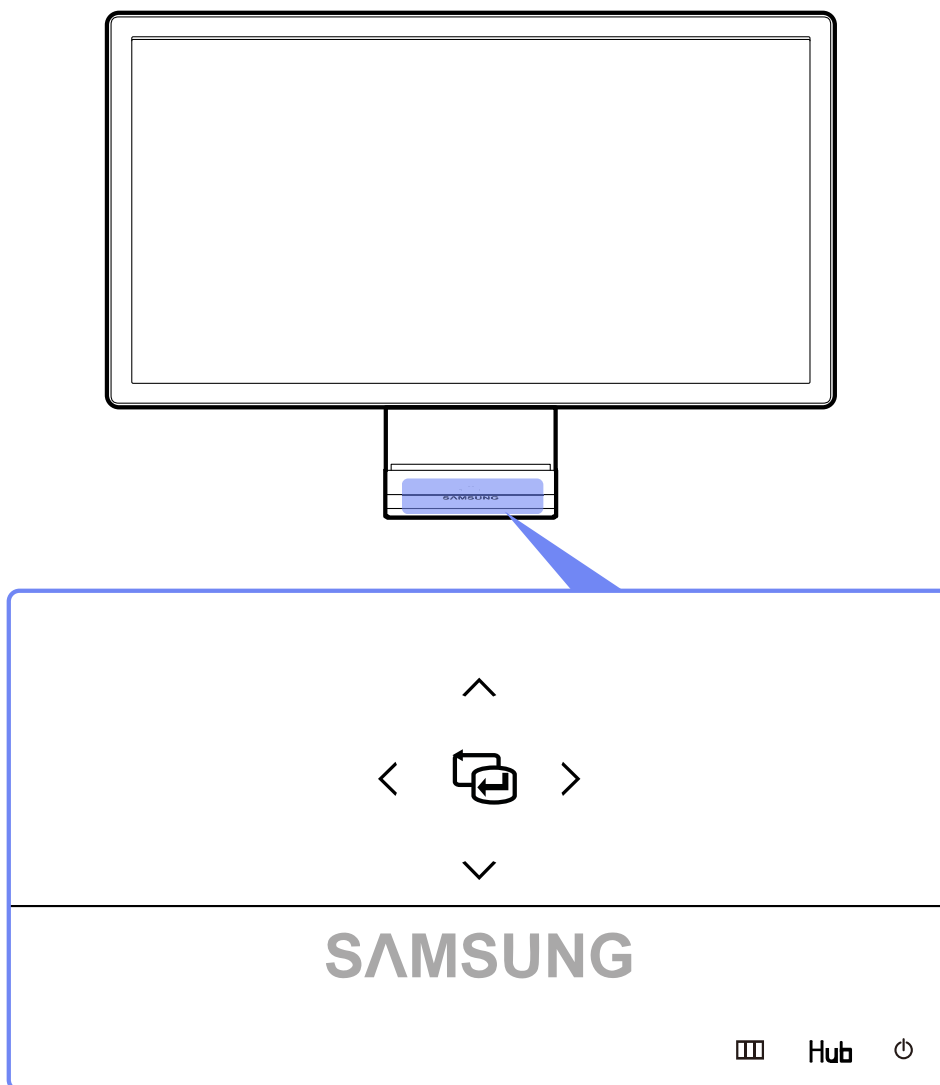





### 1.2.1 Кнопки на передней панели



- Цвет и форма деталей могут отличаться от цвета и формы деталей, представленных на рисунке. В целях повышения качества технические характеристики могут изменяться без уведомления.
- Это сенсорная кнопка. Прикоснитесь к кнопке пальцем.
- Узел печатной платы внутри изделия может нагревать стойку. Если стойка нагрелась, это не свидетельствует о наличии проблем с изделием.



- Если кнопка MENU невидима, коснитесь области рядом с кнопкой [⏻]. Кнопка MENU становится видимой.
- Экранное меню отображается, только если горит кнопка MENU.
- Индикатор кнопки [MENU] автоматически гаснет через 10 секунд.

Значки	Описание
	<ul style="list-style-type: none"> <li>• Отображение или скрытие экранного меню (OSD) или возврат в последнее меню.</li> <li>• Блокировка экранного меню: сохранение текущих настроек или блокировка экранного меню, чтобы предотвратить случайное изменение настроек.</li> </ul> <p>Чтобы заблокировать экранное меню, нажмите кнопку MENU  и удерживайте ее нажатой 5 секунд.</p> <p>Чтобы разблокировать заблокированное экранное меню, нажмите кнопку MENU  и удерживайте ее нажатой 5 секунд.</p> <p> Изменение настроек <b>Яркость</b> и <b>Контраст</b> и просмотр данных (<b>ИНФОРМАЦИЯ</b>) возможны даже при блокировке экранного меню.</p>
<b>Hub</b>	<p>Вызовите экран настроек HUB (см. «HUB» в "7.1 HUB").</p> <p>Чтобы скрыть экран HUB, нажмите кнопку  или .</p>
	<p>Включение или выключение экрана.</p> <p>Во время нормальной работы изделия горит индикатор питания.</p> <p> <ul style="list-style-type: none"> <li>• Подробная информация о функции энергосбережения приведена в разделе "10.2 Режим экономии электроэнергии".</li> <li>• Чтобы сократить энергопотребление, рекомендуется отключить кабель питания, если изделие не используется в течение длительного времени.</li> </ul> </p>
	<p>Подтверждение выбора канала.</p> <p>При нажатии кнопки , когда экранное меню не отображается, переключаются источники сигнала (<b>Аналог/HDMI/USB</b>). При включении изделия или переключении источника сигнала с помощью кнопки  в верхней левой части экрана отображается сообщение с указанием выбранного источника сигнала.</p> <p> <ul style="list-style-type: none"> <li>• Эта функция недоступна в изделиях, поддерживающих только интерфейс <b>Аналог</b>.</li> <li>• Если кнопка  мигает ненадлежащим образом, то возможно проблема связана с работой вентилятора, установленного внутри устройства. Если проблема не исчезнет в течение более 10 минут, обратитесь в ближайший центр по обслуживанию клиентов.</li> </ul> </p>





Значки	Описание
^/v	Переход к верхнему или нижнему меню или изменение значения настройки в экранном меню.
</>	Переход к левому или правому меню или изменение значения настройки в экранном меню.

## 1.2.2 Задняя сторона

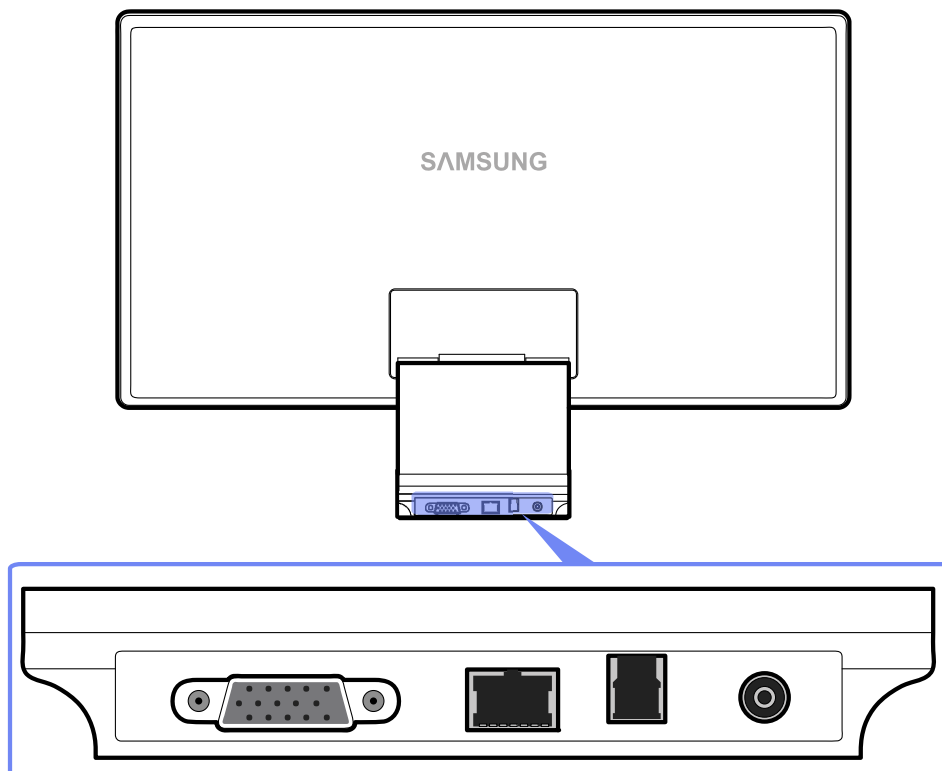

Цвет и форма деталей могут отличаться от цвета и формы деталей, представленных на рисунке. В целях повышения качества технические характеристики могут изменяться без уведомления.



Порт	Описание
	Подключение к ПК с помощью кабеля D-SUB.
	Подключение к сети с помощью кабеля LAN.
	Подключение к ПК с помощью кабеля USB.  Этот порт можно подключать только к ПК.
	Подключение блока питания постоянного тока.

## 1.2.3 Вид слева



Цвет и форма деталей могут отличаться от цвета и формы деталей, представленных на рисунке. В целях повышения качества технические характеристики могут изменяться без уведомления.

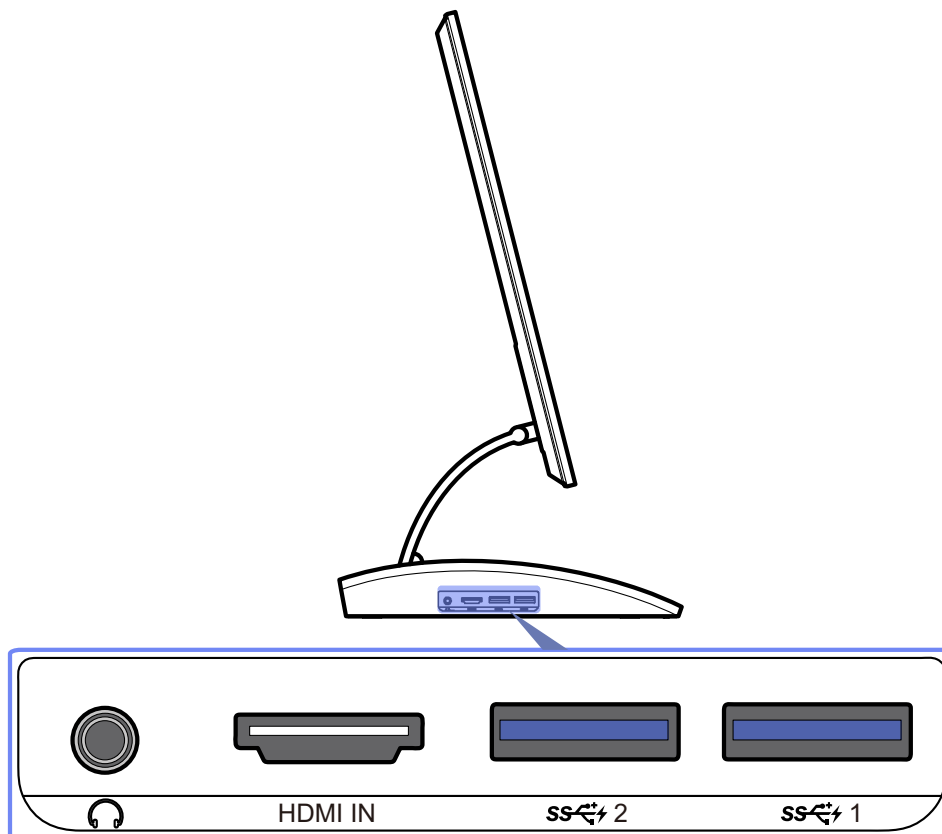



Порт	Описание
	Подключение устройств вывода звука, например наушников.
HDMI IN	Подключение к источнику сигнала с помощью кабеля HDMI.
/	<p>Подключение к источнику сигнала с помощью кабеля USB. Совместим с кабелями USB версии 3.0 или меньше.</p> <p> Порт USB 3.0 синего цвета.</p> <ul style="list-style-type: none"> <li>Если параметр <b>1 порт</b> выбран для <b>Супер-зарядка USB</b>, доступен только порт [  ].</li> </ul>

## 1.2.4 Вид справа

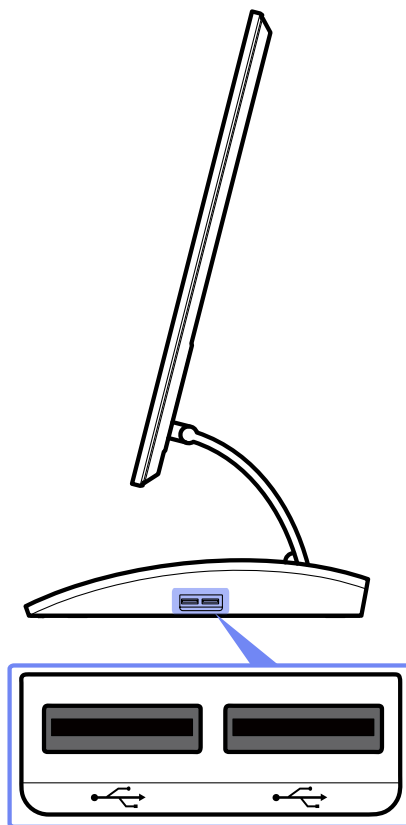

Цвет и форма деталей могут отличаться от цвета и формы деталей, представленных на рисунке. В целях повышения качества технические характеристики могут изменяться без уведомления.



Порт	Описание
	<p>Подключение к источнику сигнала с помощью кабеля USB. Совместим с кабелями USB версии 2.0 или меньше.</p> <p> Порт USB 2.0 черного цвета.</p>

### 1.2.5 Регулировка угла наклона и высоты устройства



Цвет и форма деталей могут отличаться от цвета и формы деталей, представленных на рисунке. В целях повышения качества технические характеристики могут изменяться без уведомления.

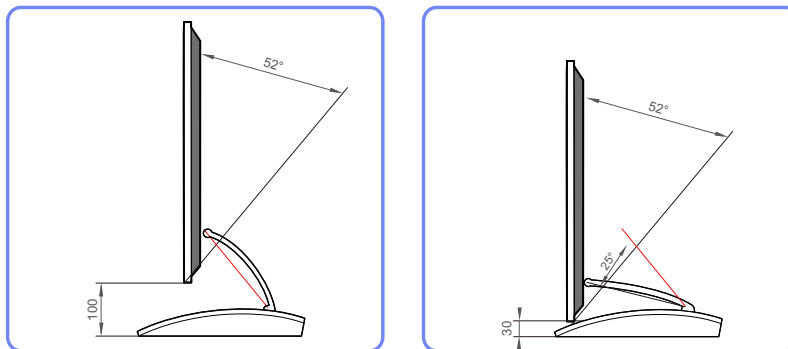

- Угол наклона и высоту монитора можно регулировать.
- Возьмитесь за верхнюю центральную часть изделия и осторожно регулируйте наклон.

## Использование "HUB Monitor"

Функцию "HUB Monitor" можно использовать путем подключения изделия к компьютеру с помощью кабеля USB. Система "HUB Monitor" позволяет изделию выполнять функции концентратора, поэтому управляемое устройство можно подключить напрямую к изделию, не подключая его к компьютеру.

### 2.1 О функции "HUB Monitor"

"HUB Monitor" – это концентратор, разработанный компанией Samsung и позволяющий легко управлять ноутбуком, имеющим небольшой размер экрана и ограниченное количество входных/выходных портов.

Несмотря на свою портативность ноутбуки или нетбуки могут оказаться не очень удобными для использования в офисе или дома, поскольку набор их возможных функций ограничен. При подключении ноутбука с поддержкой функции "HUB Monitor" к данному устройству можно просматривать содержимое, отображаемое на экране ноутбука, на экране большего размера. Функция концентратора позволяет управлять одновременно несколькими устройствами с ноутбука, даже если у него ограниченное количество входных/выходных портов.

Также, настроив дисплей соответствующим образом, можно осуществлять вывод на три монитора.

### 2.2 Установка ПО для использования "HUB Monitor"

Установите на ПК программное обеспечение, поставляемое с изделием.

Чтобы обеспечить максимальную производительность функции HUB Monitor, посетите веб-сайт [www.samsung.com](http://www.samsung.com) и периодически обновляйте драйвер.

#### 2.2.1 Установка "SAMSUNG HUB Monitor Setup"

Это программное обеспечение необходимо для использования функции HUB Monitor. Установка ПО может зависеть от видеокарты, системной платы и сетевого подключения компьютера.

- 1 Вставьте установочный компакт-диск в дисковод CD-ROM.
- 2 Выберите программу установки "SAMSUNG HUB Monitor Setup".



Если окно установки ПО не открывается на основном экране, выполните установку, используя исполняемый файл "CA550U\_HUB\_Monitor.exe" на компакт-диске.

- 3 Для продолжения установки следуйте указаниям на экране.

- 4 После установки интегрированного драйвера ПК выберите Samsung HUB Monitor Setup и выполните настройку порта вывода аудиосигналов, как требуется в инструкциях.  
(Панель управления->Звук->Динамики->Настройка динамиков)

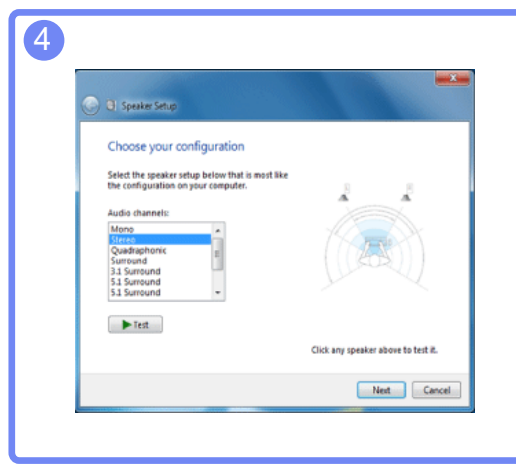
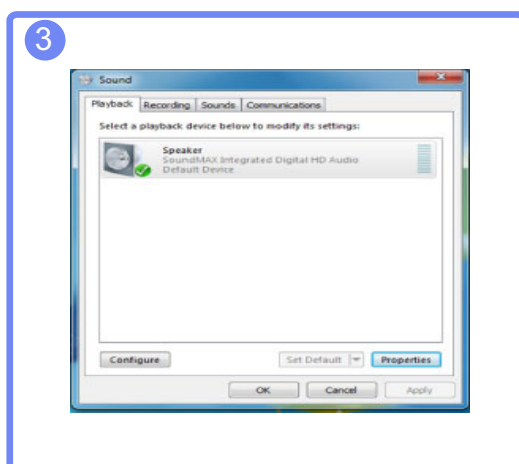
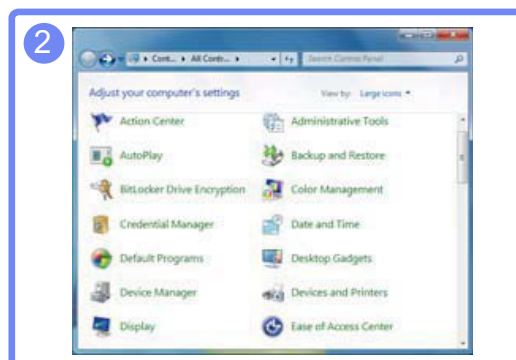
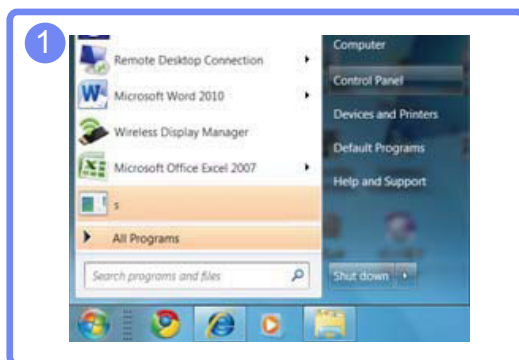

## 2.3 Подключение изделия к ПК для использования "HUB Monitor"

Для использования монитора подключите его к компьютеру с помощью кабеля USB.

При подключении монитора к компьютеру с помощью кабеля USB вы сможете прослушивать звук, подключив устройство вывода звука, например наушники или громкоговорители, к порту [🎧] наушников на мониторе.

Если подключен компьютер, то изделие автоматически переключается в режим выбранного источника сигнала. Если к изделию подключено несколько источников сигнала, то источник сигнала автоматически изменяется согласно приведенным приоритетам слева направо: Режим **Аналог.** > режим **HDMI** > режим **USB**.



При первом подключении изделия к ПК автоматически выбирается оптимальное разрешение (1920 x 1080) и выводится сообщение, подтверждающее переключение дисплея в расширенный режим. Этот же разрешение используется при следующем подключении изделия к ПК.

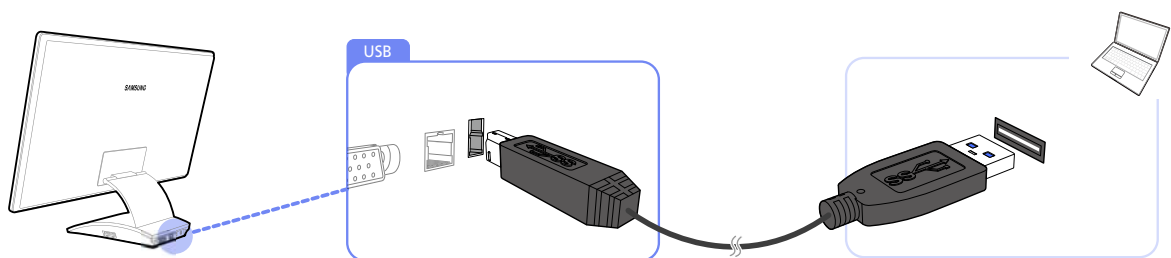

Если к монитору HUB Monitor подключено несколько портов выхода дисплеев, имеющих на компьютере, возможен выход разных сигналов, что зависит от системных характеристик компьютера.

### 2.3.1 Подключение к ПК с помощью кабеля USB.



Подключите кабель USB к разъему [  ] на задней стороне изделия и порту USB [  ] компьютера.



Изделие совместимо с кабелем USB 2.0. Однако рекомендуется использовать кабель USB 3.0, обеспечивающий поддержку всех функций изделия.

### Подключение к ПК с помощью кабеля USB.

- 1 Подключите настольный компьютер к изделию с помощью кабеля USB.
- 2 Нажмите [  ], чтобы выбрать **USB** в качестве источника сигнала.
- 3 Если соединение установлено, то на экране изделия отображается экран ПК.

### Автоматическое/ручное подключение кабеля USB

Если кабель USB подключен к изделию и к ПК, то режим **USB** автоматически выбирается в качестве источника сигнала. Если источник сигнала не переключился в режим **USB** автоматически, нажмите [  ], чтобы переключиться в режим **USB**.

## 2.4 Использование "HUB Monitor"

Функция HUB Monitor доступна, только если монитор подключен к компьютеру с помощью кабеля USB.

### 2.4.1 Использование изделия в режиме USB HUB

При использовании изделия в качестве концентратора к изделию можно одновременно подключать и использовать различные устройства.

ПК нельзя подключать к нескольким устройствам одновременно, так как у него ограничено количество портов ввода-вывода. Функция HUB изделия повышает эффективность работы, позволяя одновременно подключать несколько устройств к портам USB изделия, не подключая их к компьютеру.



- Изделие совместимо с кабелем USB 2.0. Для полноценной работы функции HUB компьютер должен поддерживать USB 3.0.
- Если имеются проблемы связи с компьютером, оснащенным функцией USB 3.0, загрузите и установите последнюю версию драйвера от производителя компьютера.

#### Использование изделия в режиме USB HUB

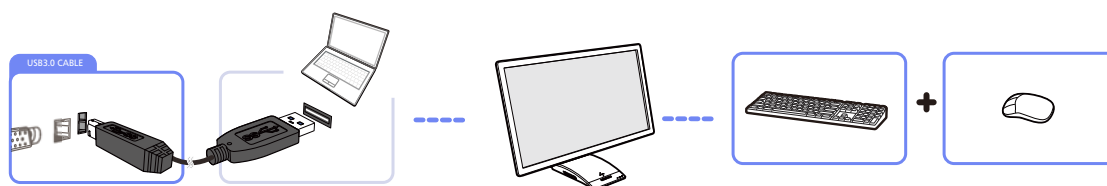

Если к компьютеру подключено несколько устройств — источников сигнала, то множество кабелей вокруг ПК могут создавать беспорядок. Подключение устройств непосредственно к изделию позволяет решить эту проблему.



- Для быстрого обнаружения и запуска устройства подключайте устройство к синему порту USB 3.0 с левой стороны изделия.
- При подключении внешнего жесткого диска необходимо внешнее питание. Обязательно подключайте его к источнику питания.

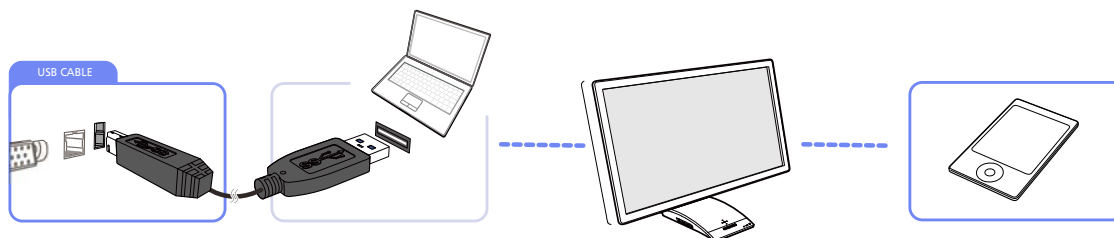

Подключайте мобильные устройства, например MP3-плееры или смартфоны, к изделию при подключении ПК. Это позволяет использовать устройства с ПК или заряжать аккумуляторы устройств.



- Для зарядки аккумулятора устройства подключайте устройство к синему порту USB 3.0 с левой стороны изделия.

- Зарядка аккумулятора возможна, если изделие работает в режиме энергосбережения, но не возможна, если изделие выключено.

Если кабель питания отключен от сети питания, то зарядка аккумуляторов не осуществляется.

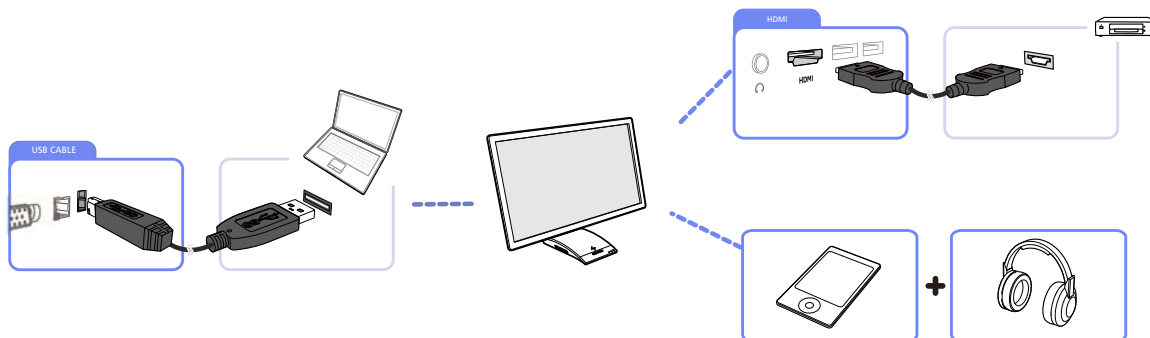

Подключайте к изделию несколько устройств и используйте нужное устройство, изменяя источник сигнала.

### 2.4.2 Подключение к LAN

Функция "HUB Monitor" позволяет использовать Интернет на компьютере при подключении кабеля локальной сети к изделию (если изделие подключено к компьютеру), не подключая кабель локальной сети непосредственно к компьютеру.

Эта функция достигается внутренним преобразованием данных, полученных по кабелю локальной сети, в сигнал USB.

Подключение к локальной сети с помощью кабеля USB

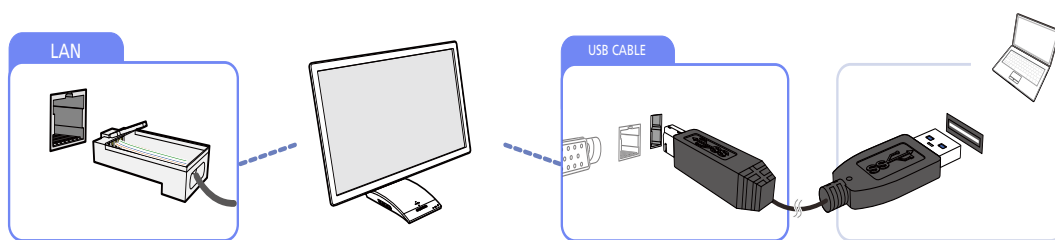

Невозможно одновременно подключать изделие к нескольким компьютерам и наоборот.

## 2.5 Настройка IP-адреса HUB Monitor

- 1 После установки интегрированного драйвера для монитора HUB Monitor выберите **Панель управления** → **Сеть и Интернет** → **Центр управления сетями и общим доступом** → Изменение параметров адаптера.
- 2 Отобразятся следующие два устройства.
  - a. Сетевое устройство, подключенное к компьютеру пользователя

b. Сетевое устройство HUB Monitor (адаптер USB Ethernet)

Первое из указанных выше устройств подключается к локальной сети компьютера, второе — к сетевому устройству HUB Monitor.



Для работы в Интернете с использованием локальной сети монитора HUB Monitor настройте параметры сети в соответствии с типом IP-адреса, как описано далее.

### 2.5.1 Динамический IP-адрес

В режиме динамического IP-адреса настройка параметров сети на компьютере выполняется автоматически с использованием данных, отправляемых сервером, который назначает IP-адрес. Это возможно благодаря службе DHCP (Dynamic Host Configuration Protocol). При использовании этой службы назначение IP-адреса осуществляется в 3 этапа: запрос на назначение IP-адреса передается на сервер DHCP при загрузке компьютера; сервер DHCP передает информацию о сети, как например IP-адрес, на компьютер; переданная информация автоматически регистрируется в параметрах сети на компьютере. Служба DHCP очень полезна и удобна, особенно в среде, где используется несколько компьютеров. Теоретически, IP-адрес изменяется при каждой загрузке компьютера (или при отправке запроса на назначение IP-адреса); однако зачастую выполняется переназначение IP-адреса. Маршрутизатор сети Интернет выполняет две функции: создает частный IP-адрес (служба NAT) и автоматически назначает его каждому компьютеру (служба DHCP) одновременно.



При использовании локальной сети монитора HUB Monitor или компьютера убедитесь, что кабель локальной сети подключен только к одному устройству. В противном случае возможен сбой системы.

### Пользователь динамического IP-адреса

- 1 Для использования динамического IP-адреса подключите кабель локальной сети к HUB Monitor.
- 2 Затем перейдите в меню параметров сети и активируйте сетевое устройство монитора HUB Monitor (выберите параметр **Использовать**).



Выберите **Панель управления** → **Сеть и Интернет** → **Центр управления сетями и общим доступом** → Изменение параметров адаптера. Затем щелкните правой кнопкой мыши сетевое устройство монитора HUB Monitor (с пометкой «Адаптер LAN9512/LAN9514 USB 2.0 Ethernet 10/100 №7») и выберите **Использовать**.

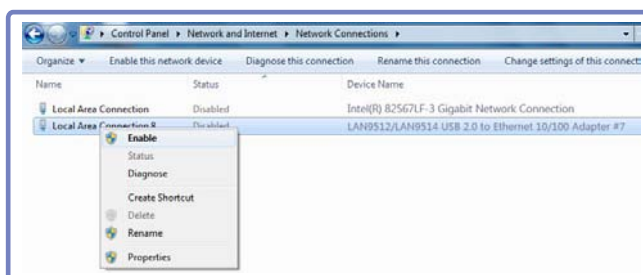

- 3 В меню свойств сети убедитесь, что для режима IP-адреса сетевого устройства монитора HUB Monitor установлено значение **Авто**.

 Выберите **Панель управления** → **Сеть и Интернет** → **Центр управления сетями и общим доступом** → Изменение параметров адаптера. Щелкните правой кнопкой мыши сетевое устройство монитора HUB Monitor (с пометкой «Адаптер LAN9512/LAN9514 USB 2.0 Ethernet 10/100 №7»).

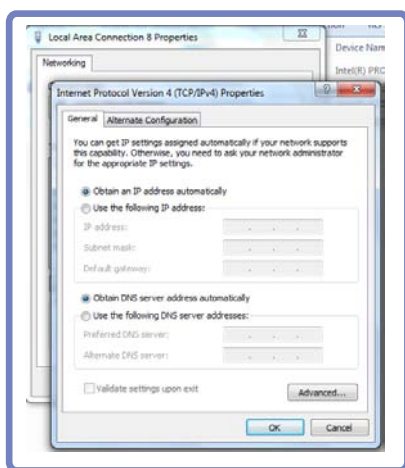

Выберите **Свойства** → **Протокол Интернета версии 4 (TCP/IPv4)** → **Свойства**.

## 2.5.2 Статический IP-адрес

Чтобы настроить IP-адрес (частный или официальный), необходимо распределение и назначение IP-адреса компьютеру (обычно это выполняет сервер). Официальный IP-адрес назначается поставщиком услуг Интернета, а частный – маршрутизатором сети Интернет. Настройка IP-адреса на компьютере может выполняться автоматически или вручную по выбору пользователя. В режиме статического IP-адреса IP-адрес вводится вручную. Режим статического IP-адреса следует использовать, если IP-адрес, назначенный компьютеру, не должен изменяться (например для сервера обмена файлами). Обычно он не используется, за исключением подобных особых случаев.

 При использовании локальной сети монитора HUB Monitor или компьютера убедитесь, что кабель локальной сети подключен только к одному устройству. В противном случае возможен сбой системы.

### Пользователь статического IP-адреса

- 1 Установите для локальной сети ноутбука параметр "Не использовать".
- 2 Выберите **Панель управления** → **Сеть и Интернет** → **Центр управления сетями и общим доступом** → Изменение параметров адаптера. Щелкните правой кнопкой мыши сетевое устройство, подключенное к ноутбуку, и выберите "Не использовать".

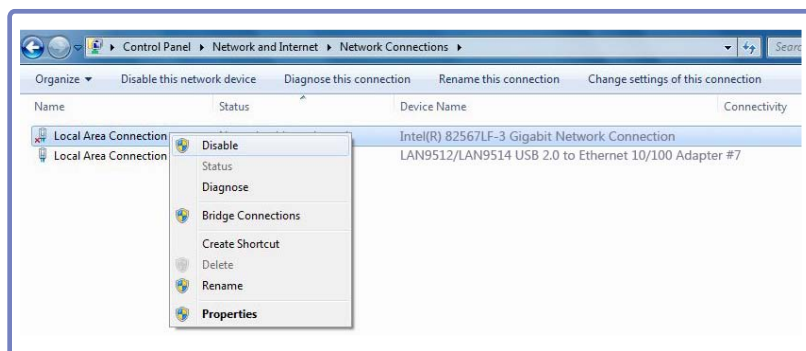

- 3 Щелкните правой кнопкой мыши сетевое устройство монитора HUB Monitor (с пометкой «Адаптер LAN9512/LAN9514 USB 2.0 Ethernet 10/100 №7») и выберите **Использовать**.



Эту процедуру следует выполнить до настройки IP-адреса.

- 4 Настройте статический IP-адрес. Назначьте статический IP-адрес, назначенный сетевому устройству монитора HUB Monitor.



Выберите **Панель управления** → **Сеть и Интернет** → **Центр управления сетями и общим доступом** → Изменение параметров адаптера. Щелкните правой кнопкой мыши сетевое устройство монитора HUB Monitor (с пометкой «Адаптер LAN9512/LAN9514 USB 2.0 Ethernet 10/100 №7»), выберите **Свойства** → **Протокол Интернета версии 4 (TCP/IPv4)** → **Свойства и настройте статический IP-адрес и параметры DNS**.

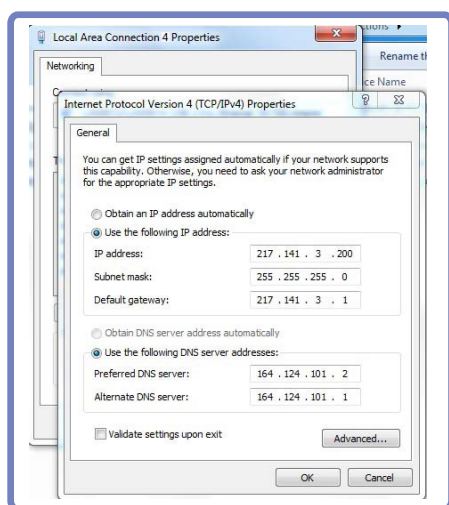

- 5 Выполнив настройку IP-адреса, нажмите "ОК". Появится следующее сообщение.

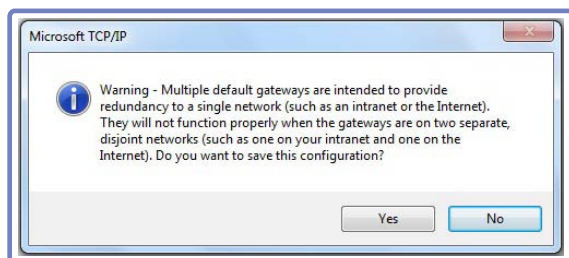

- Статический IP-адрес должен быть назначен только одному сетевому устройству. Это сообщение появится, если один и тот же IP-адрес будет назначен сетевым устройствам, подключенным к ноутбуку и монитору HUB Monitor. (Убедитесь, что для неиспользуемого сетевого устройства установлен параметр **Не использовать**.)

В окне сообщения выберите **Нет**.

Для использования локальной сети ноутбука установите для сетевого устройства HUB Monitor'r параметр **Не использовать**, а для сетевого устройства, подключенного к компьютеру, параметр **Использовать**. Настройте параметры IP-адреса.

- 6 Нажмите **Закреть**.

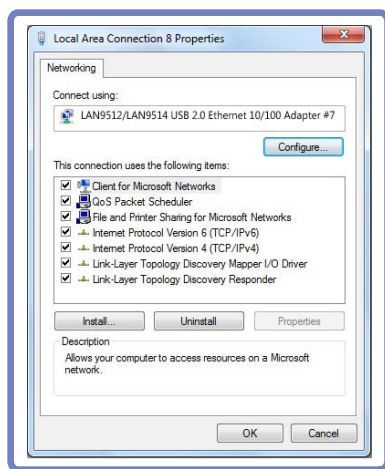

## 2.6 Перед использованием режима USB

- 1 Для большинства игр требуется высокое разрешение и быстрое время отклика. Во время игр рекомендуется использовать режим **Аналог** или **HDMI**, а не режим **USB**.
- 2 Воспроизведение игр и видеороликов в Windows XP или VISTA не поддерживается.
- 3 Для подключения к USB требуется некоторое время. Особенно при первом просмотре.
- 4 Если выбран режим **USB** (USB2.0, поддерживаемый компьютером), то для использования функции **USB HUB** рекомендуется подключение к порту USB2.0. (разъем черного цвета)

## 3.1 Перед подключением

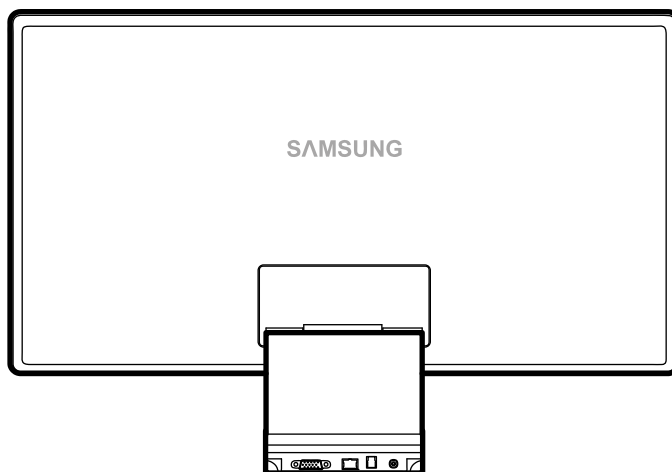

### 3.1.1 Контрольные моменты проверки перед подключением

- Перед подключением устройства-источника сигналов прочтите руководство пользователя к этому устройству.  
Количество и расположение портов на устройствах-источниках сигналов могут быть разными.
- Не подсоединяйте кабель питания до тех пор, пока не будут выполнены все остальные подключения.  
Подсоединение кабеля питания во время подключения может привести к повреждению устройства.
- Необходимо учитывать типы портов на задней панели устройства, к которым необходимо выполнить подключение.

## 3.2 Подключение и использование компьютера

### 3.2.1 Подключение к компьютеру

- Выберите способ подключения, наиболее подходящий для вашего компьютера.



Для разных устройств компоненты, необходимые для подключения, могут быть разными.

#### Подключение с помощью кабеля D-SUB (аналоговое)

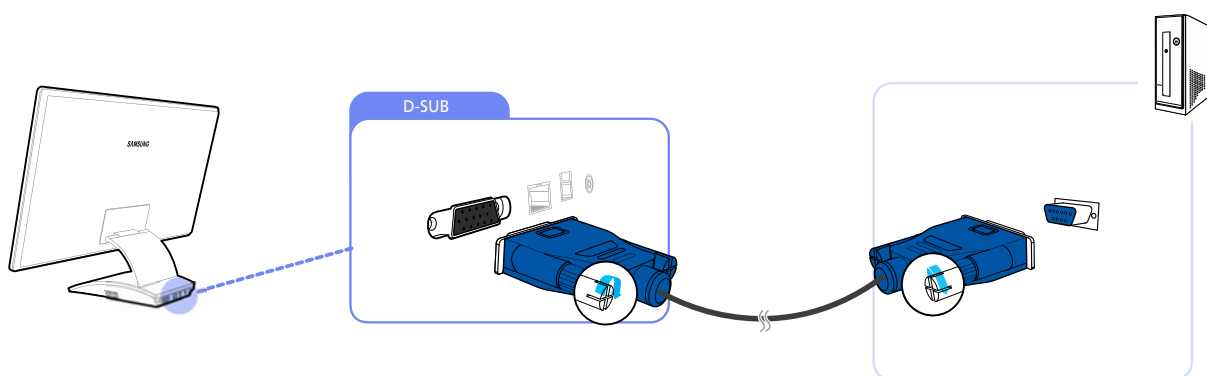

- 1 Подключите кабель D-SUB к порту D-SUB на задней стороне изделия и порту RGB компьютера.
- 2 Подключите блок питания к изделию и электросети и включите компьютер.



Звук недоступен, если ПК и изделие соединены через порт D-SUB.

#### Подключение с использованием кабеля HDMI-DVI

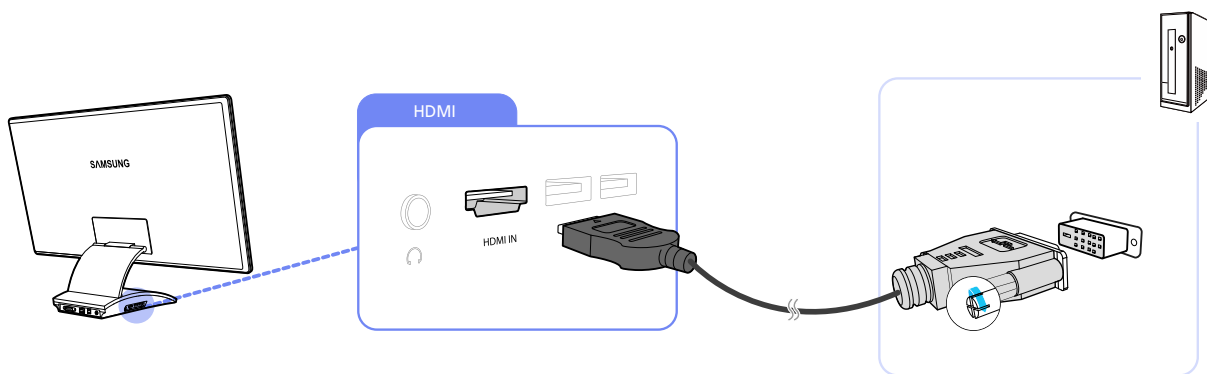



- 1 Подключите кабель HDMI-DVI к порту HDMI на задней стороне изделия и порту DVI компьютера.
- 2 Подключите блок питания к изделию и электросети и включите компьютер.

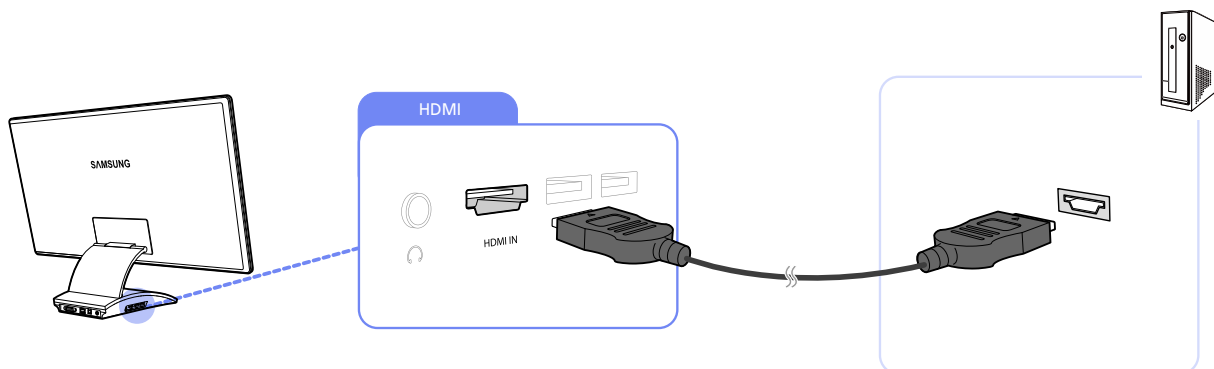

Звук недоступен, если ПК и изделие соединены через порт HDMI-DVI.

### Подключение с помощью кабеля HDMI (цифровое подключение)



- 1 Подключите кабель HDMI к порту HDMI на задней стороне изделия и порту HDMI компьютера.
  - 2 Подключите блок питания к изделию и электросети и включите компьютер.
-  Чтобы слышать звук, обязательно подключите аудиоустройство, например наушники или динамики, к разъему изделия [🎧].

## 3.2.2 Установка драйвера



- Для устройства можно задать оптимальное разрешение и частоту, установив для данного устройства соответствующие драйверы.
- Драйвер установки имеется на компакт-диске, входящем в комплект поставки устройства.
- Если прилагаемый файл поврежден, посетите домашнюю страницу Samsung (<http://www.samsung.com>) и загрузите файл.

- 1 Вставьте компакт-диск с руководством пользователя, входящий в комплект поставки устройства, в дисковод CD-ROM.
- 2 Нажмите "Windows Driver".
- 3 Для продолжения установки следуйте указаниям на экране.
- 4 В списке моделей выберите модель своего устройства.

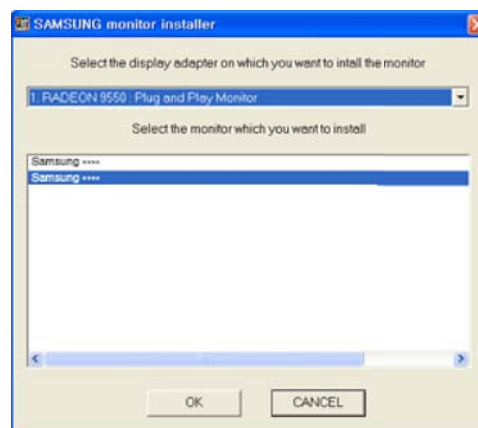

- 5 Выберите "Свойства отображения" и проверьте, верные ли значения разрешения и частоты обновления выбраны.

Подробные сведения см. в руководстве к используемой ОС Windows.

Требования к системе компьютера для использования устройства



HUB Monitor предназначен для пользователей ноутбуков; необходимо учитывать следующие требования к системе компьютера.

Позиции	Технические характеристики
Ядро ЦП	Core2Duo или более новый
Частота ЦП	2,2 ГГц или более мощный
ОС	WINDOWS 7 или XP (Windows Vista не поддерживается)
Графический драйвер (WINDOWS 7, XP)	Intel, AMD(ATI), Nvidia
ОЗУ	2GB



- От операционной системы компьютера зависит производительность компьютера при воспроизведении видео или игр.
- Для HUB Monitor рекомендуется использовать Windows 7.

## 3.2.3 Выбор оптимального разрешения

При первом включении изделия после приобретения отображается сообщение о выборе оптимального разрешения.

Выберите язык и измените разрешение на оптимальное.

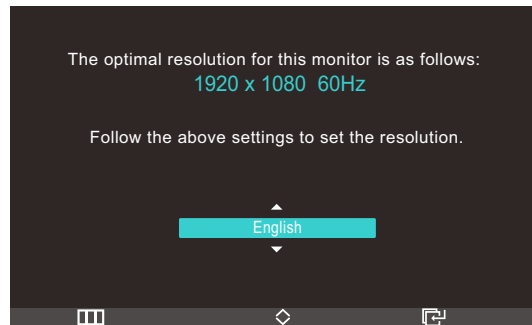

- 1 Нажимайте [**↕**], чтобы выбрать нужный язык, затем нажмите [**☐**].
- 2 Чтобы скрыть информационное сообщение, нажмите [**☐**].



- Если оптимальное разрешение не выбрано, сообщение выводится максимум три раза в определенное время, даже если изделие выключено и включено снова.
- Оптимальное разрешение (1920 x 1080) также можно выбрать в меню Панель управления на компьютере.

## 3.2.4 Изменение разрешения на компьютере



- Отрегулируйте разрешение и частоту обновления с помощью панели управления на компьютере, добившись оптимального качества изображения.
- Если не выбрать оптимального разрешения, то качество изображения ЖК-мониторов с TFT-матрицей может быть снижено.

Изменение разрешения в системе Windows XP

Перейдите в меню Панель управления → Экран → Параметры и измените разрешение.

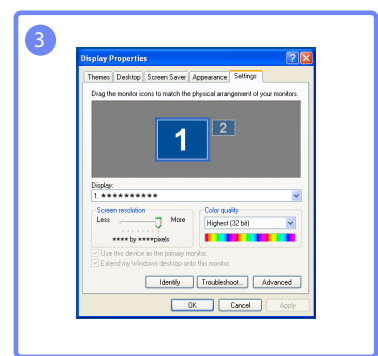
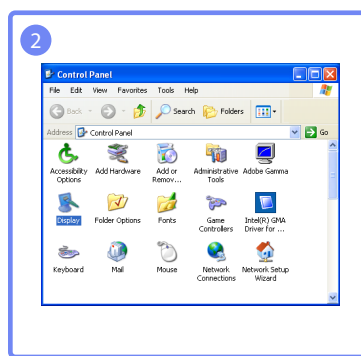
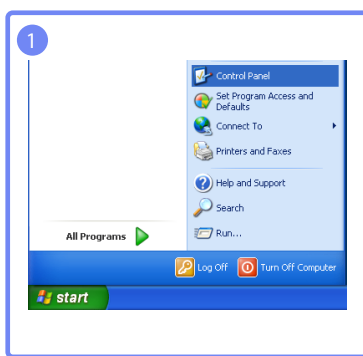

Изменение разрешения в системе Windows Vista

Перейдите в меню Панель управления → Персонализация → Параметры дисплея и измените разрешение.

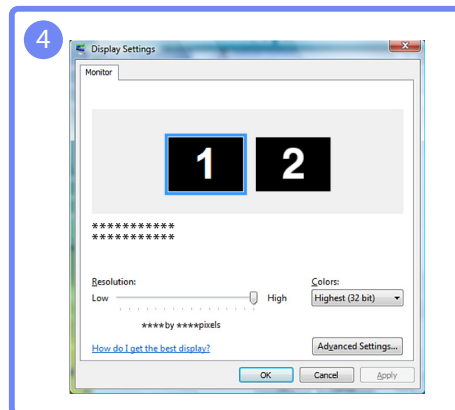
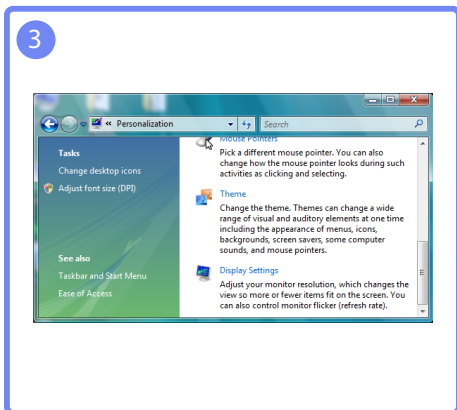
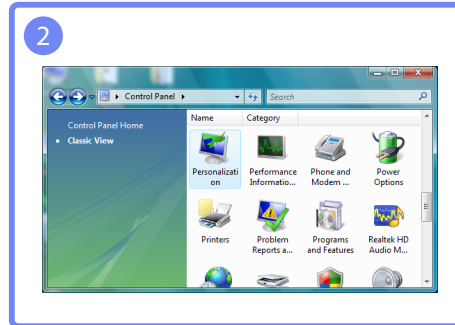
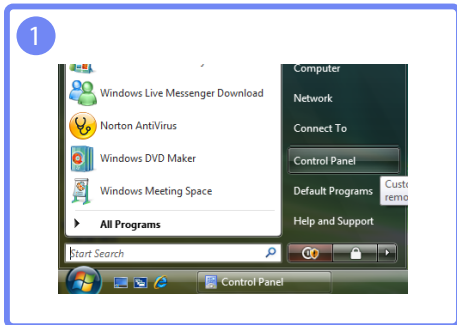

Изменение разрешения в системе Windows 7

Перейдите в меню Панель управления → Экран → Разрешение экрана и измените разрешение.

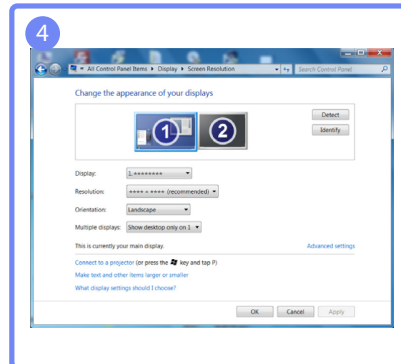
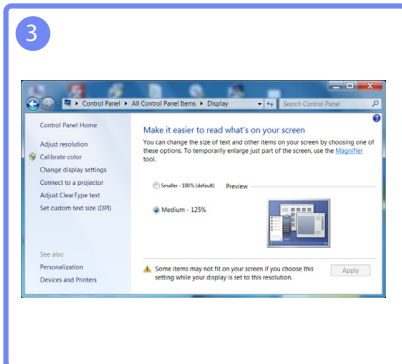
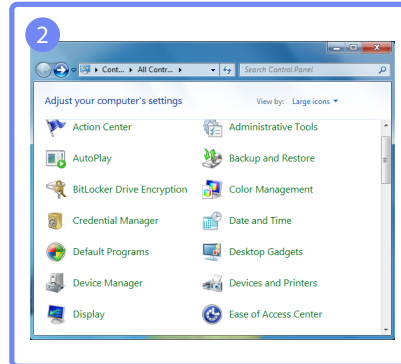
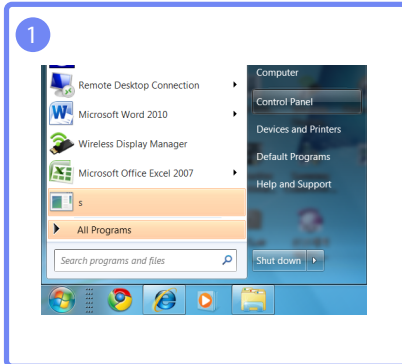



## 3.3 Подключение к видеоустройству

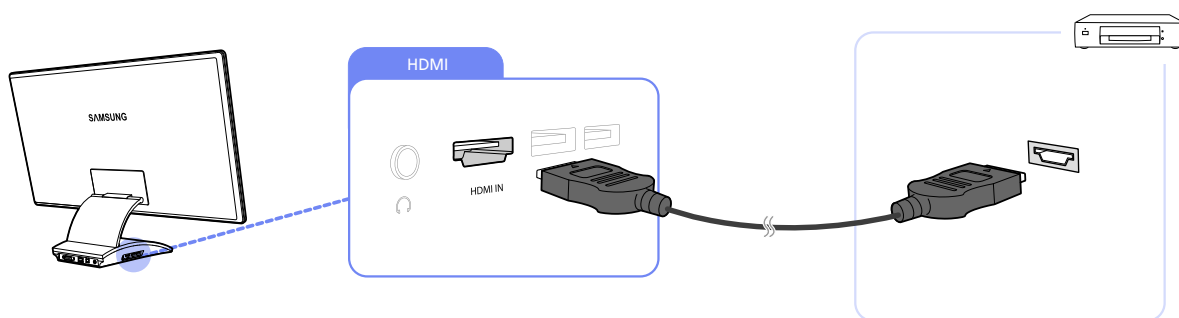

- Изделие можно подключить к видеоустройству.

 Для разных устройств компоненты, необходимые для подключения, могут быть разными.

### 3.3.1 Подключение с помощью кабеля HDMI





- 1 Подключите кабель HDMI к портам HDMI изделия и видеоустройства.
- 2 Нажмите [, чтобы выбрать источник сигнала **HDMI**.

 Чтобы слышать звук, обязательно подключите аудиоустройство, например наушники или динамики, к разъему изделия [].

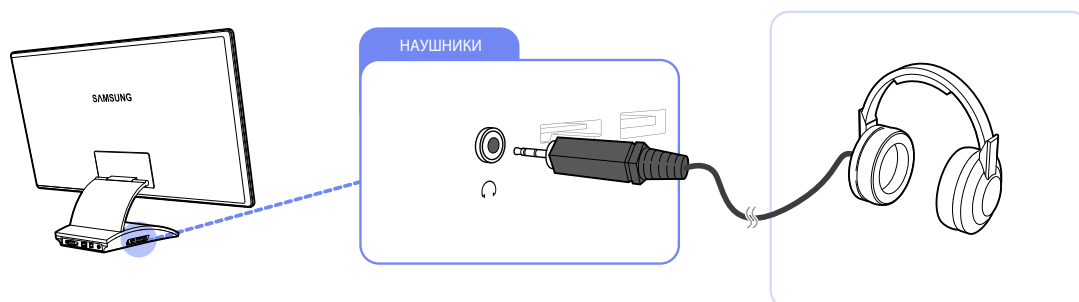
## 3.4 Подключение наушников



- Чтобы слышать звук, подключите аудиоустройство, например наушники или динамики, к разъему изделия [].

 Наушники будут работать правильно, если устройство подключено к PC через USB, или HDMI.

Настройка параметров экрана, например яркости и оттенка.

## 4.1 MAGIC

Эта функция обеспечивает настройку угла обзора, яркости и оттенка в соответствии с вашими предпочтениями.

### 4.1.1 SAMSUNG MAGIC Angle

Функция **SAMSUNG MAGIC Angle** позволяет задать настройки для достижения оптимального качества изображения в соответствии с углом обзора.

При выборе режима просмотра, соответствующего каждому углу обзора, можно добиться качества изображения, близкого к качеству при взгляде прямо на монитор.



- Эта функция недоступна при выборе для настройки **SAMSUNG MAGIC Bright** режимов **Кино** или **Автоконтраст**.
- Эта функция недоступна, если включен режим **SAMSUNG MAGIC Color**.

#### Настройка **SAMSUNG MAGIC Angle**

- 1 Нажмите на изделии кнопку [□].
- 2 Нажимайте на изделии кнопки [↖↗], чтобы перейти в раздел **ИЗОБРАЖЕНИЕ**, затем нажмите [☰].
- 3 Нажимайте на изделии кнопки [↖↗], чтобы перейти в раздел **MAGIC**, затем нажмите [☰].
- 4 Нажимайте на изделии кнопки [↖↗], чтобы перейти в раздел **SAMSUNG MAGIC Angle**, затем нажмите [☰]. Отобразится следующий экран.

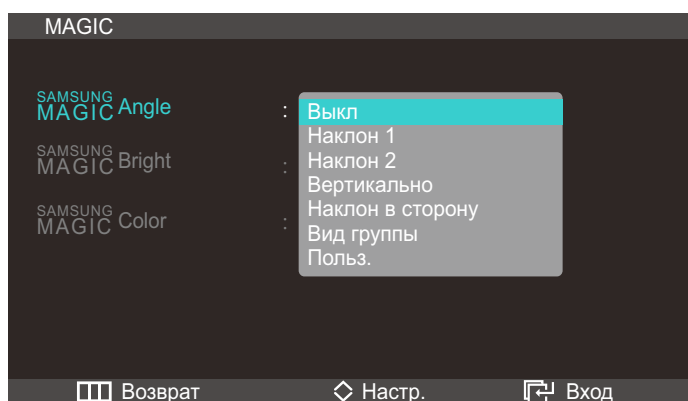

- **Выкл** ①: выберите эту настройку, чтобы смотреть прямо на изделие.
- **Наклон 1** ②: выберите эту настройку, чтобы смотреть из места, расположенного чуть ниже изделия.
- **Наклон 2** ③: выберите эту настройку, чтобы смотреть из места, расположенного ниже, чем режим **Наклон 1** ②.

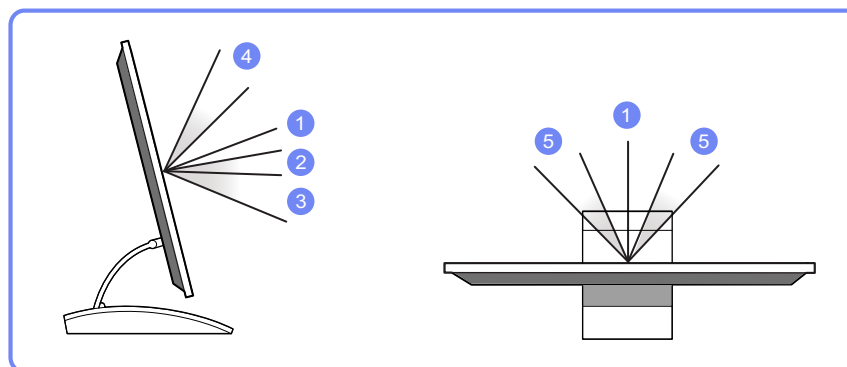

- **Вертикально** ④: выберите эту настройку, чтобы смотреть из места, расположенного выше изделия.
- **Наклон в сторону** ⑤: выберите эту настройку, чтобы смотреть на изделие с одной из сторон.
- **Вид группы**: выберите эту настройку, чтобы несколько человек могли смотреть с мест ①, ④ и ⑤.
- **Польз.:** Наклон 1 применяется по умолчанию, если выбрана настройка **Польз.**

5 Нажмите [↕], чтобы перейти к нужному параметру, затем нажмите [⏏].

6 Выбранный параметр будет применен.

#### 4.1.2 SAMSUNG MAGIC Bright

Это меню позволяет настроить оптимальное качество изображения для того места, в котором установлено изделие.



- Это меню недоступно, если включен режим **SAMSUNG MAGIC Angle**.
- Настройки в разделе **SAMSUNG MAGIC Bright** могут изменяться в зависимости от настройки «Режим ПК/AV». (См. "7.5 Режим ПК/AV")

#### Настройка **SAMSUNG MAGIC Bright**

1 Нажмите на изделии кнопку [⏏].

2 Нажимайте на изделии кнопки [↕], чтобы перейти в раздел **ИЗОБРАЖЕНИЕ**, затем нажмите [⏏].

3 Нажимайте на изделии кнопки [↕], чтобы перейти в раздел **MAGIC**, затем нажмите [⏏].

- 4 Нажимайте на изделия кнопки [M], чтобы перейти в раздел **SAMSUNG MAGIC Bright**, затем нажмите [C]. Отобразится следующий экран.

В режиме **ПК**

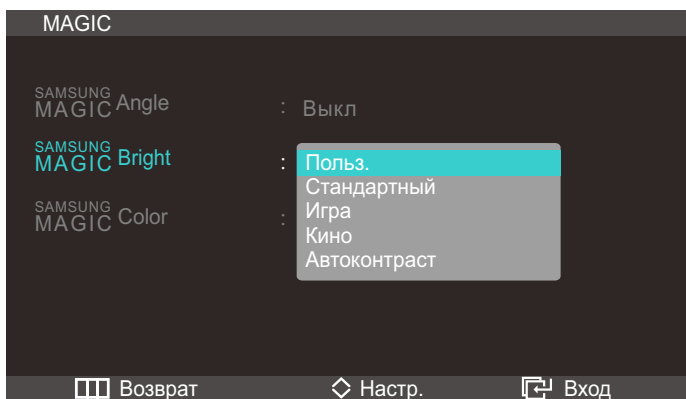

- При изменении настройки **Контраст**, если для настройки **SAMSUNG MAGIC Bright** задано значение **Кино**, режим **Кино** автоматически изменяется на режим **Польз.**
- При изменении настройки **Яркость** или **Контраст**, если для настройки **SAMSUNG MAGIC Bright** задано значение **Автоконтраст**, режим **Автоконтраст** автоматически изменяется на режим **Польз.**

- **Польз.:** Отрегулируйте контрастность и яркость.
- **Стандартный:** Качество изображения, подходящее для работы с документами или использования Интернета.
- **Игра:** качество изображения, подходящее для игр с большим количеством графических эффектов и динамическими движениями.
- **Кино:** яркость и контрастность телевизора для просмотра видео и DVD.
- **Автоконтраст:** сбалансированная яркость благодаря автоматической регулировке контрастности.

В режиме **AV**

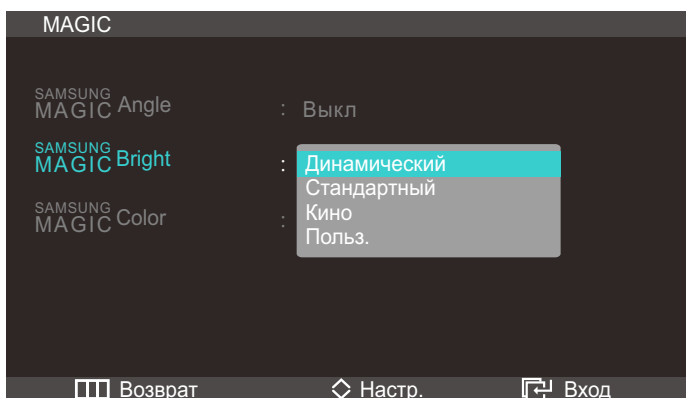

- **Динам.:** этот режим подходит для яркого окружающего освещения.
- **Стандартный:** как правило, этот режим подходит для любых окружающих условий.
- **Кино:** этот режим обеспечивает снижение усталости глаз.

- **Польз.:** Отрегулируйте контрастность и яркость.
- 5 Нажмите [**↖↗**], чтобы перейти к нужному параметру, затем нажмите [**☰**].
  - 6 Выбранный параметр будет применен.

### 4.1.3 SAMSUNG MAGIC Color

**SAMSUNG MAGIC Color** — это новая технология улучшения качества изображения, разработанная компанией Samsung, обеспечивающая яркие натуральные цвета без ухудшения качества изображения.

- Это меню недоступно, если включен режим **SAMSUNG MAGIC Angle**.
- Эта функция недоступна при выборе для настройки **SAMSUNG MAGIC Bright** режимов **Кино** или **Автоконтраст**.

#### Настройка **SAMSUNG MAGIC Color**

- 1 Нажмите на изделии кнопку [**☰**].
- 2 Нажимайте на изделии кнопки [**↖↗**], чтобы перейти в раздел **ИЗОБРАЖЕНИЕ**, затем нажмите [**☰**].
- 3 Нажимайте на изделии кнопки [**↖↗**], чтобы перейти в раздел **MAGIC**, затем нажмите [**☰**].
- 4 Нажимайте на изделии кнопки [**↖↗**], чтобы перейти в раздел **SAMSUNG MAGIC Color**, затем нажмите [**☰**]. Отобразится следующий экран.

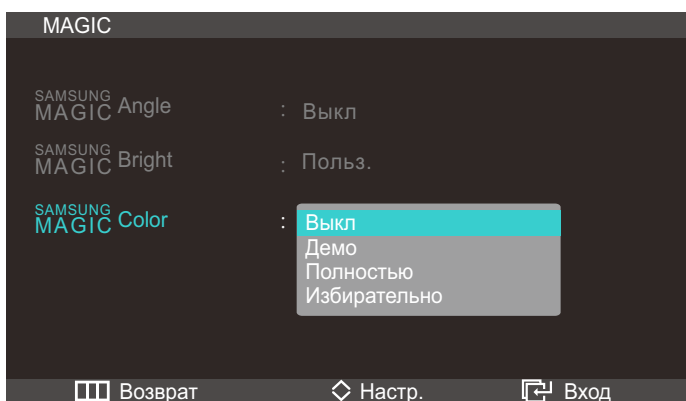

- **Выкл:** Отключение функции **SAMSUNG MAGIC Color**.
  - **Демо:** Сравнение обычного режима отображения с режимом **SAMSUNG MAGIC Color**.
  - **Полностью:** яркое изображение для всех областей, включая телесные цвета.
  - **Избирательно:** улучшение насыщенности для всех областей, кроме телесных цветов.
- 5 Нажмите [**↖↗**], чтобы перейти к нужному параметру, затем нажмите [**☰**].
  - 6 Выбранный параметр будет применен.

## 4.2 Яркость

Регулировка яркости всего изображения. (Диапазон: 0~100)

Чем выше значение, тем ярче изображение.

### 4.2.1 Настройка Яркость

- 1 Нажмите на изделии кнопку [III].
- 2 Нажимайте на изделии кнопки [↖↗], чтобы перейти в раздел **ИЗОБРАЖЕНИЕ**, затем нажмите [☰].
- 3 Нажимайте на изделии кнопки [↖↗], чтобы перейти в раздел **Яркость**, затем нажмите [☰].  
Отобразится следующий экран.

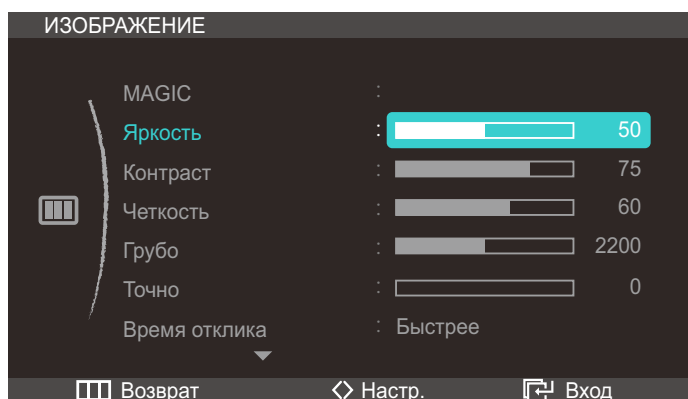

- 4 Отрегулируйте настройку **Яркость**, используя кнопку [←/→].

## 4.3 Контраст

Настройка контрастности между объектами и фоном. (Диапазон: 0~100)

Чем выше значение, тем больше контрастность, следовательно, тем четче отображается объект.



Эта функция недоступна при выборе для настройки **SAMSUNG MAGIC Color** режимов **Полностью** или **Избирательно**.

### 4.3.1 Настройка Контраст

- 1 Нажмите на изделии кнопку [III].
- 2 Нажимайте на изделии кнопки [↖↗], чтобы перейти в раздел **ИЗОБРАЖЕНИЕ**, затем нажмите [☰].

- 3 Нажимайте на изделия кнопки [↵], чтобы перейти в раздел **Контраст**, затем нажмите [⏏]. Отобразится следующий экран.

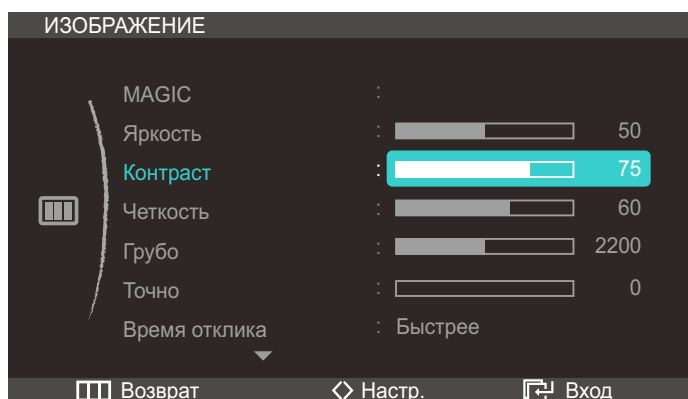

- 4 Отрегулируйте настройку **Контраст**, используя кнопку [↵].

## 4.4 Четкость

Более четкий или более расплывчатый контур объектов. (Диапазон: 0~100)

Чем выше значение, тем четче контур объектов.

- Эта функция недоступна при выборе для настройки **SAMSUNG MAGIC Bright** режимов **Кино** или **Автоконтраст**.
- Эта функция недоступна при выборе для настройки **SAMSUNG MAGIC Color** режимов **Полностью** или **Избирательно**.

### 4.4.1 Настройка Четкость

- 1 Нажмите на изделие кнопку [⏏].
- 2 Нажимайте на изделия кнопки [↵], чтобы перейти в раздел **ИЗОБРАЖЕНИЕ**, затем нажмите [⏏].

- 3 Нажимайте на изделия кнопки [M], чтобы перейти в раздел **Четкость**, затем нажмите [C]. Отобразится следующий экран.

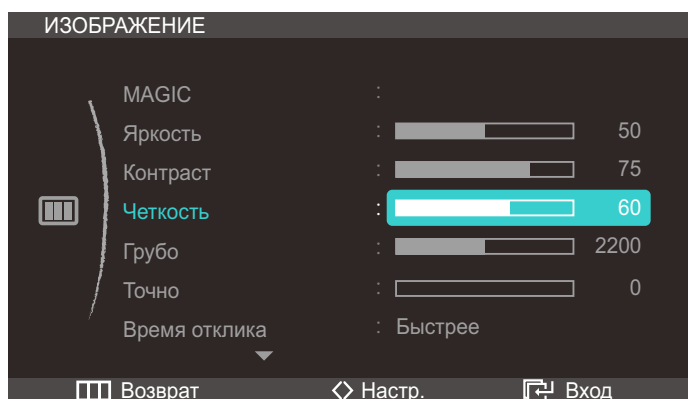

- 4 Отрегулируйте настройку **Четкость**, используя кнопку [C/>].

## 4.5 Грубо

Настройка частоты обновления экрана.

 Доступно только в режиме **Аналог**.

### 4.5.1 Настройка Грубо

- 1 Нажмите на изделия кнопку [M].
- 2 Нажимайте на изделия кнопки [M], чтобы перейти в раздел **ИЗОБРАЖЕНИЕ**, затем нажмите [C].
- 3 Нажимайте на изделия кнопки [M], чтобы перейти в раздел **Грубо**, затем нажмите [C]. Отобразится следующий экран.

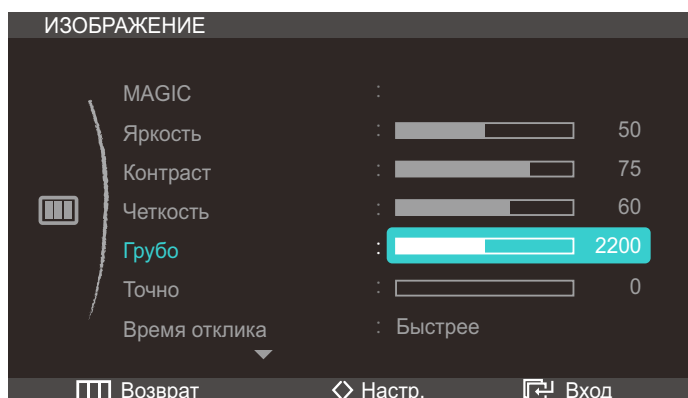

- 4 Отрегулируйте настройку **Грубо**, используя кнопку [C/>].

## 4.6 Точно

Точная настройка экрана для получения яркого изображения.

 Доступно только в режиме **Аналог**.

### 4.6.1 Настройка Точно

- 1 Нажмите на изделии кнопку [III].
- 2 Нажимайте на изделии кнопки [M], чтобы перейти в раздел **ИЗОБРАЖЕНИЕ**, затем нажмите [C].
- 3 Нажимайте на изделии кнопки [M], чтобы перейти в раздел **Точно**, затем нажмите [C].  
Отобразится следующий экран.

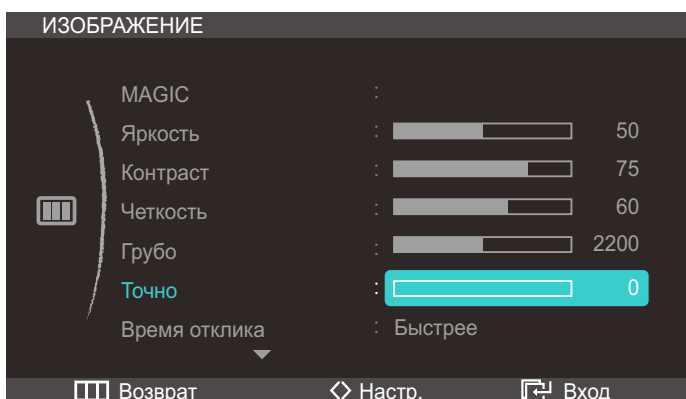

- 4 Отрегулируйте настройку **Точно**, используя кнопку [C/].

## 4.7 Время отклика

Ускорение отклика панели для более яркого и натурального отображения видео.

- 
  - Если вы не смотрите фильм, то для настройки **Время отклика** лучше выбрать значения **Норм.** или **Быстрее**.
  - Доступные для монитора настройки могут зависеть от модели. См. характеристики изделия.

### 4.7.1 Настройка Время отклика

- 1 Нажмите на изделии кнопку [III].
- 2 Нажимайте на изделии кнопки [M], чтобы перейти в раздел **ИЗОБРАЖЕНИЕ**, затем нажмите [C].

- 3 Нажимайте на изделии кнопки [↖↗], чтобы перейти в раздел **Время отклика**, затем нажмите [⏏]. Отобразится следующий экран.

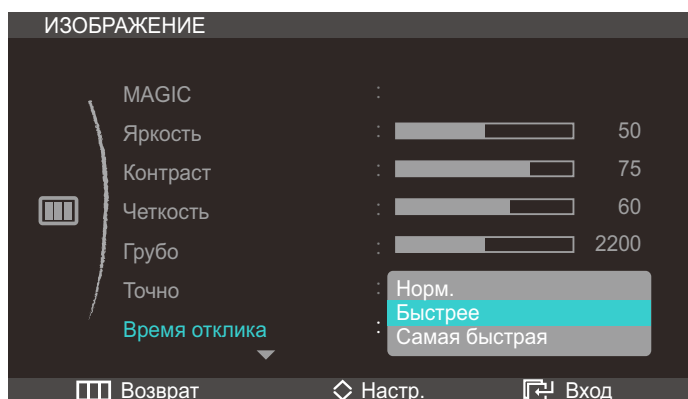

- 4 Нажмите [↖↗], чтобы перейти к нужному параметру, затем нажмите [⏏].
- 5 Выбранный параметр будет применен.

## 4.8 Ур черного HDMI

При подключении изделия к DVD-плееру или телевизионной приставке с помощью кабеля **HDMI** возможно ухудшение контрастности и цветопередачи, также изображение может потемнеть. В этом случае исправьте качество изображения с помощью параметра **Ур черного HDMI**.

- 1 Нажмите на изделии кнопку [⏏].
- 2 Нажимайте на изделии кнопки [↖↗], чтобы перейти в раздел **ИЗОБРАЖЕНИЕ**, затем нажмите [⏏].
- 3 Нажимайте на изделии кнопки [↖↗], чтобы перейти в раздел **Ур черного HDMI**, затем нажмите [⏏]. Отобразится следующий экран.

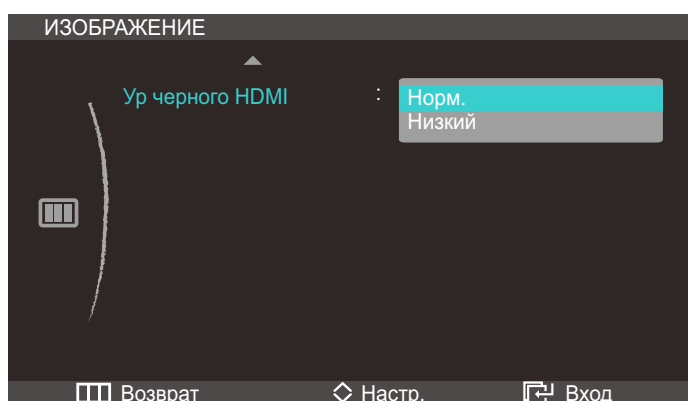

- **Норм.:** настройка яркости (темноты) самых темных частей экрана темнее чем значение "Норм".
- **Низкий:** Задание для яркости (темноты) самых темных частей экрана значения, обеспечивающего меньшую яркость, чем при выборе параметра "Норм".

- 4 Нажмите [**^**]/**v**], чтобы перейти к нужному параметру, затем нажмите [**☑**].
- 5 Выбранный параметр будет применен.



- Функция доступна только при подключении к источнику сигнала с помощью кабеля HDMI.
- Функция **Ур черного HDMI** может быть несовместима с некоторыми устройствами.

## Настройка оттенка

Настройка оттенка экрана. Эта функция недоступна при выборе для настройки

**SAMSUNG MAGIC** Bright режимов **Кино** или **Автоконтраст**.

### 5.1 Кр.

Настройка красного цвета изображения. (Диапазон: 0~100)

Большое значение увеличивает интенсивность цвета.



- Эта функция недоступна при выборе для настройки **SAMSUNG MAGIC** Color режимов **Полностью** или **Избирательно**.

#### 5.1.1 Настройка Кр.

- 1 Нажмите на изделии кнопку [☰].
- 2 Нажимайте на изделии кнопки [↶↷], чтобы перейти в раздел **ЦВЕТ**, затем нажмите [☑].
- 3 Нажимайте на изделии кнопки [↶↷], чтобы перейти в раздел **Кр.**, а затем нажмите [☑].  
Отобразится следующий экран.

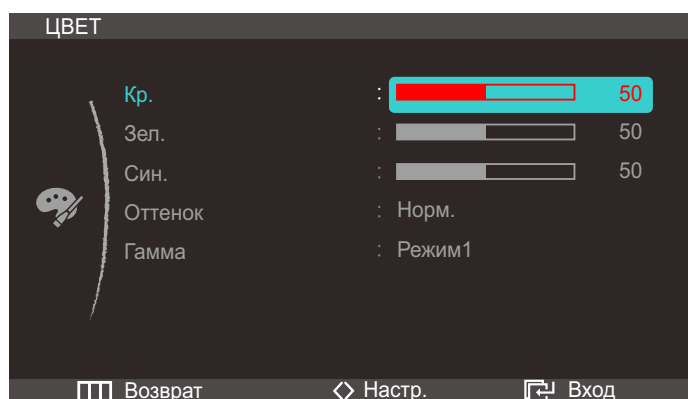

- 4 Отрегулируйте настройку **Кр.**, используя кнопку [↶/↷].

### 5.2 Зел.

Настройка зеленого цвета изображения. (Диапазон: 0~100)

Большое значение увеличивает интенсивность цвета.



- Эта функция недоступна при выборе для настройки **SAMSUNG MAGIC** Color режимов **Полностью** или **Избирательно**.

#### 5.2.1 Настройка Зел.

- 1 Нажмите на изделии кнопку [☰].
- 2 Нажимайте на изделии кнопки [↶↷], чтобы перейти в раздел **ЦВЕТ**, затем нажмите [☑].

- 3 Нажимайте на изделия кнопки [↶↷], чтобы перейти в раздел **Зел.**, а затем нажмите [⌂]. Отобразится следующий экран.

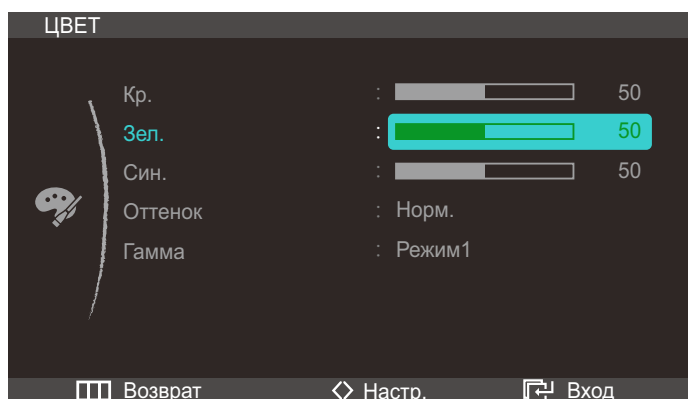

- 4 Отрегулируйте настройку **Зел.**, используя кнопку [↶/↷].

## 5.3 Син.

Настройка синего цвета изображения. (Диапазон: 0~100)

Большое значение увеличивает интенсивность цвета.

- Эта функция недоступна при выборе для настройки **SAMSUNG MAGIC Color** режимов **Полностью** или **Избирательно**.

### 5.3.1 Настройка Син.

- 1 Нажмите на изделия кнопку [⌂].
- 2 Нажимайте на изделия кнопки [↶↷], чтобы перейти в раздел **ЦВЕТ**, затем нажмите [⌂].
- 3 Нажимайте на изделия кнопки [↶↷], чтобы перейти в раздел **Син.**, затем нажмите [⌂]. Отобразится следующий экран.

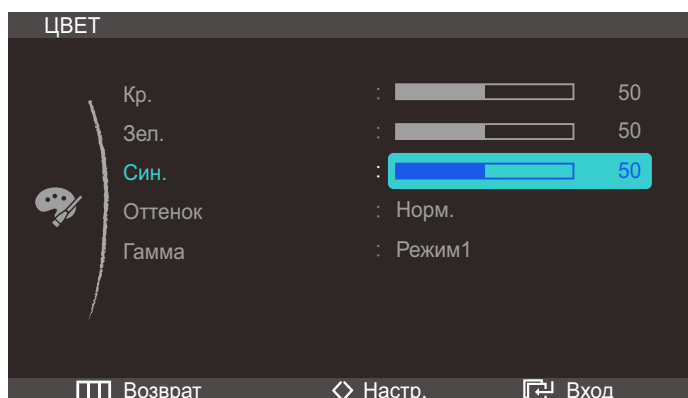

- 4 Отрегулируйте настройку **Син.**, используя кнопку [↶/↷].

## 5.4 Оттенок

Настройка оттенка всего изображения.



- Эта функция недоступна, если включен режим **SAMSUNG MAGIC Angle**.
- Эта функция недоступна при выборе для настройки **SAMSUNG MAGIC Color** режимов **Полностью** или **Избирательно**.

### 5.4.1 Настройка параметров Оттенок

- 1 Нажмите на изделии кнопку [☰].
- 2 Нажимайте на изделии кнопки [↶↷], чтобы перейти в раздел **ЦВЕТ**, затем нажмите [☰].
- 3 Нажимайте на изделии кнопки [↶↷], чтобы перейти в раздел **Оттенок**, затем нажмите [☰].  
Отобразится следующий экран.

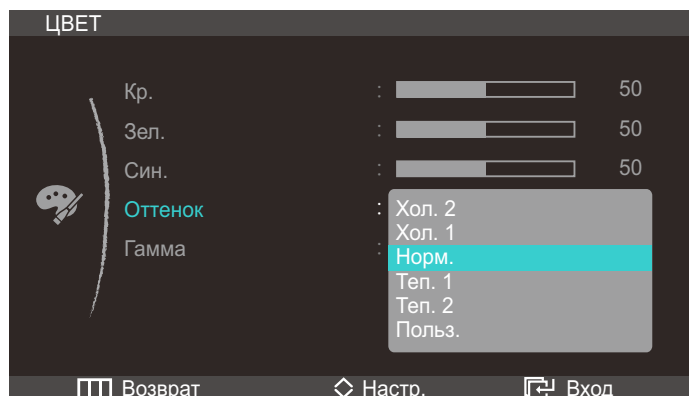

- **Хол. 2:** Цветовая температура будет холоднее, чем при настройке **Хол. 1**.
  - **Хол. 1:** Цветовая температура будет холоднее, чем при настройке **Норм.**
  - **Норм.:** стандартный оттенок дисплея.
  - **Теп. 1:** Цветовая температура будет теплее, чем при настройке **Норм.**
  - **Теп. 2:** цветовая температура будет теплее, чем при настройке **Теп. 1**.
  - **Польз.:** пользовательский оттенок.
- 4 Нажмите [↶↷], чтобы перейти к нужному параметру, затем нажмите [☰].
  - 5 Выбранный параметр будет применен.

## 5.5 Гамма:

Настройка средней яркости (“Гамма”) изображения.



Эта функция недоступна, если включен режим **SAMSUNG MAGIC Angle**.

### 5.5.1 Настройка Гамма

- 1 Нажмите на изделии кнопку [■].
- 2 Нажимайте на изделии кнопки [↖↗], чтобы перейти в раздел ЦВЕТ, затем нажмите [⌂].
- 3 Нажимайте на изделии кнопки [↖↗], чтобы перейти в раздел Гамма, затем нажмите [⌂].  
Отобразится следующий экран.

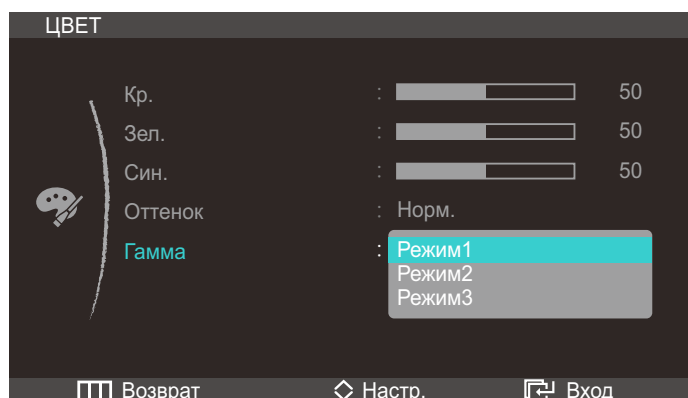

- 4 Нажмите [↖↗], чтобы перейти к нужному параметру, затем нажмите [⌂].
- 5 Выбранный параметр будет применен.

## 6.1 Автоподстройка

Эту функцию можно использовать для автоматической регулировки настроек **Грубо**, **Точно** и настроек положения.

Эту функцию можно использовать для автоматического обнаружения и удаления помех на экране, а также для корректировки положения экрана.

При изменении разрешения экрана эта функция запускается автоматически.



Доступно только в режиме **Аналог**.

### 6.1.1 Настройка параметров Автоподстройка

- 1 Нажмите на изделии кнопку [III].
- 2 Нажимайте на изделии кнопки [↖↗], чтобы перейти в раздел **РАЗМЕР И ПОЛОЖ.**, затем нажмите [⏏].
- 3 Нажимайте на изделии кнопки [↖↗], чтобы перейти в раздел **Автоподстройка**, затем нажмите [⏏]. Отобразится следующий экран.



## 6.2 Размер

Изменение размера изображения.

### 6.2.1 Изменение параметра Размер изображения

- 1 Нажмите на изделии кнопку [III].
- 2 Нажимайте на изделии кнопки [↖↗], чтобы перейти в раздел **РАЗМЕР И ПОЛОЖ.**, затем нажмите [⏏].

## Изменение размера или перемещение экрана

- 3 Нажимайте на изделия кнопки [↖↗], чтобы перейти в раздел **Формат изобра-я**, затем нажмите [↵]. Отобразится следующий экран.

В режиме **ПК**

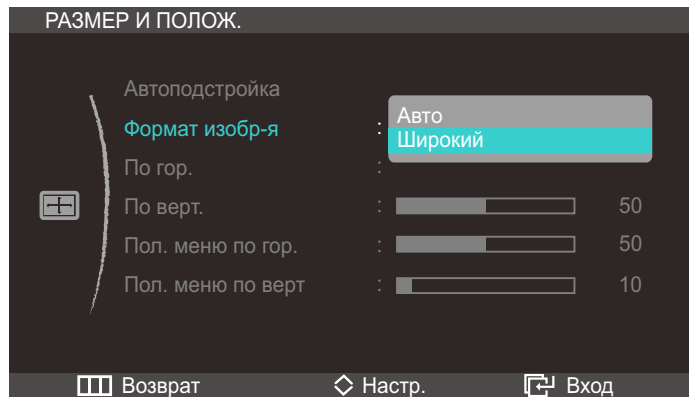

- **Авто**: отображение изображения в соответствии с форматом источника сигнала.
- **Широкий**: отображение изображения во весь экран независимо от формата источника сигнала.

В режиме **AV**

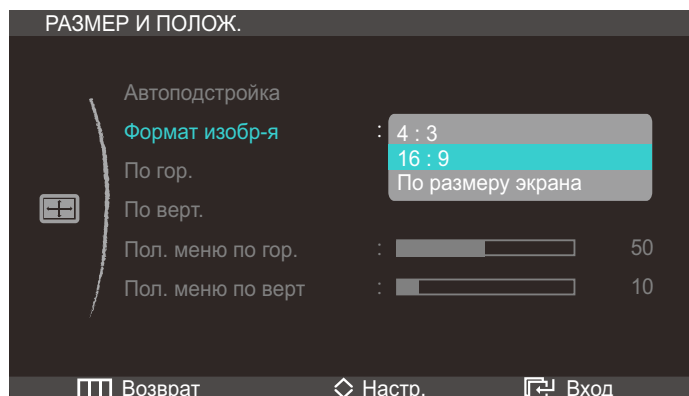

- **4:3**: отображение изображения в формате 4:3. Подходит для просмотра видео и стандартного вещания.
- **16:9**: отображение изображения в формате 16:9. Подходит для просмотра DVD и широкоформатного вещания.
- **По размеру экрана**: отображение изображения в оригинальном формате без обрезания.



- Режим **ПК/AV** доступен только в режиме **HDMI**.
- Параметры **По гор.** или **По верт.** можно настроить если для параметра **Размер** установлено значение **По размеру экрана**.
- Подробная информация о функции **Режим ПК/AV** приведена в разделе "7.5 Режим ПК/AV".

- 4 Нажмите [↖↗], чтобы перейти к нужному параметру, затем нажмите [↵].

- 5 Выбранный параметр будет применен.

## 6.3 Горизонтальное положение

Перемещение экрана влево или вправо.



- Доступно только в режиме **Аналог**.
- Параметры **По гор.** или **По верт.** можно настроить если для параметра **Размер** установлено значение **По размеру экрана**.

### 6.3.1 Настройка По гор.

- 1 Нажмите на изделии кнопку [ ].
- 2 Нажимайте на изделии кнопки [ ], чтобы перейти в раздел **РАЗМЕР И ПОЛОЖ.**, затем нажмите [ ].
- 3 Нажимайте на изделии кнопки [ ], чтобы перейти в раздел **По гор.**, затем нажмите [ ].  
Отобразится следующий экран.

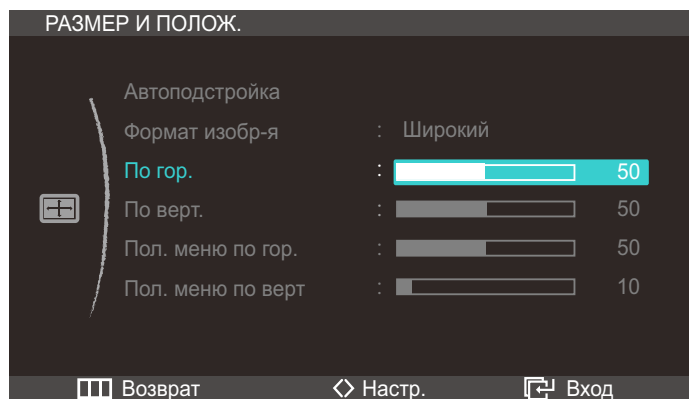

- 4 Отрегулируйте настройку **По гор.**, используя кнопку [ ].





## 6.4 Вертикальное положение

Перемещение экрана вверх или вниз.



- Доступно только в режиме **Аналог**.
- Параметры **По гор.** или **По верт.** можно настроить если для параметра **Размер** установлено значение **По размеру экрана**.

## 6.4.1 Настройка По верт.

- 1 Нажмите на изделии кнопку [  ].
- 2 Нажимайте на изделии кнопки [  ], чтобы перейти в раздел РАЗМЕР И ПОЛОЖ., затем нажмите [  ].
- 3 Нажимайте на изделии кнопки [  ], чтобы перейти в раздел По верт., затем нажмите [  ].  
Отобразится следующий экран.

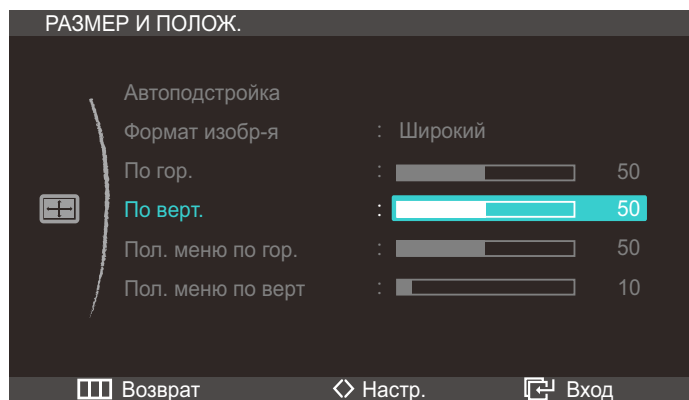





- 4 Отрегулируйте настройку По верт., используя кнопку [  ].

## 6.5 Пол. меню по гор.

Перемещение меню влево или вправо.

### 6.5.1 Настройка Пол. меню по гор.

- 1 Нажмите на изделии кнопку [  ].
- 2 Нажимайте на изделии кнопки [  ], чтобы перейти в раздел РАЗМЕР И ПОЛОЖ., затем нажмите [  ].
- 3 Нажимайте на изделии кнопки [  ], чтобы перейти в раздел Пол. меню по гор., затем нажмите [  ]. Отобразится следующий экран.

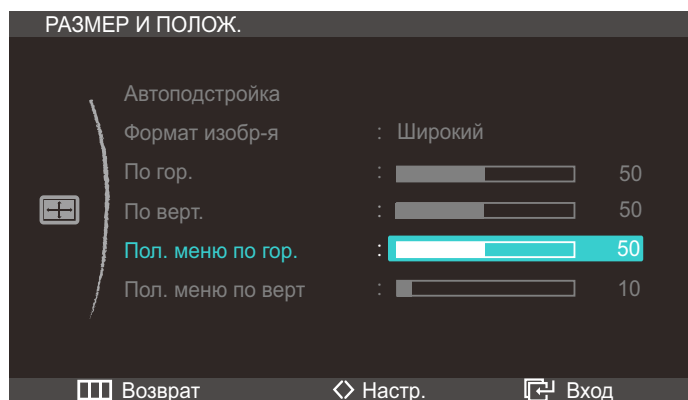





- 4 Отрегулируйте настройку Пол. меню по гор., используя кнопку [  ].

## 6.6 Пол. меню по верт

Перемещение меню вверх или вниз.

### 6.6.1 Настройка Пол. меню по верт

- 1 Нажмите на изделии кнопку [  ].
- 2 Нажимайте на изделии кнопки [  ], чтобы перейти в раздел РАЗМЕР И ПОЛОЖ., затем нажмите [  ].
- 3 Нажимайте на изделии кнопки [  ], чтобы перейти в раздел Пол. меню по верт, затем нажмите [  ]. Отобразится следующий экран.

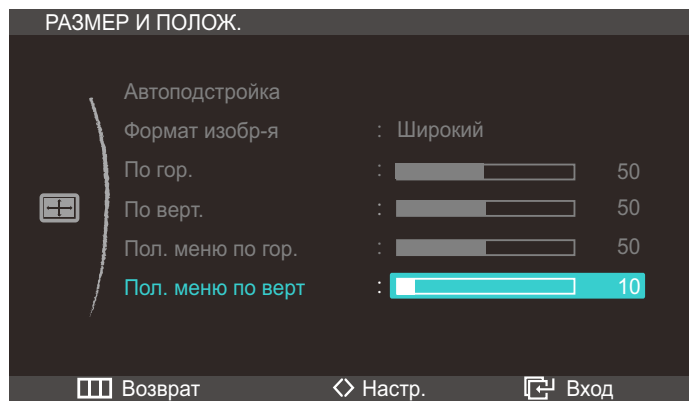

- 4 Отрегулируйте настройку Пол. меню по верт, используя кнопку [  ].

## 7.1 HUB

Настройки для использования функции HUB изделия.

- 
 • Подробная информация об использовании функции **HUB** приведена в разделе "2.1 О функции "HUB Monitor"".
- Чтобы вызвать экран настроек **HUB**, нажмите кнопку **HUB** на подставке.

### 7.1.1 Подключение USB

Можно посмотреть статус соединения через кабель USB между изделием и ПК.

- 
 • Статус соединения отображается, даже если в качестве источника сигнала выбран не режим **USB**.
- При выборе параметра **Подключение USB**, если подключен кабель USB, источник сигнала автоматически переключается в режим **USB**.

#### Настройка параметра Подключение USB

- 1 Нажмите на изделии кнопку [HUB].
- 2 Нажимайте на изделии кнопки [↖↗], чтобы перейти в раздел **НАСТР. И СБРОС**, затем нажмите [↵].
- 3 Нажимайте на изделии кнопки [↖↗], чтобы перейти в раздел **HUB**, затем нажмите [↵]. Отображается сообщение о подключении или отключении кабеля USB.
- 4 Если подключен кабель USB, нажмите [↖↗], чтобы перейти в раздел **Подключение USB**, затем нажмите [↵]. Источник входного сигнала переключится в режим **USB**.

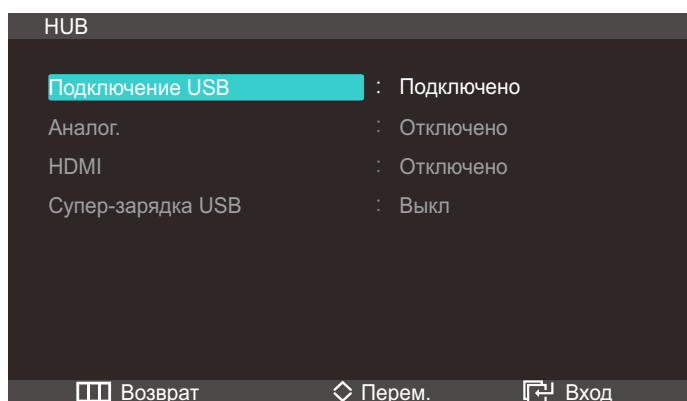

### 7.1.2 Аналог.

Можно посмотреть статус соединения через кабель **Аналог.** между изделием и ПК.

- 
 • Статус соединения отображается, даже если в качестве источника сигнала выбран не режим **Аналог.**

- При выборе режима **Аналог.**, если подключен аналоговый кабель, источник сигнала автоматически переключается в режим **Аналог.**

### Настройка Аналог.

- 1 Нажмите на изделии кнопку [■].
- 2 Нажимайте на изделии кнопки [↖↗], чтобы перейти в раздел **НАСТР. И СБРОС**, затем нажмите [⏪].
- 3 Нажимайте на изделии кнопки [↖↗], чтобы перейти в раздел **HUB**, затем нажмите [⏪]. Отображается сообщение о подключении или отключении аналогового кабеля.
- 4 Если подключен аналоговый кабель, нажмите [↖↗], чтобы перейти в раздел **Аналог.**, затем нажмите [⏪]. Источник входного сигнала переключится в режим **Аналог.**

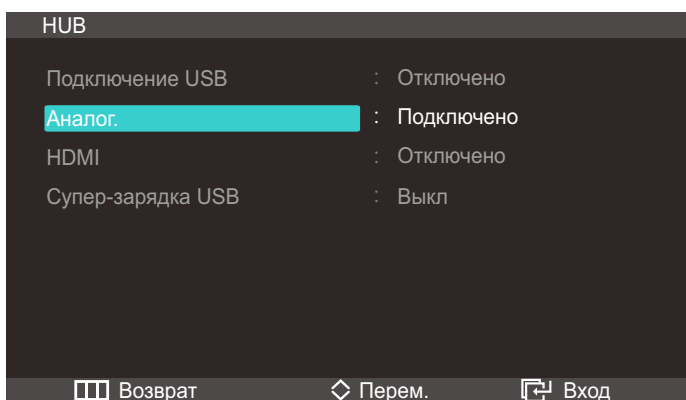

### 7.1.3 HDMI

Можно посмотреть статус соединения через кабель HDMI между изделием и AV-устройством.

- Статус соединения отображается, даже если в качестве источника сигнала выбран не режим **HDMI**.
- При выборе режима **HDMI**, если подключен кабель HDMI, источник сигнала автоматически переключается в режим **HDMI**.

### Настройка HDMI

- 1 Нажмите на изделии кнопку [■].
- 2 Нажимайте на изделии кнопки [↖↗], чтобы перейти в раздел **НАСТР. И СБРОС**, затем нажмите [⏪].
- 3 Нажимайте на изделии кнопки [↖↗], чтобы перейти в раздел **HUB**, затем нажмите [⏪]. Отображается сообщение о подключении или отключении кабеля HDMI.

- 4 Если подключен кабель HDMI, нажмите [↵], чтобы перейти в раздел **HDMI**, затем нажмите [↵]. Источник входного сигнала переключится в режим **HDMI**.

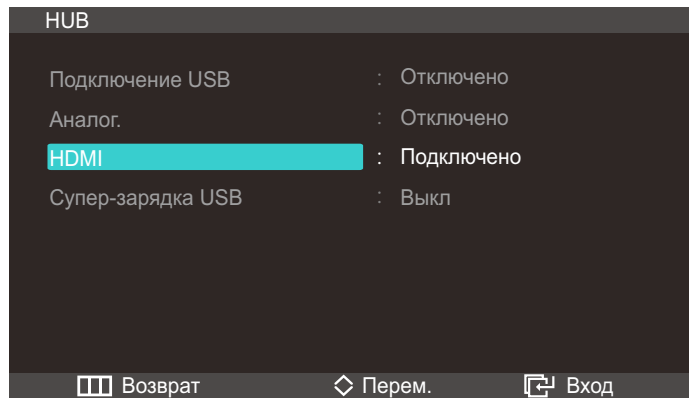

### 7.1.4 Супер-зарядка USB

Батарею устройства-источника сигналов можно быстро зарядить через порт USB 3.0 на устройстве.

- Если для параметра **Супер-зарядка USB** установлено значение “Вкл.”, передача данных недоступна.
- Для зарядки батареи с помощью обычного зарядного устройства или обеспечения передачи данных установите для параметра **Супер-зарядка USB** значение “Выкл.”.
- Источник входного сигнала не требует зарядки.

#### Настройка функции Супер-зарядка USB

- 1 Нажмите на изделии кнопку [⏏].
- 2 Нажимайте на изделии кнопки [↵], чтобы перейти в раздел **НАСТР. И СБРОС**, затем нажмите [↵].
- 3 Нажимайте на изделии кнопки [↵], чтобы перейти в раздел **HUB**, затем нажмите [↵].
- 4 Нажимайте на изделии кнопки [↵], чтобы перейти в раздел **Супер-зарядка USB**, затем нажмите [↵]. Отобразится следующий экран.

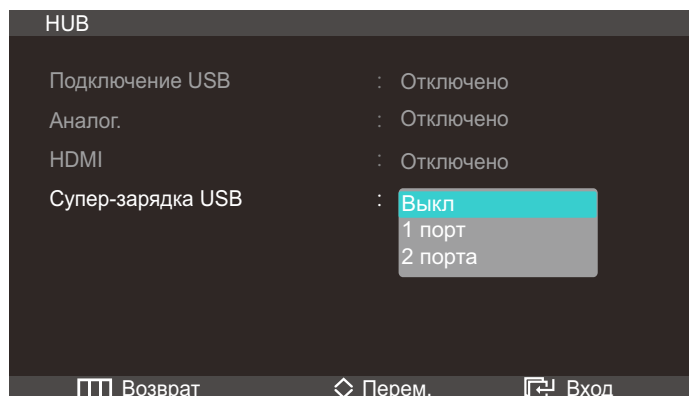

- **Выкл**: отключение функции **Супер-зарядка USB**.

- **1 порт:** подключение одного порта USB 3.0 (со значком зарядки) для быстрой зарядки батареи.
    -  Функция быстрой зарядки аккумулятора доступна только для порта USB 3.0 (он расположен самым первым с левой стороны монитора, если смотреть на него спереди).
  - **2 порта:** подключение двух портов USB 3.0 для быстрой зарядки батареи.
- 5 Нажмите [**↖↗**], чтобы перейти к нужному параметру, затем нажмите [**☑**].
  - 6 Выбранный параметр будет применен.

## 7.2 Экосохранение

Настройка энергопотребления изделия для экономии энергии.

### 7.2.1 Настройка Экосохранение

- 1 Нажмите на изделии кнопку [**☰**].
- 2 Нажимайте на изделии кнопки [**↖↗**], чтобы перейти в раздел **НАСТР. И СБРОС**, затем нажмите [**☑**].
- 3 Нажимайте на изделии кнопки [**↖↗**], чтобы перейти в раздел **Экосохранение**, затем нажмите [**☑**]. Отобразится следующий экран.

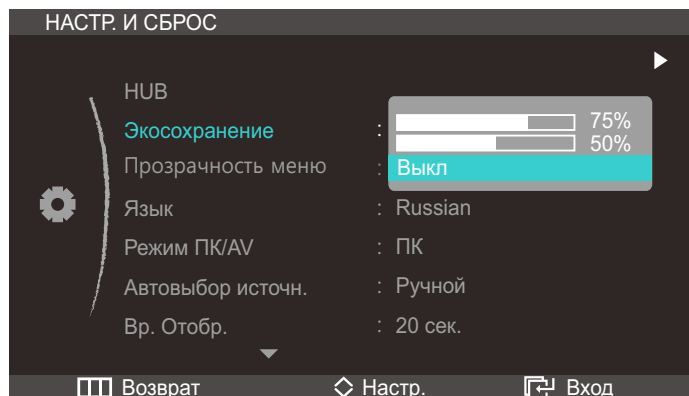

- **75 %:** снижение энергопотребления изделия до 75 %.
  - **50%:** снижение энергопотребления изделия до 50%.
  - **Выкл:** Отключение режима энергосбережения
- 4 Нажмите [**↖↗**], чтобы перейти к нужному параметру, затем нажмите [**☑**].
  - 5 Выбранный параметр будет применен.

## 7.3 Прозрачность меню

Настройка уровня прозрачности окон меню:

### 7.3.1 Изменение настройки Прозрачность меню

- 1 Нажмите на изделии кнопку [III].
- 2 Нажимайте на изделии кнопки [↖↗], чтобы перейти в раздел **НАСТР. И СБРОС**, затем нажмите [☰].
- 3 Нажимайте на изделии кнопки [↖↗], чтобы перейти в раздел **Прозрачность меню**, затем нажмите [☰]. Отобразится следующий экран.

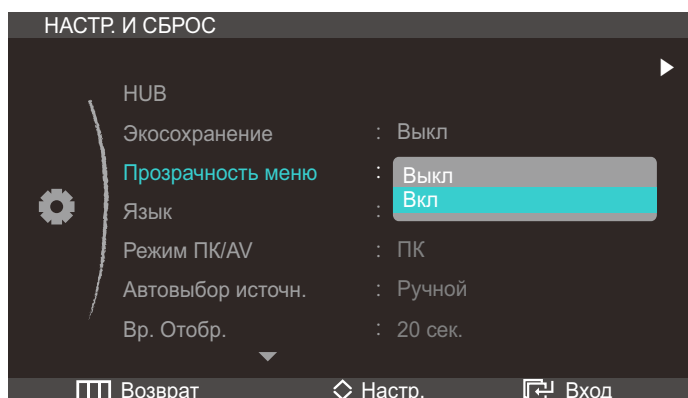

- 4 Нажмите [↖↗], чтобы перейти к нужному параметру, затем нажмите [☰].
- 5 Выбранный параметр будет применен.

## 7.4 Язык

Выбор языка меню.



- Изменение настройки языка будет применено только для экранных меню.
- Оно не будет применено к другим функциям компьютера.

### 7.4.1 Изменение параметра Язык

- 1 Нажмите на изделии кнопку [III].
- 2 Нажимайте на изделии кнопки [↖↗], чтобы перейти в раздел **НАСТР. И СБРОС**, затем нажмите [☰].

- 3 Нажимайте на изделия кнопки [↖↗], чтобы перейти в раздел **Язык**, затем нажмите [↵]. Отобразится следующий экран.

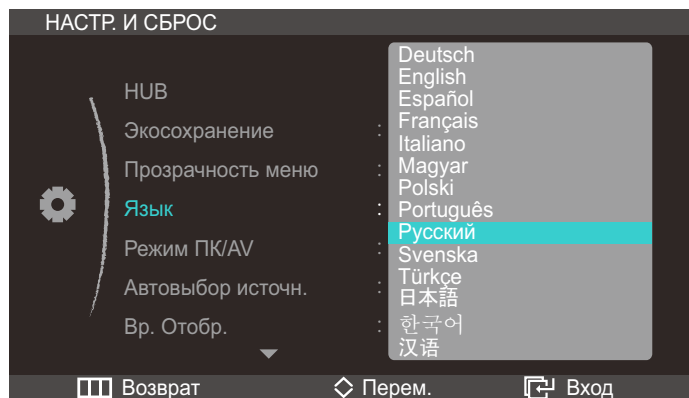

- 4 Нажмите [↖↗], чтобы перейти к нужному параметру, затем нажмите [↵].
- 5 Выбранный параметр будет применен.

## 7.5 Режим ПК/AV

Установите для параметра **Режим ПК/AV** значение **AV**. Размер изображения увеличится. Данный параметр полезен при просмотре фильмов.

 **Режим ПК/AV** доступен только в режиме **HDMI**.

### 7.5.1 Настройка Режим ПК/AV

- 1 Нажмите на изделие кнопку [⏏].
- 2 Нажимайте на изделия кнопки [↖↗], чтобы перейти в раздел **НАСТР. И СБРОС**, затем нажмите [↵].
- 3 Нажимайте на изделия кнопки [↖↗], чтобы перейти в раздел **Режим ПК/AV**, затем нажмите [↵]. Отобразится следующий экран.

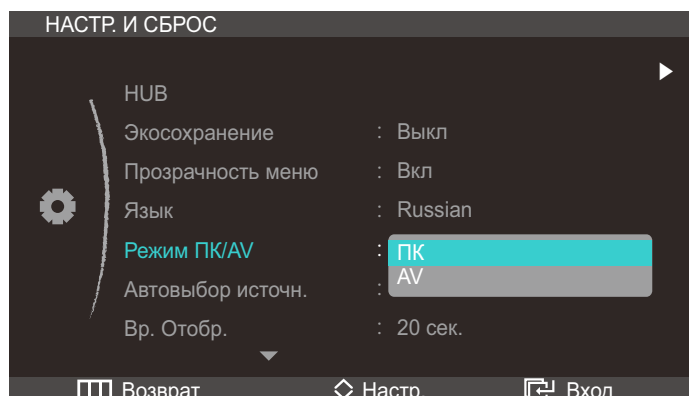

- 4 Нажмите [**^**], чтобы перейти к нужному параметру, затем нажмите [**↵**].
- 5 Выбранный параметр будет применен.

## 7.6 Автовыбор источн.

Активизировать **Автовыбор источн.**

### 7.6.1 Настройка Автовыбор источн.

- 1 Нажмите на изделии кнопку [ **III** ].
- 2 Нажимайте на изделии кнопки [ **^v** ], чтобы перейти в раздел **НАСТР. И СБРОС**, затем нажмите [ **☰** ].
- 3 Нажимайте на изделии кнопки [ **^v** ], чтобы перейти в раздел **Автовыбор источн.**, затем нажмите [ **☰** ]. Отобразится следующий экран.

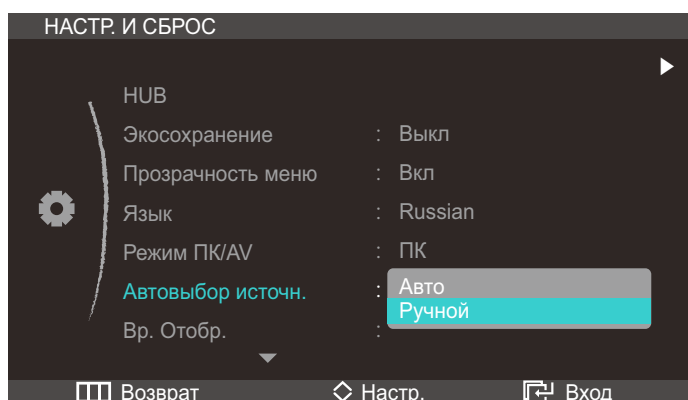

- **Авто**: Источник сигнала распознается автоматически.
  - **Ручной**: выбор источника сигнала вручную.
- 4 Нажмите [ **^v** ], чтобы перейти к нужному параметру, затем нажмите [ **☰** ].
  - 5 Выбранный параметр будет применен.

## 7.7 Вр. Отобр.

Настройка автоматического исчезновения экранного меню (OSD) с дисплея, если оно не используется в течение заданного времени.

Настройка **Вр. Отобр.** используется для задания времени, по прошествии которого экранное меню будет исчезать.

### 7.7.1 Настройка Вр. Отобр.

- 1 Нажмите на изделии кнопку [■].
- 2 Нажимайте на изделии кнопки [↖↗], чтобы перейти в раздел **НАСТР. И СБРОС**, затем нажмите [⏏].
- 3 Нажимайте на изделии кнопки [↖↗], чтобы перейти в раздел **Вр. Отобр.**, затем нажмите [⏏].  
Отобразится следующий экран.

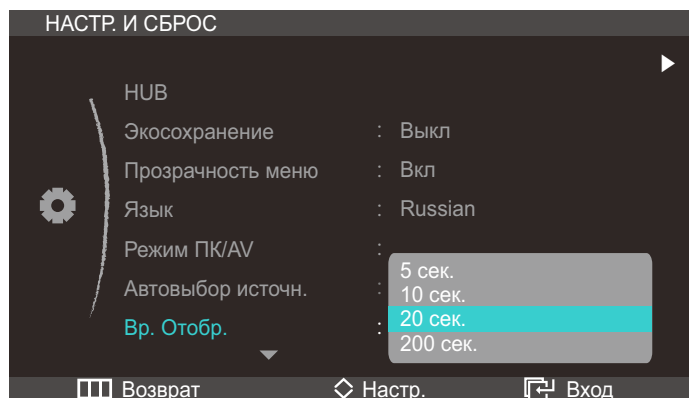

- 4 Нажмите [↖↗], чтобы перейти к нужному параметру, затем нажмите [⏏].
- 5 Выбранный параметр будет применен.

## 7.8 Время повт. клав.

Настройка времени отклика кнопок при их нажатии.

### 7.8.1 Настройка Время повт. клав.

- 1 Нажмите на изделии кнопку [■].
- 2 Нажимайте на изделии кнопки [↖↗], чтобы перейти в раздел **НАСТР. И СБРОС**, затем нажмите [⏏].

- 3 Нажимайте на изделия кнопки [↖↗], чтобы перейти в раздел **Время повт. клав.**, затем нажмите [⏏]. Отобразится следующий экран.

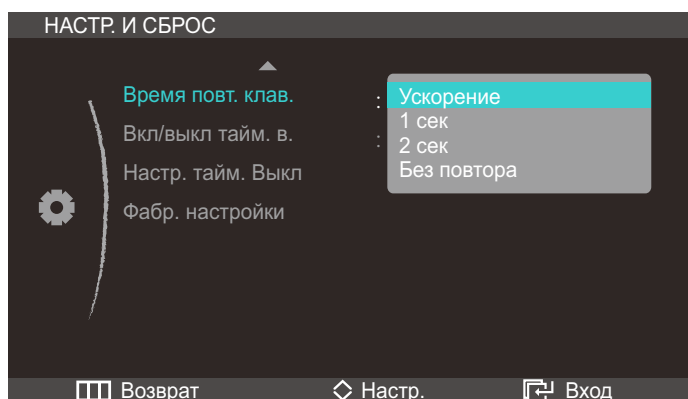

- Можно выбрать настройки **Ускорение**, **1 сек** или **2 сек**. При выборе настройки **Без повтора** кнопка срабатывает только один раз при нажатии.
- 4 Нажмите [↖↗], чтобы перейти к нужному параметру, затем нажмите [⏏].
  - 5 Выбранный параметр будет применен.

## 7.9 Вкл/выкл тайм. в.

Включение или отключение таймера автоматического выключения изделия.

### 7.9.1 Настройка Вкл/выкл тайм. в.

- 1 Нажмите на изделие кнопку [⏏].
- 2 Нажимайте на изделия кнопки [↖↗], чтобы перейти в раздел **НАСТР. И СБРОС**, затем нажмите [⏏].
- 3 Нажимайте на изделия кнопки [↖↗], чтобы перейти в раздел **Вкл/выкл тайм. в.**, затем нажмите [⏏]. Отобразится следующий экран.

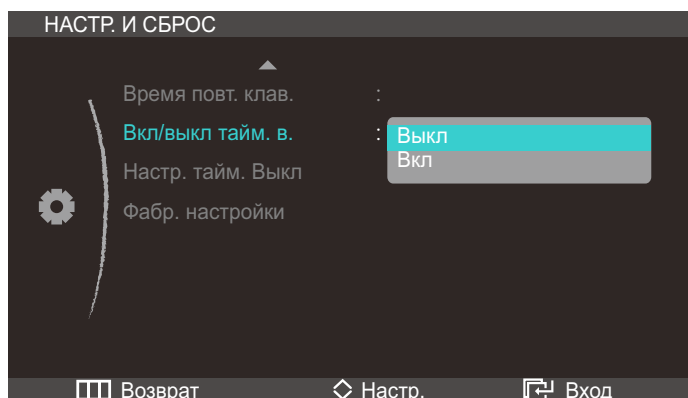

- **Выкл:** Отключение таймера автоматического выключения, чтобы изделие не выключалось автоматически.
  - **Вкл:** включение таймера автоматического выключения, чтобы изделие выключалось автоматически.
- 4 Нажмите [**↵**], чтобы перейти к нужному параметру, затем нажмите [**☰**].
  - 5 Выбранный параметр будет применен.

## 7.10 Настр. тайм. Выкл

Для таймера можно задать значение в диапазоне от 1 до 23 часов. По прошествии заданного времени изделие автоматически выключается.



Эта настройка доступна, только если для настройки **Вкл/выкл тайм. в.** задано значение **Вкл**.

### 7.10.1 Настройка Настр. тайм. Выкл

- 1 Нажмите на изделии кнопку [**☰**].
- 2 Нажимайте на изделии кнопки [**↵**], чтобы перейти в раздел **НАСТР. И СБРОС**, затем нажмите [**☰**].
- 3 Нажимайте на изделии кнопки [**↵**], чтобы перейти в раздел **Настр. тайм. Выкл**, затем нажмите [**☰**]. Отобразится следующий экран.

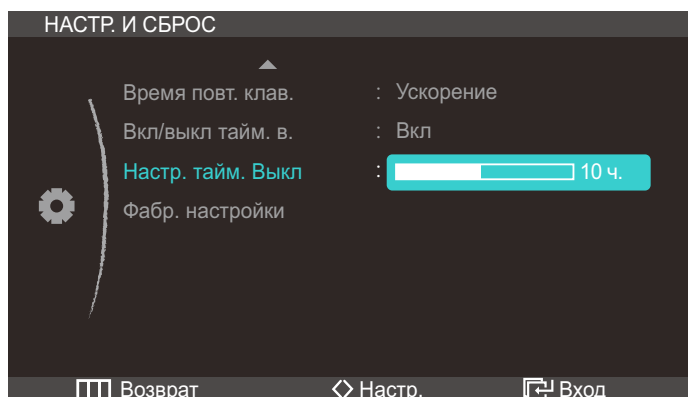

- 4 Нажмите [**</>**], чтобы изменить настройку **Настр. тайм. Выкл**.

## 7.11 Сброс

Возврат всех настроек к заводским значениям по умолчанию.

### 7.11.1 Инициализация настроек (Фабр. настройки)

- 1 Нажмите на изделии кнопку [⏏].
- 2 Нажимайте на изделии кнопки [↖↗], чтобы перейти в раздел **НАСТР. И СБРОС**, затем нажмите [⏏].
- 3 Нажимайте на изделии кнопки [↖↗], чтобы перейти в раздел **Фабр. настройки**, затем нажмите [⏏]. Отобразится следующий экран.

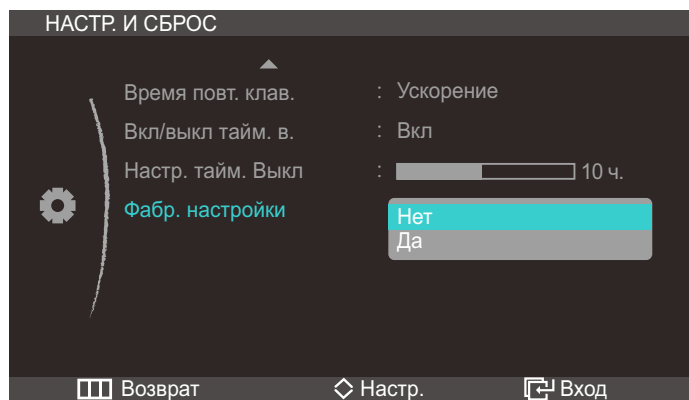

- 4 Нажмите [↖↗], чтобы перейти к нужному параметру, затем нажмите [⏏].
- 5 Выбранный параметр будет применен.

## 8.1 ИНФОРМАЦИЯ

Просмотр информации о текущем источнике сигнала, частоте и разрешении.

### 8.1.1 Отображение ИНФОРМАЦИЯ

- 1 Нажмите на изделии кнопку [III].
- 2 Нажмите [↖↗], чтобы перейти в раздел **ИНФОРМАЦИЯ**. Просмотр информации о текущем источнике сигнала, частоте и разрешении.

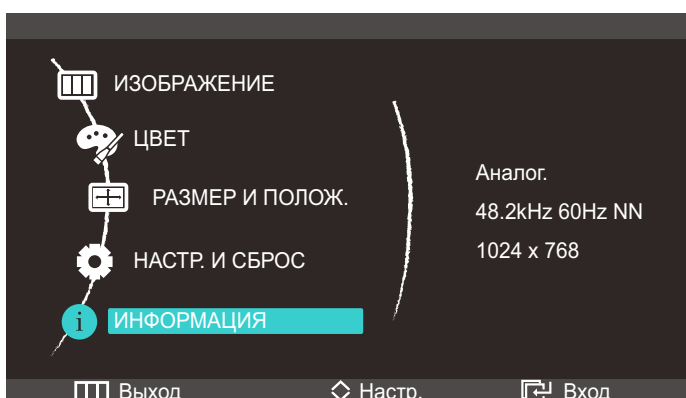

## 8.2 Изменение настройки Яркость на экране включения

Отрегулируйте настройку **Яркость** на экране включения, когда экранное меню недоступно, используя кнопку [↖↗].

- 1 Нажмите на изделии кнопку [↖↗]. Отобразится следующий экран.

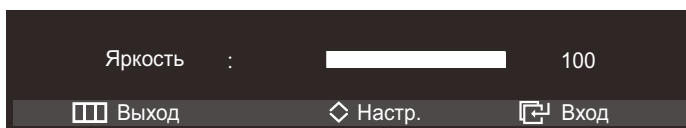

- 2 Отрегулируйте настройку **Яркость**, используя кнопку [↖↗].

### 8.3 Изменение настройки Громк. на экране включения

Отрегулируйте настройку **Громк.** на экране включения, когда экранное меню недоступно, используя кнопку [↔].

 Доступно только в режиме **HDMI**.

- 1 Нажмите на изделии кнопку [↔]. Отобразится следующий экран.

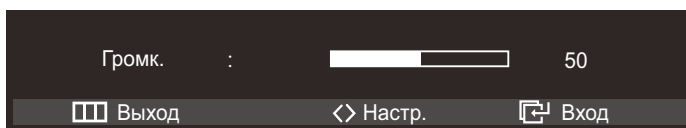

- 2 Отрегулируйте настройку **Громк.**, используя кнопку [↔].

### 8.4 Настройка HUB на начальном экране

Чтобы открыть меню настроек HUB, нажмите кнопку [**Hub**] на стойке, когда отображается начальный экран (экранное меню отсутствует).

- 1 Когда отобразится начальный экран, нажмите кнопку [**Hub**].

 Можно изменить настройки параметров **Подключение USB**, **Аналог.**, **HDMI** и **Супер-зарядка USB**.

- 2 Измените настройки с помощью кнопок [^/∨].

 Дополнительную информацию по применению функции HUB см. в разделе "7.1 HUB".

## 9.1 Действия перед обращением в сервисный центр Samsung

### 9.1.1 Проверка работы устройства



Прежде чем обращаться в центр по обслуживанию клиентов Samsung, проверьте следующим образом работу устройства. Если проблему устранить не удастся, обратитесь в центр по обслуживанию клиентов Samsung.

Проверьте, нормально ли работает устройство, с помощью функции проверки устройства.

Если экран выключен и индикатор питания мигает, несмотря на то что изделие правильно подключено к ПК, выполните самодиагностику.

- 1 Отключите питание компьютера и устройства.
- 2 Отключите кабель от изделия.
- 3 Включение питания устройства.
- 4 Если отображается сообщение **Проверьте сигн. каб.**, изделие исправно.



Если экран остается пустым, проверьте систему компьютера, видеоконтроллер и кабель.

### 9.1.2 Проверка разрешения и частоты

Для режима, превышающего поддерживаемое разрешение (см. "10.3 Таблица стандартных режимов сигнала"), на короткое время выводится сообщение **Неоптим. режим.**

### 9.1.3 Проверьте следующие показатели.

Проблема, связанная с установкой (режим ПК)	
Экран продолжает включаться и выключаться.	Проверьте кабельное соединение между устройством и компьютером и убедитесь в его надежности. (См. "3.2 Подключение и использование компьютера".)
Неисправность экрана	
Не горит индикатор питания. Экран не включается.	Проверьте, правильно ли подключен кабель питания к изделию (см. "3.2 Подключение и использование компьютера").

Неисправность экрана	
Отображается сообщение <b>Проверьте сигн. каб.</b>	Проверьте, правильно ли подключен кабель к изделию. (См. "3.2 Подключение и использование компьютера".)
	Проверьте, включено ли питание устройства, подключенного к вашему устройству.
"Отображается индикация <b>Неоптимальный режим.</b>	Это сообщение отображается, если сигнал от видеокарты превышает допустимые значения разрешения или частоты изделия.
	Измените максимальное разрешение и частоту в соответствии с характеристиками изделия (страница 89).
Изображения на экране искажены.	Проверьте, правильно ли подключен кабель к изделию (см. "3.2 Подключение и использование компьютера").
Нечеткие изображения на экране. Изображения на экране размыты.	Измените настройки <b>Грубо</b> (страница 53) и <b>Точно</b> (страница 54).
	Отсоедините все дополнительные принадлежности (удлинительный видеокабель и т.п.) и повторите попытку.
	Установите рекомендуемый уровень разрешения и частоты. (См. "10.1 Общие".)
Изображения на экране колеблются и дрожат.	Проверьте, совместимы ли разрешение и частота ПК с изделием, если необходимо, измените настройки — см. таблицу стандартных режимов сигнала (страница 89) в данном руководстве и меню <b>ИНФОРМАЦИЯ</b> в изделии.
Тени или остаточные изображения на экране.	
Экран слишком светлый. Экран слишком темный.	Измените настройки <b>Яркость</b> (страница 51) и <b>Контраст</b> (страница 51).
Цвета на экране отображаются неверно.	Измените настройки <b>ЦВЕТ</b> . (См. "Настройка оттенка" НА СТР. 57.)
Цвета на экране затенены или искажены.	Измените настройки <b>ЦВЕТ</b> . (См. "Настройка оттенка" НА СТР. 57.)
Белый не выглядит белым.	Измените настройки <b>ЦВЕТ</b> . (См. "Настройка оттенка" НА СТР. 57.)

## Неисправность экрана

Отсутствуют изображения на экране, а индикатор питания мигает каждые 0,5-1 секунду.	Устройство находится в режиме энергосбережения.
	Для возврата к предыдущему экрану нажмите любую клавишу на клавиатуре или переместите мышь.

## Проблема, связанная со звуком

Нет звука.	Проверьте подключение аудиокабеля или отрегулируйте громкость.
	Проверьте уровень громкости.
Уровень громкости слишком низкий.	Настройка громкости.
	Если после настройки до максимального уровня громкость все еще слишком мала, отрегулируйте громкость на звуковой плате компьютера или через программное обеспечение.

## Неисправность устройства-источника сигналов

Во время загрузки компьютера раздается звуковой сигнал.	Если во время загрузки компьютера раздается звуковой сигнал, требуется провести осмотр компьютера.
---	--

## 9.2 Вопросы и ответы

Вопрос	Ответ
Как изменить частоту?	<p data-bbox="667 528 1155 562">Задайте частоту на графической плате.</p> <ul data-bbox="667 589 1461 1368" style="list-style-type: none"><li data-bbox="667 589 1461 741">• Windows XP: Выберите Панель управления → Оформление и темы → Дисплей → Параметры → Дополнительно → Монитор и измените настройку Частота обновления экрана в разделе Параметры монитора.</li><li data-bbox="667 763 1461 916">• Windows ME/2000: Выберите Панель управления → Экран → Параметры → Дополнительно → Монитор и измените настройку Частота обновления экрана в разделе Параметры монитора.</li><li data-bbox="667 938 1461 1167">• Windows Vista: Выберите Панель управления → Оформление и персонализация → Персонализация → Параметры дисплея → Дополнительно → Монитор и измените настройку Частота обновления экрана в разделе Параметры монитора.</li><li data-bbox="667 1189 1461 1368">• Windows 7: Выберите Панель управления → Оформление и персонализация → Дисплей → Разрешение экрана → Дополнительно → Монитор и измените настройку Частота обновления экрана в разделе Параметры монитора.</li></ul>

Вопрос	Ответ
Как изменить разрешение?	<ul style="list-style-type: none"> <li>• Windows XP: выберите Панель управления → Оформление и темы → Дисплей → Настройки и настройте разрешение.</li> <li>• Windows ME/2000: Перейдите в меню Панель управления → Экран → Параметры и измените разрешение.</li> <li>• Windows Vista: выберите Панель управления → Оформление и персонализация → Персонализация → Параметры дисплея и настройте разрешение.</li> <li>• Windows 7: выберите Панель управления → Оформление и персонализация → дисплея → Настройка разрешения экрана и настройте разрешение.</li> </ul>
Как задать режим энергосбережения?	<ul style="list-style-type: none"> <li>• Windows XP: задайте режим энергосбережения, выбрав Панель управления → Оформление и темы → Дисплей → Параметры экранной заставки или BIOS SETUP на компьютере.</li> <li>• Windows ME/2000: задайте режим энергосбережения, выбрав Панель управления → Дисплей → Параметры экранной заставки или BIOS SETUP на компьютере.</li> <li>• Windows Vista: задайте режим энергосбережения, выбрав Панель управления → Оформление и персонализация → Персонализация → Параметры экранной заставки или BIOS SETUP на компьютере.</li> <li>• Windows 7: задайте режим энергосбережения, выбрав Панель управления → Оформление и персонализация → Персонализация → Параметры экранной заставки или BIOS SETUP на компьютере.</li> </ul>



Дополнительные инструкции и настройки приведены в руководство пользователя ПК или видеокарты.

## 10.1 Общие

ЖК-монитор (Плазменный монитор) - устройство, предназначенное для визуального отображения текстовой и графической информации.

Номер сертификата	РОСС KR.AB57.B00055
Срок действия сертификата	13.01.2011 - 12.01.2014
Орган сертификации	ООО "АЛЪТТЕСТ" 117418, Москва, ул. Цюрупы, д.14
IP (степень защиты от попадания твердых частиц и влаги)	IP 20
Класс защиты прибора от поражения электрическим током	Не доступно для данного устройства
Напряжение питания	Постоянный ток: 14 В

Название модели		C23A550U	C27A550U
дисплей	Размер	23,0 дюйм. / 58см	27,0 дюйм. / 68см
	Область экрана	286,74 мм (В) x 509,76 мм (Г)	336,15 мм (В) x 597,6 мм (Г)
Синхронизация	Частота горизонтальной развертки	30 ~ 81 кГц	
	Частота вертикальной развертки	49 ~ 75 кГц	
Количество отображаемых цветов		16,7 млн. цветов (6 бит с Hi-FRC)	
Разрешение	Оптимальное разрешение	1920 x 1080 при частоте 60 Гц	
	Максимальное разрешение	1920 x 1080 при частоте 60 Гц	
Максимальная частота синхронизации пикселей		164 МГц	
Источник питания		Напряжение данного устройства: от 100 до 240 В. См. сведения на этикетке на задней панели устройства, поскольку в разных странах стандартным считается разное напряжение.	
Сигнальные разъемы		USB 3.0, HDMI, D-sub	
Размеры (Ш x В x Г) /Вес		550,4 x 433,9 x 232,8 мм / 4,4 кг	638,6 x 485,4 x 232,8 мм / 5,2 кг

Название модели		C23A550U	C27A550U
Условия окружающей среды	Эксплуатация	Рабочая температура: 10°C ~ 40°C (50°F ~ 104°F) Влажность: 10 % ~ 80 %, без конденсации	
	Хранение	Рабочая температура: -20°C ~ 60°C (-4°F ~ 140°F) Влажность: 5% ~ 95%, без конденсации	
Plug-and-Play		Данный монитор можно устанавливать и использовать с любыми системами, совместимыми с Plug-and-Play. Благодаря двустороннему обмену данными между монитором и системой компьютера можно оптимизировать настройки монитора. Установка монитора выполняется автоматически. Однако можно задать настройки установки по своему усмотрению.	
Точки дисплея (пиксели)		Из-за технологии производства этого изделия приблизительно 1 пиксель на миллион на ЖК-экране может казаться ярче или темнее. Это не влияет на работу устройства.  ЖК-панель типа 23 (экран 58 см): включает 6.220.800 подпикселей.  ЖК-панель типа 27 (экран 68 см): включает 6.220.800 подпикселей.	



В целях повышения качества технические характеристики, представленные выше, могут изменяться без уведомления.



Устройство класса В (устройство широковещательной связи для домашнего использования)

Устройство класса В разработано для домашнего использования, удовлетворяет соответствующим требованиям к электромагнитной совместимости и может использоваться во всех регионах. (Электромагнитное излучение устройств класса В меньше, чем у устройств класса А)



## 10.2 Режим экономии электроэнергии

Функция энергосбережения данного устройства способствует снижению потребления энергии, поскольку если устройство не используется в течение определенного периода времени, экран выключается, а цвет индикатора питания изменяется. В режиме энергосбережения электропитание не отключается. Чтобы снова загорелся экран, нажмите любую клавишу на клавиатуре или переместите мышь. Режим энергосбережения работает только в том случае, когда устройство подключено к компьютеру, имеющему функцию энергосбережения.

## C23A550U

Режим экономии электроэнергии	Нормальная работа	Режим энергосбережения	Питание отключено (кнопка питания)
Индикатор питания	Горит	Мигает	Темно-желтый
Потребление электроэнергии	33,6 Вт	1 Вт или ниже	0,3 Вт

## C27A550U

Режим экономии электроэнергии	Нормальная работа	Режим энергосбережения	Питание отключено (кнопка питания)
Индикатор питания	Горит	Мигает	Темно-желтый
Потребление электроэнергии	43,8 Вт	1 Вт или ниже	0,3 Вт



- Представленный уровень энергопотребления в разных рабочих условиях или в случае изменения настроек может быть разным.
- Чтобы снизить потребление энергии до 0 Вт, выключите выключатель на задней стороне изделия или отключите кабель питания. Если изделие не используется в течение длительного времени, следует отключить кабель питания. Чтобы снизить потребление энергии до 0 Вт, если нет выключателя питания, отключите кабель питания.

### 10.3 Таблица стандартных режимов сигнала



В данном устройстве предусмотрена настройка только одного значения разрешения для каждого определенного размера экрана, что, вследствие особенностей дисплея, позволяет добиться оптимального качества изображения. Поэтому при выборе разрешения, отличающегося от указанного, возможно ухудшение качества изображения. Чтобы избежать ухудшения качества изображения, рекомендуется выбрать оптимальное разрешение, указанное для размера экрана изделия.

Если сигнал, соответствующий стандартному режиму сигнала, передается с ПК, то экран подстраивается автоматически. Если сигнал, передаваемый с компьютера, не входит в список сигналов, посылаемых в стандартном режиме, экран может оставаться пустым, хотя индикатор питания будет гореть. В этом случае измените настройки в соответствии с приведенной ниже таблицей и сведениями руководства пользователя для графической платы.

Разрешение	Частота горизонтальной развертки (кГц)	Частота вертикальной развертки (Гц)	Частота синхронизации или пикселей (МГц)	Полярность синхронизации (Г/В)
VESA, 640 x 480	31,469	59,940	25,175	-/-
VESA, 800 x 600	35,156	56,250	36,000	+/+
VESA, 800 x 600	37,879	60,317	40,000	+/+
VESA, 1024 x 768	48,363	60,004	65,000	-/-
VESA, 1280 x 800	49,702	59,810	83,500	-/+
VESA, 1280 x 960	60,000	60,000	108,000	+/+
VESA, 1280 x 1024	63,981	60,020	108,000	+/+
VESA, 1440 x 900	55,935	59,887	106,500	-/+
VESA, 1600 x 1200	75,000	60,000	162,000	+/+
VESA, 1680 x 1050	65,290	59,954	146,250	-/+
VESA, 1920 x 1080	67,500	60,000	148,500	+/+



- Частота горизонтальной развертки  
Время, необходимое для сканирования одной строки от левой стороны экрана до правой, называется горизонтальным периодом. Обратная величина горизонтального периода называется частотой горизонтальной развертки. Частота горизонтальной развертки измеряется в кГц.

- Частота вертикальной развертки  
Повторное отображение одного изображения несколько десятков раз в секунду позволяет видеть естественное изображение. Частота повторения называется частотой вертикальной развертки или частотой обновления и указывается в герцах (Гц).

## Обращение в SAMSUNG WORLDWIDE



Если у Вас есть вопросы или предложения относительно продукции Samsung, обратитесь в центр поддержки покупателей SAMSUNG.

EUROPE		
ALBANIA	42 27 5755	-
AUSTRIA	0810 - SAMSUNG (7267864,€ 0.07/min)	<a href="http://www.samsung.com">http://www.samsung.com</a>
BELGIUM	02-201-24-18	<a href="http://www.samsung.com/be">http://www.samsung.com/be</a> (Dutch) <a href="http://www.samsung.com/be_fr">http://www.samsung.com/be_fr</a> (French)
BOSNIA	05 133 1999	-
BULGARIA	07001 33 11	<a href="http://www.samsung.com">http://www.samsung.com</a>
CROATIA	062 SAMSUNG (062 726 7864)	<a href="http://www.samsung.com">http://www.samsung.com</a>
CZECH	800-SAMSUNG (800-726786)	<a href="http://www.samsung.com">http://www.samsung.com</a>
	Samsung Zrt., česká organizační složka, Oasis Florenc, Sokolovská394/17, 180 00, Praha 8	
DENMARK	70 70 19 70	<a href="http://www.samsung.com">http://www.samsung.com</a>
FINLAND	030 - 6227 515	<a href="http://www.samsung.com">http://www.samsung.com</a>
FRANCE	01 48 63 00 00	<a href="http://www.samsung.com">http://www.samsung.com</a>
GERMANY	01805 - SAMSUNG (726-7864,€ 0,14/Min)	<a href="http://www.samsung.com">http://www.samsung.com</a>
GREECE	2106293100	<a href="http://www.samsung.com">http://www.samsung.com</a>
HUNGARY	06-80-SAMSUNG (726-7864)	<a href="http://www.samsung.com">http://www.samsung.com</a>
ITALIA	800-SAMSUNG (726-7864)	<a href="http://www.samsung.com">http://www.samsung.com</a>
KOSOVO	+381 0113216899	-
LUXEMBURG	261 03 710	<a href="http://www.samsung.com">http://www.samsung.com</a>
MACEDONIA	023 207 777	-
MONTENEGRO	020 405 888	-
NETHERLANDS	0900 - SAMSUNG (0900- 7267864) (€ 0,10/Min)	<a href="http://www.samsung.com">http://www.samsung.com</a>
NORWAY	815-56 480	<a href="http://www.samsung.com">http://www.samsung.com</a>
POLAND	0 801 1SAMSUNG (172678) 022 - 607 - 93 - 33	<a href="http://www.samsung.com">http://www.samsung.com</a>

EUROPE		
PORTUGAL	80820-SAMSUNG (726-7864)	<a href="http://www.samsung.com">http://www.samsung.com</a>
RUMANIA	08010 SAMSUNG (08010 7267864) – doar din rețeaua Romtelecom, tarif local; 021.206.01.10 – din orice rețea, tarif normal	<a href="http://www.samsung.com">http://www.samsung.com</a>
SERBIA	0700 Samsung (0700 726 7864)	<a href="http://www.samsung.com">http://www.samsung.com</a>
SLOVAKIA	0800 - SAMSUNG (0800-726 786)	<a href="http://www.samsung.com/sk">http://www.samsung.com/sk</a>
SPAIN	902 - 1 - SAMSUNG (902 172 678)	<a href="http://www.samsung.com">http://www.samsung.com</a>
SWEDEN	0771 726 7864 (SAMSUNG)	<a href="http://www.samsung.com">http://www.samsung.com</a>
SWITZERLAND	0848-SAMSUNG (7267864, CHF 0.08/min)	<a href="http://www.samsung.com/ch">http://www.samsung.com/ch</a> <a href="http://www.samsung.com/ch_fr">http://www.samsung.com/ch_fr</a> (French)
U.K	0330 SAMSUNG (7267864)	<a href="http://www.samsung.com">http://www.samsung.com</a>
EIRE	0818 717100	<a href="http://www.samsung.com">http://www.samsung.com</a>
LITHUANIA	8-800-77777	<a href="http://www.samsung.com">http://www.samsung.com</a>
LATVIA	8000-7267	<a href="http://www.samsung.com">http://www.samsung.com</a>
ESTONIA	800-7267	<a href="http://www.samsung.com">http://www.samsung.com</a>

CIS		
RUSSIA	8-800-555-55-55	<a href="http://www.samsung.com">http://www.samsung.com</a>
GEORGIA	8-800-555-555	-
ARMENIA	0-800-05-555	-
AZERBAIJAN	088-55-55-555	-
KAZAKHSTAN	8-10-800-500-55-500 (GSM: 7799)	<a href="http://www.samsung.com">http://www.samsung.com</a>
	ТОО "Самсунг Электроникс КЗ Энд Централ Эйжа" 050000, Республика Казахстан, город Алматы, улица Наурызбай батыра, 31, 6-7 этаж	
UZBEKISTAN	8-10-800-500-55-500	<a href="http://www.samsung.com">http://www.samsung.com</a>
KYRGYZSTAN	00-800-500-55-500	<a href="http://www.samsung.com">http://www.samsung.com</a>
TADJIKISTAN	8-10-800-500-55-500	<a href="http://www.samsung.com">http://www.samsung.com</a>
UKRAINE	0-800-502-000	<a href="http://www.samsung.com/ua">http://www.samsung.com/ua</a> <a href="http://www.samsung.com/ua_ru">http://www.samsung.com/ua_ru</a>

CIS		
BELARUS	810-800-500-55-500	-
MOLDOVA	00-800-500-55-500	-

Производитель	ООО «Самсунг Электроникс Рус Калуга», 249002, Калужская обл., Боровский р-н, д. Коряково, Первый Северный проезд, владение 1
	Самсунг Электроникс Словакия С.Р.О., Хвиздославова 807, 924 27 Галанта, Словакия.
	Тяньжин Самсунг Электроникс Компани", 12, 4-я Авеню, Донгтинг роад, Тянджин Экономик-Текнолоджикал Девелопмент Эриа, Тяньжин, 300457, КНР
	Тяньжин Самсунг Электроникс Дисплей Ко. Лтд.", 17-19, Форс роад, Микроэлектроникс Индастриал Парк, Джинганг роад, Тяньжин, 300385, КНР
	Самсунг Электроникс Хангариан Прайвет Ко., Лтд., Н-5126 Жашфнижару, Самсунг тер 1, Венгрия.

### Правильная утилизация изделия (Использованное электрическое и электронное оборудование)



(Данные правила действуют в странах Европейского Союза и других европейских странах с раздельной системой сбора мусора)

Наличие данного значка показывает, что изделие и его электронные аксессуары (например, зарядное устройство, гарнитура, кабель USB) по окончании их срока службы нельзя утилизировать вместе с бытовыми отходами. Во избежание нанесения вреда окружающей среде и здоровью людей при неконтролируемой утилизации, а также для обеспечения возможности их переработки для повторного использования утилизируйте изделие и его электронные аксессуары отдельно от прочих отходов.

Сведения о месте и способе утилизации изделия в соответствии с нормами природоохраны можно получить у продавца или в соответствующей государственной организации.

Бизнес-пользователи должны обратиться к поставщику и ознакомиться с условиями договора покупки. Запрещается утилизировать изделие и его электронные аксессуары вместе с другими производственными отходами.

## Терминология

### OSD (Экранное меню)

Экранное меню (OSD) позволяет изменять настройки для оптимизации качества изображения. С помощью выводимого на экран меню можно изменять яркость, оттенок, размер и другие настройки.

### HUB

HUB — это концентратор, устройство общего подключения нескольких сетевых устройств. Он используется для подключения нескольких компьютеров, видеоустройств, офисных устройств или сетевых устройств по одной сети.

### Грубо

Настройка «Грубо» относится к частоте колебаний радиоволн в секунду. Высокочастотные радиоволны передают большие объемы данных и легче отражаются. Низкочастотные радиоволны легче обходят препятствия и могут передаваться дальше, однако они передают меньшие объемы данных. Меню «Грубо» позволяет вручную настроить частоту, чтобы добиться оптимального качества изображения. Отрегулируйте настройку «Грубо» согласно таблице стандартных режимов сигнала (89стр.) в соответствии с характеристиками изделия, чтобы добиться наилучшего качества изображения.

### Гамма

Меню «Гамма» служит для регулировки шкалы яркости, представляющей средние тона изображения. Регулировка яркости увеличивает яркость всего изображения, а регулировка параметра «Гамма» увеличивает яркость только участков с средней яркостью.

### Шкала яркости

Шкалой яркости называют уровни интенсивности цвета, которые отражают изменение цвета от темных областей изображения к ярким. Изменение яркости экрана выражается изменениями черного и белого, а шкала яркости отражается средней областью между черным и белым. Изменение шкалы яркости с помощью настройки «Гамма» изменяет среднюю яркость экрана.

### Частота развертки

Частота развертки, или частота обновления, — это частота обновления экрана. Данные изображения передаются, когда осуществляется обновление экрана, хотя это обновление незаметно невооруженным глазом. Количество обновлений экрана называется частотой развертки и измеряется в герцах. Частота развертки 60 Гц означает, что изображение

обновляется 60 раз в секунду. Частота развертки зависит от производительности видеокарты компьютера и монитора.

## Частота горизонтальной развертки

Выводимое на экран монитора изображение состоит из множества точек (пикселей). Пиксели передаются как горизонтальные линии, которые затем объединяются по вертикали для создания изображения. Развертка по горизонтали измеряется в килогерцах (кГц) и указывает, сколько раз в секунду горизонтальные линии передаются в монитор и выводятся на экран. Развертка по горизонтали 85 означает, что горизонтальные линии, из которых состоит изображение, передаются 85 000 раз в секунду и частота развертки по горизонтали равна 85 кГц.

## Частота вертикальной развертки

Одно изображение состоит из множества горизонтальных линий. Развертка по вертикали измеряется в герцах (Гц) и указывает, сколько изображений в секунду может создаваться из этих горизонтальных линий. Развертка по вертикали 60 означает, что изображение передается 60 раз в секунду. Частота вертикальной развертки также называется «частотой обновления» и влияет на мерцание экрана.

## Разрешение

Разрешение — это количество пикселей, формирующих экран по горизонтали и вертикали. От разрешения зависит уровень детализации.

Чем выше разрешение дисплея, тем больше информации на экране и тем лучше дисплей подходит для одновременного выполнения нескольких задач.

Например, при разрешении 1920 x 1080 экран состоит из 1 920 пикселей по горизонтали (разрешение по горизонтали) и 1 080 линий по вертикали (разрешение по вертикали).

## Plug & Play

Функция Plug & Play обеспечивает автоматический обмен информацией между монитором и ПК для обеспечения оптимального отображения.

Для выполнения функции Plug & Play в мониторе используется международный стандарт VESA DDC.

# Указатель

## Н

HUB 67

## М

MAGIC 47

## А

Автовывбор источн. 74

Автоподстройка 61

Авторские права 2

## В

Вертикальное положение 63

Вкл/выкл тайм. в. 76

Вопросы и ответы 84

Вр. Отобр. 74

Время отклика 54

Время повт. клав. 75

## Г

Гамма 60

Горизонтальное положение 63

Грубо 53

## Д

Действия перед обращением в сервисный центр Samsung 81

Детали 21

## З

Зел. 57

## И

Изменение настройки Громк. на экране включения 80

Изменение настройки Яркость на экране включения 79

ИНФОРМАЦИЯ 79

Использование "HUB Monitor" 30

## К

Контраст 51

Кр. 57

## М

Меры предосторожности 5

## Н

Настр. тайм. Выкл 77

Настройка HUB на начальном экране 80

Настройка IP-адреса HUB Monitor 32

## О

О функции "HUB Monitor" 28

Общие 86

Оттенок 59

## П

Перед использованием режима USB 36

Перед подключением 37

Подключение и использование компьютера 38

Подключение изделия к ПК для использования "HUB Monitor" 29

Подключение к видеоустройству 46

Подключение наушников 46

Пол. меню по верт 66

Пол. меню по гор. 65

Правильная осанка при использовании изделия 13

# Указатель

---

Правильная утилизация изделия  
(Использованное электрическое и  
электронное оборудование) 94

Проверка содержимого 19

Прозрачность меню 71

## Р

Размер 61

Режим ПК/AV 72

Режим экономии электроэнергии 87

## С

Сброс 77

Син. 58

## Т

Таблица стандартных режимов сигнала 89

Точно 54

## У

Ур черного HDMI 55

Установка ПО для использования "HUB  
Monitor" 28

## Ч

Четкость 52

Чистка 4

## Э

Экосохранение 70

## Я

Язык 71

Яркость 51