

# BRAUN

## CombiMax 650 CombiMax 600



[www.braun.com/register](http://www.braun.com/register)

Type 3205

Deutsch	6, 93
English	11, 93
Français	16, 93
Español	21, 93
Português	26, 93
Italiano	31, 93
Nederlands	36, 94
Dansk	41, 94
Norsk	46, 94
Svenska	51, 94
Suomi	56, 94
Polski	61, 94
Türkçe	66
Ελληνικά	71, 95
Русский	76, 95
Українська	81, 96
عربي	92, 88



## Braun Infolines

<b>D</b>	<b>A</b>	<b>00 800 27 28 64 63</b> <b>00 800 BRAUNINFOLINE</b>
<b>CH</b>		<b>08 44 - 88 40 10</b>
<b>GB</b>		<b>0 800 783 70 10</b>
<b>IRL</b>		<b>1 800 509 448</b>
<b>F</b>		<b>0 810 309 780</b>
<b>B</b>		<b>0 800 14952</b>
<b>E</b>		<b>901 11 61 84</b>
<b>P</b>		<b>808 20 00 33</b>
<b>I</b>		<b>(02) 667 86 23</b>
<b>NL</b>		<b>0 800-445 53 88</b>
<b>DK</b>		<b>70 15 00 13</b>
<b>N</b>		<b>22 63 00 93</b>
<b>S</b>		<b>020 - 21 33 21</b>
<b>PL</b>		<b>0 801 127 286</b> <b>0 801 1 BRAUN</b>
<b>FIN</b>		<b>020 377 877</b>
<b>TR</b>		<b>0212-473 75 85</b>
<b>RUS</b>		<b>+7 495 258 62 70</b>
<b>UA</b>		<b>+38 044 417 24 15</b>
<b>HK</b>		<b>852-25249377</b> <b>(Audio Supplies Company Ltd.)</b>

**Internet:**  
[www.braun.com](http://www.braun.com)

Braun GmbH  
Frankfurter Straße 145  
61476 Kronberg/Germany

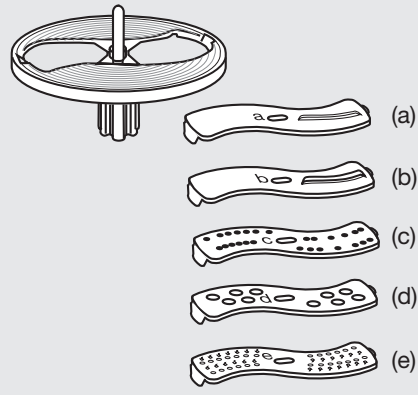
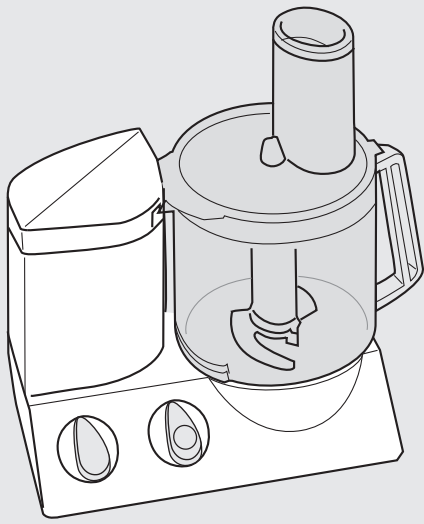

K 600

K 650

•

•

•

•

•

•

•

•

•

•

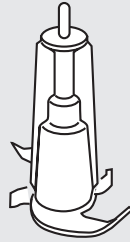

•

•

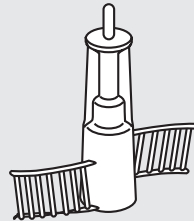

•

•

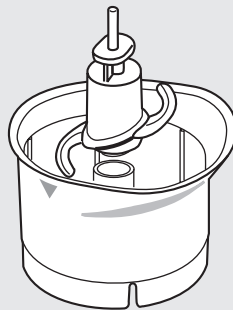

•

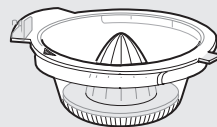

•

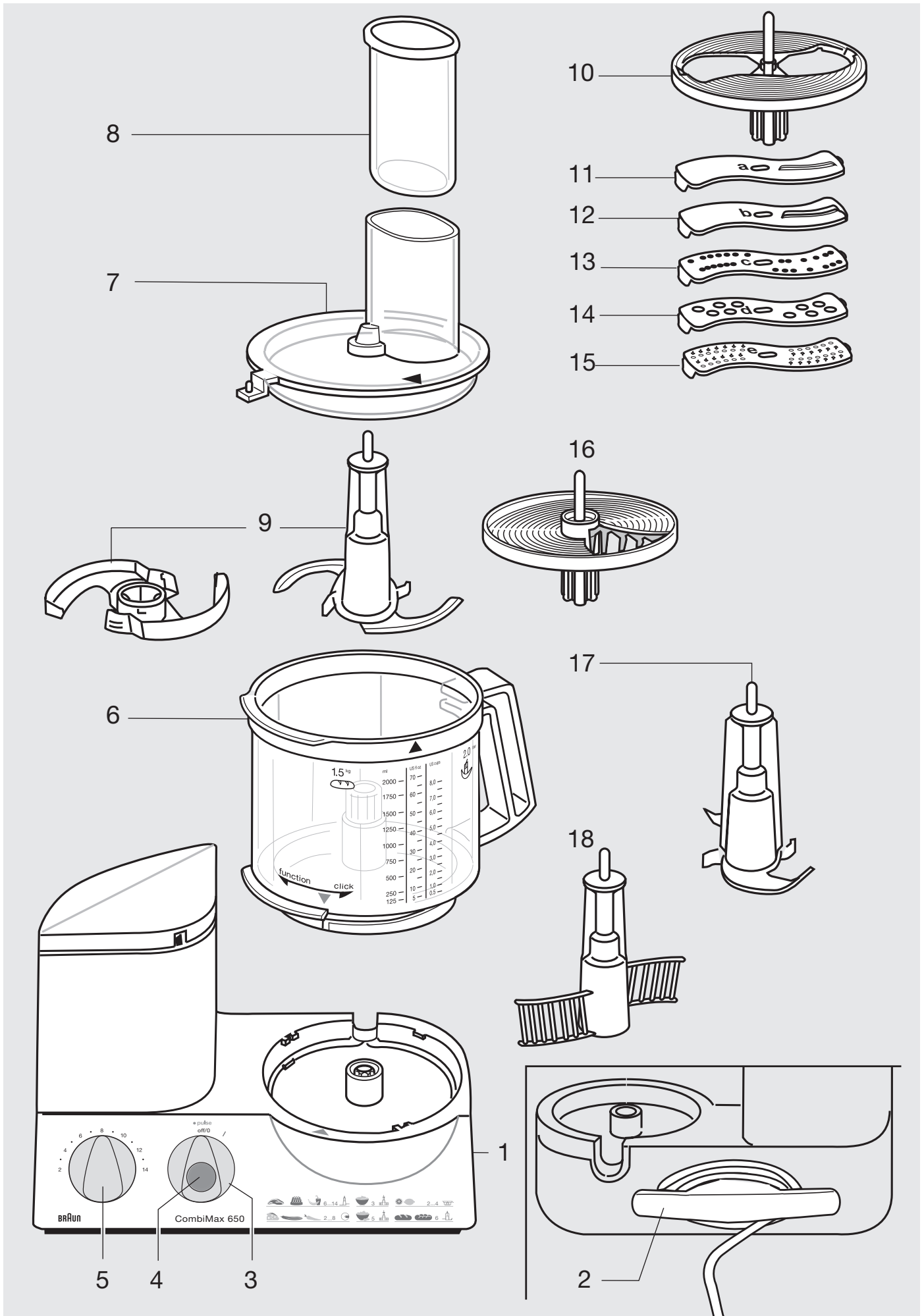

## Deutsch

Unsere Produkte werden hergestellt, um höchste Ansprüche an Qualität, Funktionalität und Design zu erfüllen. Wir wünschen Ihnen mit Ihrem neuen Braun Gerät viel Freude.

**Lesen Sie bitte die Gebrauchsanweisung sorgfältig und vollständig, bevor Sie das Gerät in Betrieb nehmen.**

## Vorsicht

- **Die Schneiden des Messers ⑨ sind sehr scharf!**  
Das Messer nur am Knauf anfassen. Nach Gebrauch immer erst das Messer aus der Universalschüssel ⑥ nehmen und erst dann das verarbeitete Gut ausleeren.
- Die Netzspannung muss mit der Spannungsangabe auf der Bodenplatte des Gerätes übereinstimmen. Nur an Wechselspannung anschließen.
- Dieses Gerät gehört nicht in Kinderhände.
- Das Gerät ist nur zum Gebrauch im Haushalt und zur Verarbeitung der angegebenen Mengen bestimmt.
- Keines der Teile im Mikrowellen-Herd verwenden.
- Gerät nicht unbeaufsichtigt arbeiten lassen.
- Braun Geräte entsprechen den einschlägigen Sicherheitsbestimmungen. Reparaturen und das Auswechseln der Anschlussleitung dürfen nur autorisierte Fachkräfte vornehmen. Durch unsachgemäße Reparaturen können erhebliche Gefahren für den Benutzer entstehen.
- Aufbewahrung des Gerätes nur bei abgeschaltetem Motor und bei gezo-gnem Netzstecker.

## Technische Daten

- Spannung/Leistung: siehe Typenschild auf der Bodenplatte des Gerätes.
- Betriebsdauer und max. Füllmenge: siehe Verarbeitungangaben.

## Gerätebeschreibung

Die Braun CombiMax erfüllt höchste Ansprüche beim Kneten, Rühren, Mischen, Mixen, Hacken und Zerkleinern, Schneiden, Raspeln und Reiben.

- ① Motorblock
- ② Kabelaufwicklung
- ③ Ein-/Ausschalter  
(Ein = «I», Aus = «off/0»)
- ④ Momentschaltung «• pulse»
- ⑤ Stufenloser Geschwindigkeitsregler (2 - 14)
- ⑥ Universalschüssel (2 l Füllmenge)
- ⑦ Deckel für Universalschüssel ⑥
- ⑧ Stopfer für Deckel ⑦

### Arbeitseinsätze für die Universalschüssel ⑥

(Wichtig: Nicht alle Arbeitseinsätze gehören bei allen Modellen zur serienmäßigen Ausstattung.)

- ⑨ Messer mit Messerschutz
- ⑩ Einsatzträger
- ⑪ Feiner Schneideinsatz – a
- ⑫ Grober Schneideinsatz – b
- ⑬ Feiner Raspeleinsatz – c
- ⑭ Grober Raspeleinsatz – d
- ⑮ Reibeinsatz – e
- ⑯ Pommes-frites-System
- ⑰ Knethaken
- ⑱ Quirl

Hinweis: Reinigen Sie vor dem Erstgebrauch alle Teile wie unter «Reinigung» beschrieben.

## Überlastungsschutz

Um Schäden durch Überhitzung zu vermeiden, ist dieses Gerät mit einem automatischen Sicherheitsschalter versehen, der bei Bedarf die Stromzufuhr unterbricht. Stellen Sie in diesem Fall den Schalter ③ auf «off/0» und lassen Sie das Gerät ca. 15 Minuten abkühlen, bevor Sie es wieder einschalten.

## Momentschaltung

«• pulse» ④

Die Momentschaltung ist z. B. für folgende Verarbeitungen hilfreich:

- Hacken von empfindlichen und weichen Gütern, z. B. Eier, Zwiebeln oder Petersilie.
- Vorsichtiges Unterheben von Mehl in Teige, ohne deren schaumige Struktur zu zerstören.
- Einarbeiten von Eischnee oder Sahne in feste Massen.

**Die Momentschaltung «• pulse» betätigen Sie durch Drücken der blauen Taste ④ bei Schalterstellung «off/0».**

Die Geschwindigkeit können Sie vorab durch Einstellen des Geschwindigkeitsreglers ⑤ wählen. Beim Loslassen der Taste ④ schaltet das Gerät ab.

## Empfohlene Geschwindigkeitsbereiche für einzelne Arbeitseinsätze

Die Geschwindigkeitsbereiche sind mit dem stufenlosen Geschwindigkeitsregler ⑤ zu wählen. Es empfiehlt sich, zuerst die Geschwindigkeit zu wählen und erst dann das Gerät einzuschalten (Ein-/Ausschalter ③), um gleich mit der gewünschten Geschwindigkeit arbeiten zu können.

Arbeitseinsätze                      Geschwindigkeit

Knethaken	6
Messer	6 - 14
Quirl bei Eiweiß	5
Quirl bei Sahne	3
Schneid-, Reib-, Raspeleinsätze	2 - 8
Pommes-frites-System	2 - 3

(siehe auch Gerätebedruckung)

### Doppeltes Sicherheitssystem

Der Motor lässt sich nur einschalten, wenn die Universalschüssel mit Deckel richtig eingerastet ist. Wird der Deckel während des Betriebs geöffnet, schaltet sich das Gerät automatisch ab, auch wenn der Schalter ③ noch auf «I» steht. Um unbeabsichtigtes Einschalten zu vermeiden, drehen Sie den Schalter auf «off/0».

## Aufsetzen der Universalschüssel ⑥ mit Deckel ⑦

1. Setzen Sie bei ausgeschaltetem Motor die Universalschüssel so auf den Antriebsplatz des Motorblocks ①, dass die Pfeilmarkierungen auf dem Motorblock und der Universalschüssel übereinstimmen (A).

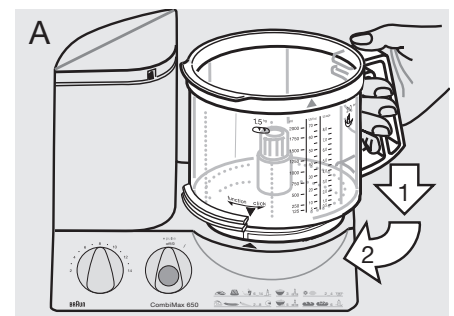

Drehen Sie dann die Universalschüssel in Pfeilrichtung «function» bis zum Anschlag.

2. Den gewünschten Arbeitseinsatz (siehe Beschreibung im Folgenden) bis zum Anschlag in die Universalschüssel einsetzen.

3. Den Deckel ⑦ so auf die Universalschüssel aufsetzen, dass der Pfeil auf dem Deckel mit dem Pfeil auf der Universalschüssel übereinstimmt.

Drehen Sie den Deckel dann im Uhrzeigersinn, bis sich die Nase am Deckel in

die Sicherheitsverschlussöffnung am Motorblock ① schiebt und hörbar einrastet (B).

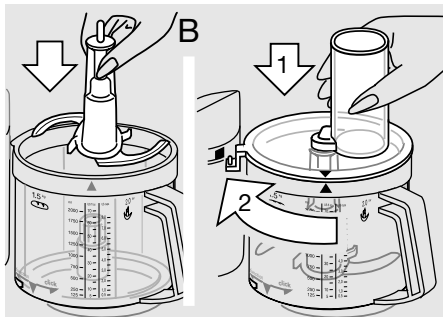

## Abnehmen der Universal-schüssel und des Deckels

Bei ausgeschaltetem Gerät den Deckel gegen den Uhrzeigersinn drehen und abnehmen. Die Universal-schüssel in Pfeilrichtung «click» bis zur Rastposition drehen und abnehmen.

Hinweis: Wenn Sie die Universal-schüssel über die Rastposition hinaus bis zum Anschlag in Pfeilrichtung «click» drehen, können Sie die Universal-schüssel auf dem Motorteil arretieren, aber nicht den Motor einschalten.

Bei Entnahme des Messers aus der Universal-schüssel fassen Sie das Messer am Knauf und ziehen Sie es heraus.

**Vorsicht: Die Schneiden des Messers sind sehr scharf.**

Für das Messer ⑨ wird ein Messerschutz mitgeliefert. Falls Sie das Messer nicht benutzen, setzen Sie es in den Messerschutz.

## Reinigung

Immer erst das Gerät ausschalten und den Netzstecker ziehen.

Den Motorblock ① nur mit einem feuchten Tuch reinigen.

Alle Teile können in der Spülmaschine gereinigt werden. Falls nötig, reinigen Sie alle Teile vor dem Spülen gut mit einem Spatel und einer Bürste.

Bei farbstoffreichen Gütern (z. B. Karotten) können Kunststoffteile beschlagen. Mit Speiseöl abwischen, bevor diese Teile gereinigt werden.

Verwenden Sie keine scharfen Gegenstände zum Reinigen.

**Vorsicht beim Reinigen der Arbeits-einsätze und des Messers – diese sind sehr scharf!**

## 1. Kneten

Zum Kneten kann sowohl der Knethaken ⑦ als auch das Messer ⑨ verwendet werden. Beste Ergebnisse erzielen Sie mit dem Knethaken, da dieser speziell für die Zubereitung von Hefe-, Nudel- und Mürbeteig konstruiert wurde.

### Hefeteig (Brot/Kuchen)

Max. 500 g Mehl plus Zutaten  
Geschwindigkeit 6, 1 1/2 Minuten

Geben Sie zuerst das Mehl, dann die übrigen Zutaten – außer der Flüssigkeit – in die Universal-schüssel ⑥. Deckel ⑦ aufsetzen und einrasten, Geschwindigkeit 6 einstellen und Motor einschalten. Dann die erforderliche Flüssigkeit bei laufendem Motor durch den Einfüllschacht im Deckel zugießen.

Bei der Verwendung des Messers ⑨ zum Kneten dürfen Zutaten, die nicht stark zerkleinert werden sollen (wie z. B. Rosinen, Zitronat und Mandeln) erst nach dem Knetvorgang von Hand untergeknetet werden. Dazu den Teig aus der Universal-schüssel nehmen.

### Nudelteig

Max. 500 g Mehl plus Zutaten  
Geschwindigkeit 6, ca. 1 1/2 Minuten

Geben Sie zuerst das Mehl, dann die übrigen Zutaten – außer der Flüssigkeit – in die Universal-schüssel ⑥. Die erforderliche Flüssigkeitsmenge bei laufendem Motor durch den Einfüllschacht im Deckel ⑦ zugießen.

Geben Sie nach der Ballenbildung des Teiges keine Flüssigkeit mehr zu, da der Teig die Flüssigkeit dann nicht mehr gleichmäßig aufnehmen kann.

### Mürbeteig

Max. 500 g Mehl plus Zutaten  
Geschwindigkeit 6, ca. 1 Minute

Geben Sie zuerst das Mehl, dann die übrigen Zutaten in die Universal-schüssel. Verwenden Sie keine zu harte, aber auch keine zu weiche Butter. Deckel ⑦ aufsetzen und einrasten, Geschwindigkeit 6 einstellen und Motor einschalten.

Sobald sich ein Ballen bildet, darf nur noch kurz weitergeknetet werden, denn durch zu langes Kneten wird der Teig zu weich.

## 2. Rühren

### Zubereitung von Rühr- und Biskuitteig mit dem Messer ⑨

Der Knethaken ⑦ ist für die Zubereitung von Rühr- und Biskuitteig nicht geeignet.

Max. 500 g Mehl plus Zutaten

### Rührteig

(auf 2 Arten)                      Geschwindigkeit/Zeit

a) Zucker, Fett, Eier	
schaumig schlagen	6 / ca. 1 Min.
dann Milch zugießen	6 / ca. 15 Sek.
und Mehl vorsichtig	
mit der Momentstufe	14 / ca. 10-15 x
unterheben.	«• pulse»

b) Alle Zutaten außer Flüssigkeit in die Universal-schüssel geben.	14 / ca. 1 Min.
--	-----------------

Flüssigkeit bei laufendem Motor durch die Deckelöffnung zugießen. Zutaten wie Rosinen zuletzt von Hand unter-rühren.

### Biskuitteig

Geschwindigkeit/Zeit

Eier und ggfs. Wasser	
schaumig schlagen	14 / ca. 2 Min.
Zucker hinzufügen	14 / ca. 4 Min.
Mehl vorsichtig	
mit der Momentstufe	
unterheben	8 / 5 x «• pulse»
evtl. Kakao	
hinzufügen.	8 / 3 x «• pulse»

## 3. Mixen

### Mixen von Suppen, Shakes usw. mit dem Messer ⑨

Maximale Füllmenge 2 l  
Geschwindigkeit ca. 10  
(sonst kann es zum Überlaufen kommen)

Zur Herstellung von Shakes das Obst in Stücken einfüllen. Deckel ⑦ aufsetzen und einrasten. Mit Geschwindigkeit 14 das Obst vorpürrieren, dann Flüssigkeit bei Geschwindigkeit 10 zugeben und fertigmixen. Beim Mixen von Milch sollten Sie beachten, dass diese aufschäumt. Entsprechend weniger Milch verwenden.

## 4. Hacken

### Hacken mit dem Messer ⑨

#### Verarbeitungsbeispiele

Die Verarbeitungszeiten sind Richtwerte, die u. a. von der Beschaffenheit des Gutes, der Verarbeitungsmenge und dem gewünschten Feinheitsgrad abhängen.

Produkt	Max. Menge	Vorbereitung	Geschwindigkeit	Schalterstellung	Einschaltzeiten/-vorgänge
Brötchen trocken	4 St.	geviertelt	14	I	45 Sekunden
Eiswürfel	28 St.	ganz	14	I	1 Minute (Schnee)
Äpfel	700 g	geviertelt	8	• pulse/I	15 Sekunden
Schokolade gekühlt	400 g	gebrochen	14	I	15 Sekunden grob 30 Sekunden fein
Eier	8 St.	ganz	6	• pulse	8 mal
Käse (weich)	400 g	3 cm-Würfel	14	I	20 Sekunden
Käse (hart)	700 g	3 cm-Würfel	14	I	60 - 70 Sekunden
Fleisch	700 g	gewürfelt	14	• pulse/I	40 Sekunden
Karotten	700 g	in Stücken	14	I	10 Sekunden
Zwiebeln	700 g	geviertelt	14	• pulse	10 - 13 mal

## 5. Schneiden, Raspeln und Reiben

- Setzen Sie den gewünschten Einsatz wie abgebildet (C) in den Einsatzträger ⑩ und rasten Sie ihn ein. Um den Einsatz zu entnehmen, drücken Sie das unten herausstehende Ende des Einsatzes nach oben.

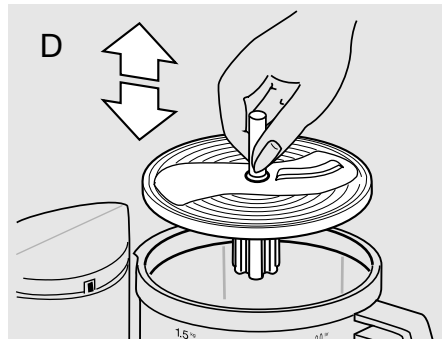
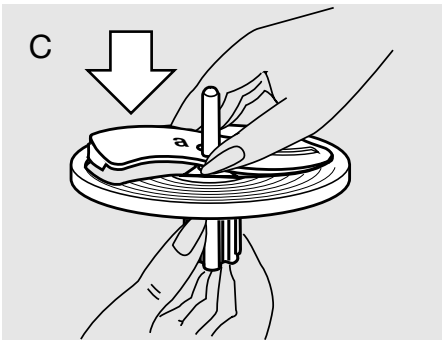

füllschacht geben. Wir empfehlen, bei ausgeschaltetem Gerät nachzufüllen.

- Nie bei laufendem Gerät in den Einfüllschacht greifen. Immer den Stopfer ⑩ zum Nachschieben nehmen (E).

- Dann den Einsatzträger auf die Antriebsachse in der Universalschüssel setzen (D).
- Deckel ⑦ aufsetzen und einrasten, Geschwindigkeit wählen und das Gut bei ausgeschaltetem Motor in den Ein-

**Hinweis:** Bei saftigen und weichen Gütern erhalten Sie besonders gute Ergebnisse, wenn Sie eine niedrige Geschwindigkeit wählen. Harte Güter sollten mit einer höheren Geschwindigkeit verarbeitet werden. Die Universalschüssel nicht überfüllen.

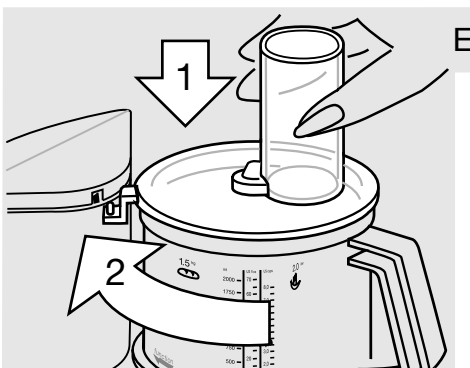

### Feiner Schneideinsatz – a ⑪

Geschwindigkeit 2 - 3

Verarbeitungsbeispiele: Gurken, Kraut, rohe Kartoffeln, Karotten, Zwiebeln, Radieschen.

### Grober Schneideinsatz – b ⑫

Geschwindigkeit 2 - 3

Verarbeitungsbeispiele: Gurken, Kohlrabi, rohe Kartoffeln, Zwiebeln, Bananen, Tomaten, Champignons, Sellerie.

### Feiner Raspeleinsatz – c ⑬

Geschwindigkeit 4 - 6

Verarbeitungsbeispiele: Käse (weich und mittelhart), Gurken, Karotten, rohe Kartoffeln, Äpfel.

### Grober Raspeleinsatz – d ⑭

Geschwindigkeit 4 - 6

Verarbeitungsbeispiele: Käse (weich und mittelhart), Gurken, Kohlrabi, rote Bete, Karotten, rohe Kartoffeln, Äpfel, Kohl.

### Reibeinsatz – e ⑮

Geschwindigkeit 8 - 14

Verarbeitungsbeispiele: rohe Kartoffeln (z. B. für Kartoffelpuffer und Klöße), Meerrettich, Parmesankäse (hart).

## 6. Schlagen mit dem Quirl ⑯

Geschwindigkeit/Zeit

### Biskuitteig

Max. 280 - 300 g Mehl plus Zutaten

Eier und ggfs. Wasser

schaumig schlagen 5 / ca. 2 Min.

Zucker hinzufügen 5 / ca. 2 Min.

Mehl vorsichtig

unterheben 2 / ca. 30 Sek.

### Eiweiß

Minim. 2 Eiweiß 4 - 5 / ca. 4 Min.

Max. 6 Eiweiß 4 - 5 / ca. 6 Min.

### Sahne

Minim. 0,15 - 0,2 l 3 / ca. 1 - 2 Min.

Max. 0,4 l 3 / ca. 3,5 - 4 Min.

Bei Verwendung von haltbarer (ultrahocherhitzter) Sahne sollte die Sahne vor der Verarbeitung mehrere Stunden bei ca. 4 °C gekühlt werden.

## Weiteres Zubehör:

### Pommes-frites-System ⑰

(im Handel oder beim Braun Kundendienst erhältlich)

Setzen Sie das Pommes-frites-System auf die Antriebsachse und setzen Sie den Deckel ⑦ auf. Bei ausgeschaltetem Motor pro Arbeitsgang am besten 3-4 Kartoffeln (je nach Größe) in den Einfüllschacht im Deckel legen.

Geschwindigkeit 2 - 3 einstellen und das Gerät einschalten. Nachfüllen nur bei ausgeschaltetem Motor. Stopfer ⑩ mit leichtem Druck ansetzen.



Dieses Gerät entspricht den EU-Richtlinien EMV 89/336/EWG und Niederspannung 73/23/EWG.



Dieses Gerät darf am Ende seiner Lebensdauer nicht mit dem Hausmüll entsorgt werden. Die Entsorgung kann über den Braun Kundendienst oder lokal verfügbare Rückgabe- und Sammelsysteme erfolgen.

Änderungen vorbehalten.

## Sonderzubehör

**Braun Zitruspresse PJ 600 Type 3200, Geschwindigkeitseinstellung: 2 - 4**

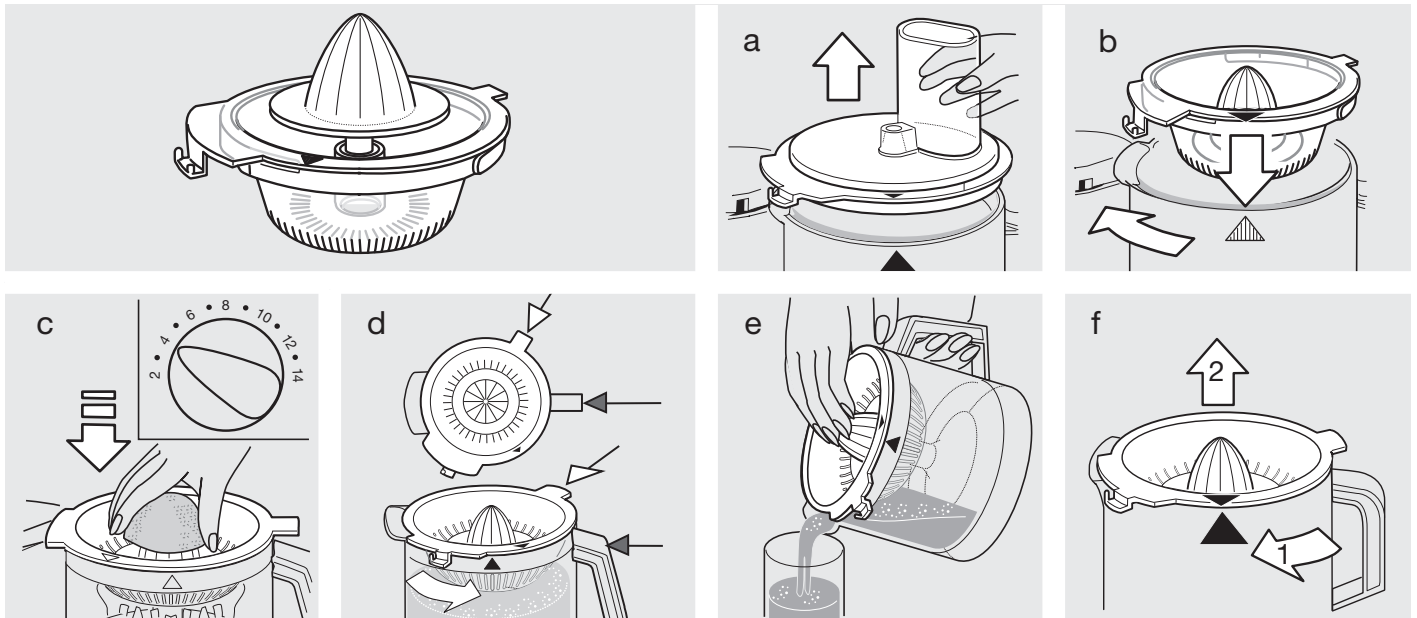

**Braun Zerkleinerer-Zubehör CH 600 Type 3200**

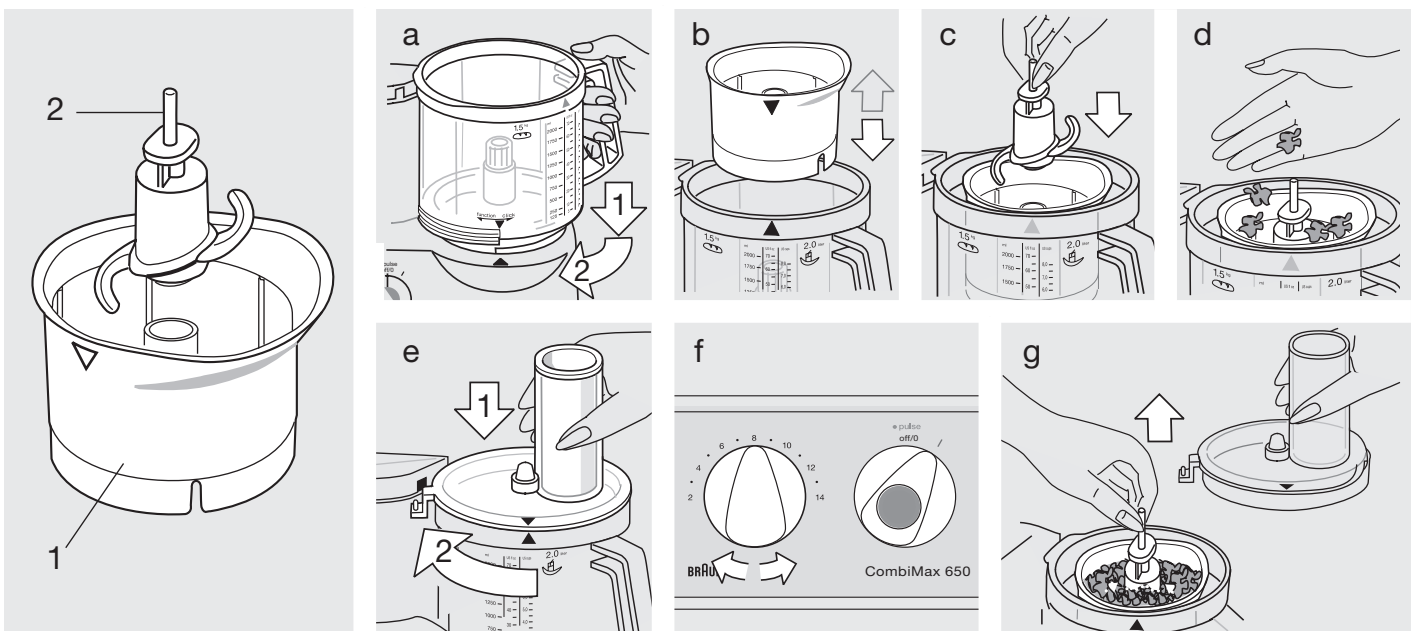

### Vorsicht

- Das Messer ist sehr scharf! Messer nur am Knauf anfassen. Nach Gebrauch immer erst das Messer aus dem Zerkleinerer-Behälter nehmen und dann das verarbeitete Gut ausleeren.
- Dieses Gerät gehört nicht in Kinderhände.
- Das Gerät ist nur zum Haushaltsgebrauch und zur Verarbeitung von kleineren Mengen bestimmt.

### Verarbeitungsbeispiele

(empfohlene Menge: max. 200 ml/200 g)  
Bei großen Stücken empfiehlt es sich, mit der Momentstufe die Lebensmittel grob vorzuzerkleinern. Nicht verarbeiten sollten Sie extrem hartes Gut (z. B. Kaffeebohnen, Muskatnüsse).

Produkt	Empfohlene Menge	Vorbereitung	Geschwindigkeit	Schalterstellung	Einschaltzeit
Kräuter		ohne Stiele	14	I	5 - 10 Sek.
Zwiebeln	1	geviertelt	6	• pulse	5 mal
Käse (hart)	50 g	in Stücken	14	I	45 Sek.
Nüsse	50 g	ganz	14	I	30 Sek.
Salatsoße		Kräuter vorzerkleinern	7	I	5 - 10 Sek.
Mayonnaise	max. 1 Ei	Ei, Gewürze, Senf, Essig mischen, Öl langsam zulaufen lassen	14	I	60 Sek.
Babynahrung (Gemüse/Obst)		roh oder gekocht, aber nicht kochend	14	I	20 - 30 Sek.

### Rezeptbeispiel

Honig-Konfekt		Geschwindigkeit	Einschaltzeit
100 g Zitronat 50 g Haselnüsse	Zitronat und Nüsse zerkleinern	14	45 Sek.
500 g Honig 75 g Mehl	Mehl und Honig zugeben und mischen	14	15 - 30 Sek.
	Masse in eine gefettete und mit Mehl bestäubte Springform füllen, bei 150 °C ca. 50 - 60 Minuten backen. Noch warm in Rauten schneiden.		

### Reinigung

Vorsicht beim Spülen. Messer nur am Knauf anfassen. Den Zerkleinerer-Behälter nur von Hand mit lauwarmem Wasser spülen.

## English

Our products are engineered to meet the highest standards of quality, functionality and design. We hope you thoroughly enjoy your new Braun appliance.

**Please read the use instructions carefully before first use.**

### Important

- **The blade ④ is very sharp!** Take hold of the blade by the knob only. After use, always first remove the blade from the food processor bowl ⑥ before removing the processed food.
- Make sure that your voltage corresponds to the voltage printed on the bottom of the appliance. Connect to alternating current only.
- Keep the appliance out of the reach of children.
- This appliance was constructed for household use only to process the listed quantities.
- Do not use any parts in the microwave oven.
- Do not allow the appliance to operate unsupervised.
- Braun electric appliances meet applicable safety standards. Repairs or the replacement of the mains cord must only be done by authorised service personnel. Faulty, unqualified repair work may cause considerable hazards to the user.
- Switch the appliance off and disconnect it from the outlet before storing it.

### Specifications

- Voltage/wattage: See typeplate on the bottom of the appliance.
- Operating time and max. capacity: See processing instructions.

### Description

The Braun CombiMax meets highest demands for kneading, mixing, blending, chopping, slicing, shredding and grating, both simply and quickly.

- ① Motor block
- ② Cord storage
- ③ Motor switch (on = «I», off = «off/0»)
- ④ Pulse mode «• pulse»
- ⑤ Variable speed regulator (2 - 14)
- ⑥ Food processor bowl (2 l capacity)
- ⑦ Lid for food processor bowl ⑥
- ⑧ Pusher for lid ⑦

#### Attachments for food processor bowl ⑥

(Important: Not all attachments will be included in the standard equipment of all models.)

- ⑨ Blade with protective cover
- ⑩ Insert carrier
- ⑪ Fine slicing insert – a
- ⑫ Coarse slicing insert – b
- ⑬ Fine shredding insert – c
- ⑭ Coarse shredding insert – d
- ⑮ Grating insert – e
- ⑯ French-fries system
- ⑰ Plastic or metal kneading hook (depending on model)
- ⑱ Whipping attachment

**Note:** Before using the food processor for the first time, clean all parts as described under «Cleaning».

### Overload protection

In order to avoid damages caused by overload, this appliance is equipped with an automatic security switch which shuts off the current supply if necessary. In such case, turn the motor switch ③ back to «off/0» and wait approx. 15 minutes to allow the motor to cool off before switching on the appliance again.

#### Pulse mode «• pulse» ④

The pulse mode is for example useful for the following applications:

- Chopping delicate and soft food, e.g., eggs, onions or parsley.
- Carefully folding flour into dough or batter to maintain the creaminess.
- Adding whipped eggs or cream to more solid food.

**The pulse mode «• pulse» is activated by pressing the blue knob on the motor switch ④ with switch setting «off/0».**

Before activating the pulse mode, set the desired speed with the speed regulator ⑤. When releasing the pulse knob ④, the appliance is switched off.

### Recommended speed ranges for individual attachments

Set the speed range by means of the variable speed regulator ⑤. It is recommended to first select the speed and then switch on the appliance in order to work with the desired speed right from the beginning.

Attachments	Speed range
Kneading hook	6
Blade	6 - 14
Whipping attachment: – egg-whites	5
– cream	3
Slicing, grating and shredding inserts	2 - 8
French-fries system	2 - 3
(please also refer to product printing)	

#### Double safety feature

The appliance can only be switched on when the food processor bowl with lid is properly engaged. If the lid is opened during operation, the motor switches off automatically. As in this case the motor switch ③ is still on «I», turn it back to «off/0» to avoid switching on the motor accidentally.

### Attaching the food processor bowl ⑥ and the lid ⑦

1. With the motor switched off, place the food processor bowl onto the drive place of the motor block ① matching the arrow on the bowl with the arrow on the motor block (A). Then turn the bowl in the «function» direction as far as it will go.

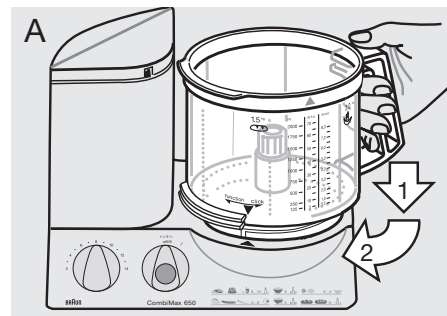

2. Put the attachment needed (see instructions for each of the attachments) onto the drive shaft of the bowl and push it down as far as it will go.

3. Put the lid ⑦ onto the bowl matching the arrow on the lid with the arrow on the bowl.

Then turn the lid clockwise guiding its nose rim into the safety lock opening of

the motor block ① until it audibly snaps in place (B).

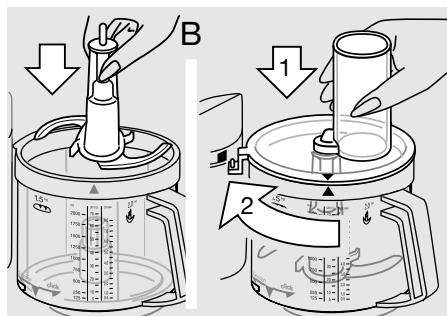

## Removing the food processor bowl and the lid

Switch off the appliance. Turn the lid counterclockwise and lift it off. Then turn the food processor bowl in the «click» direction until it locks and lift off the bowl.

Note: If you continue turning the food processor bowl in the «click» direction as far as it will go, beyond the stop position, you can lock the food processor bowl on the motor part. In this position, however, you cannot switch on the motor.

When removing the blade from the bowl, take hold of it by the knob and pull it off.

### Caution: The blade is very sharp.

The blade ⑨ comes with a protective cover. If not in use, store the blade in the protective cover.

## Cleaning

First, always switch off the motor and unplug the appliance. Clean the motor block ① with a damp cloth only.

All parts can be cleaned in the dishwasher. If necessary, clean all parts thoroughly with a spatula or a brush before rinsing them.

Color-intensive food (e.g. carrots) may leave stains on the plastic parts; wipe them off with cooking oil before cleaning with water.

Do not use sharp objects for cleaning purposes.

**Clean the blades and the inserts very carefully – they are very sharp.**

## 1. Kneading

For kneading you can use the kneading hook ⑦ or the blade ⑨. For best results, we recommend using the kneading hook which is specially designed for making yeast dough, pasta and pastries.

### Yeast dough (bread/cake)

Max. 500 g flour plus other ingredients  
Speed 6, 1 1/2 minutes

Pour the flour into the food processor bowl, then add the other ingredients – except liquids. Put on the lid ⑦ and lock in place. Then choose speed 6 and switch the appliance on. Add liquids by pouring them through the filling tube of the lid while the motor is running.

When kneading with the blade ⑨, do not add ingredients like raisins, candied peel, almonds, etc. which are not supposed to be cut. These have to be added manually after having taken the kneaded dough out of the food processor bowl.

### Pasta dough

Max. 500 g flour plus other ingredients  
Speed 6, 1 1/2 minutes

Pour the flour into the food processor bowl, then add the other ingredients – except liquids. Pour the required amount of liquid through the filling tube in the lid when the motor is running.

Do not add any liquid after the dough has formed into a ball as then the liquid will no longer be absorbed evenly.

### Pastries

Max. 500 g flour plus other ingredients  
Speed 6, approx. 1 minute

Pour flour into the food processor bowl, then add the other ingredients. For best results, be butter used must not be too hard, nor too soft.

Put on the lid ⑦ and lock in place. Choose speed 6 and switch on the appliance.

Stop kneading the dough shortly after a ball has formed. Otherwise the pastry dough will become too soft.

## 2. Mixing

**For mixing cake dough or sponges use the blade ⑨.**

The kneading hook ⑦ is not suitable for mixing cake doughs or sponges.

Max. 500 g flour plus other ingredients

### Cake mixture

(2 methods)

Speed / time

- |  |                            |
|--|----------------------------|
| a) Cream butter with sugar and eggs                                  | 6 / ca. 1 min              |
| pour in milk and carefully fold in flour with pulse mode.            | 6 / ca. 15 secs            |
|  | 14 / ca. 10-15 x «• pulse» |
| b) Pour all ingredients except liquids into the food processor bowl. | 14 / ca. 1 min             |

Add required liquids through the filling tube of the lid while the motor is running. Finally add ingredients like raisins manually.

### Sponge

Speed time

- |  |                   |
|--|-------------------|
| Cream eggs and water (if required) and sugar | 14 / ca. 2 mins   |
| fold in flour with pulse mode                | 14 / ca. 4 mins   |
| add cocoa powder                             | 8 / 5 x «• pulse» |
|  | 8 / 3 x «• pulse» |

## 3. Blending

**Use the blade ⑨ for blending soups, shakes, etc.**

Maximum capacity 2 l

Speed 10

(otherwise the bowl may overflow)

For milk-shakes, pour coarsely chopped fruit into the food processor bowl.

Put on the lid ⑦ and lock in place. With speed 14, blend fruit first, then add liquid at speed 10 and finish blending.

When blending milk, please note that it will froth. Use smaller quantities.

## 4. Chopping

### Chopping with the blade ⑨

#### Processing examples

The processing times are approximate and depend on the quality, the amount of food to be processed and the required degree of fineness.

Product	Max. amounte	Preparation	Speed	Mode	Time/pulses
Hard bread rolls	4	quartered	14	I	45 secs
Ice cubes	28	whole	14	I	1 minute (snow)
Apples	700 g	quartered	8	• pulse/I	15 secs
Chocolate cool	400 g	broken	14	I	coarse 15 secs fine 30 secs
Eggs	8	whole	6	• pulse	8 x
Cheese (soft)	400 g	3-cm cubes	14	I	20 secs
Cheese (hard)	700 g	3-cm cubes	14	I	60-70 secs
Meat	700 g	in cubes	14	• pulse/I	40 secs
Carrots	700 g	in pieces	14	I	10 secs
Onions	700 g	quartered	14	• pulse	10 - 13 x

## 5. Slicing, shredding, grating

- Place the insert you want to use into the insert carrier ⑩ as shown in (C) and snap into position. In order to remove the insert, push up the insert end that protrudes at the bottom of the insert carrier.

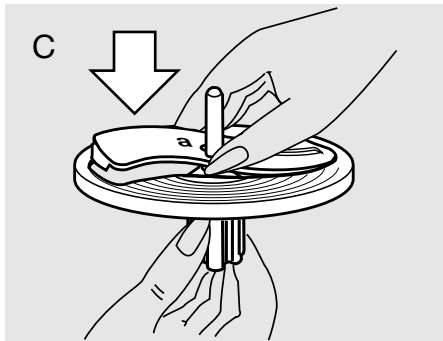

- Put the assembled slicer/shredder onto the drive shaft of the food processor bowl (D).
- Put on the lid ⑦ and lock in place. Set the speed and fill the food to be pro-

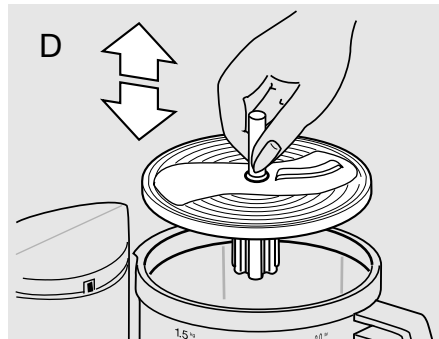

cessed into the filling tube while the motor is switched off. Refilling should be done with the motor switched off.

- Never reach into the filling tube when the motor is running. Always use the pusher ⑧ (E).

**N.B.:** When processing juicy or soft food, you will obtain better results at a lower speed. Hard food should be processed at a higher speed. Do not overload the food processor bowl.

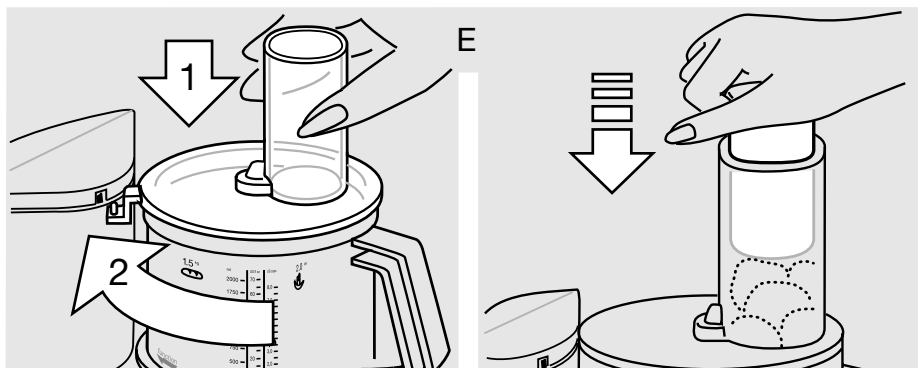

### Fine slicing insert – a ⑪

Speed 2 - 3

Processing examples: cucumbers, cabbage, raw potatoes, carrots, onions, radishes.

### Coarse slicing insert – b ⑫

Speed 2 - 3

Processing examples: cucumbers, kohlrabi, raw potatoes, onions, bananas, tomatoes, mushrooms, celery.

### Fine shredding insert – c ⑬

Speed 4 - 6

Processing examples: cheese (soft to medium), cucumbers, carrots, raw potatoes, apples.

### Coarse shredding insert – d ⑭

Speed 4 - 6

Processing examples: cheese (soft to medium), cucumbers, kohlrabi, beetroot, carrots, raw potatoes, apples, cabbage.

### Grating insert – e ⑮

Speed 8 - 14

Processing examples: raw potatoes (e.g. for potato pancakes), horseradish, parmigiano cheese (hard).

## 6. Whipping with the whipping attachment ⑯

Speed/time

### Whipping sponges

Max. 280-300 g flour

plus ingredients

Cream eggs and

water (if required) 5 / ca. 2 mins

add sugar 5 / ca. 2 mins

fold in flour 2 / ca. 30 secs

### Whipping egg-whites

Min.: 2 egg-whites 4-5 / ca. 4 mins

Max.: 6 egg-whites 4-5 / ca. 6 mins

### Whipping cream

Min.: 0.15-0.2 l 3/ca. 1-2 mins

Max.: 0.4 l 3/ca. 3.5-4 mins

Before whipping sterilized cream, keep the cream cool for several hours (at 4° C approx.).

## Other accessories:

### French-fries system ⑰

(available at your retailer or at Braun Service Centres)

Place the French-fries system onto the drive shaft, put on the lid ⑦ and lock in place. For best results, place 3 - 4 potatoes (depending on size) in the filling tube of the lid ⑦ while the motor is switched off.

Set speed to 2 - 3 and switch on the appliance. Before filling in a new load, switch the motor off. Use the pusher ⑧ to apply slight pressure when pushing the potatoes into the filling tube.

**CE** This product conforms to the European Directives EMC 89/336/EEC and Low Voltage 73/23/EEC.

 Please do not dispose of the product in the household waste at the end of its useful life. Disposal can take place at a Braun Service Centre or at appropriate collection points provided in your country.

Subject to change without notice.

### Special accessories

**Braun Citrus press PJ 600 Type 3200, Speed: 2 - 4**

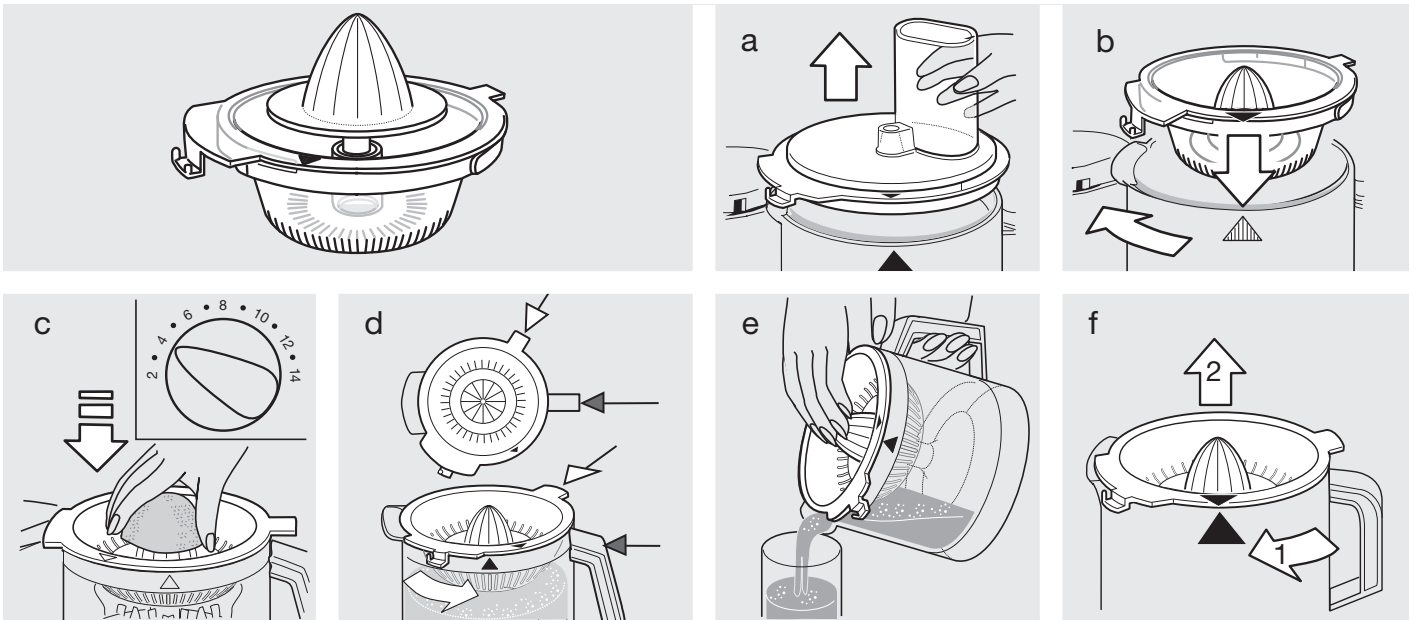

**Braun Chopper attachment CH 600 Type 3200**

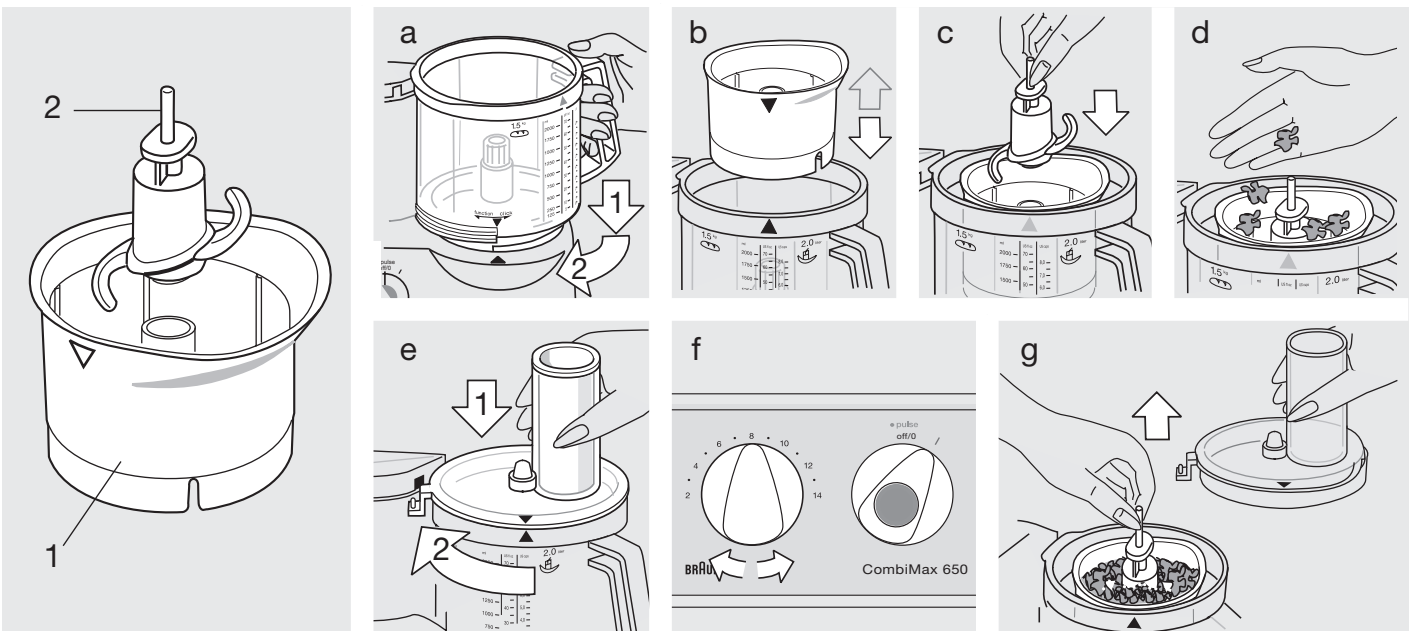

### Caution

- The blade is very sharp! Take hold of the blade by the knob only. After using the blade, always first remove it from the chopper bowl before taking out the processed food.
- Keep out of reach of children.
- This appliance is suitable for household use and for processing small quantities only.

### Processing examples

(recommended quantity:

max. 200 ml/200 g)

When processing large pieces of food, first use the pulse mode and then continue with the highest speed until you reach the desired degree of fineness. Do not chop extremely hard food such as coffee beans or nutmeg.

Produkt	Recomm. quantity	Preparation	Speed	Switch setting	Time/pulses
Herbs		without stems	14	I	5 - 10 secs.
Onions	1	quartered	6	• pulse	5 x
Cheese (hard)	50 g	in pieces	14	I	45 secs.
Nuts	50 g	whole	14	I	30 secs.
Salad dressing		chop herbs beforehand	7	I	5 - 10 secs.
Mayonnaise	max. 1 egg	mix egg, seasoning, mustard, vinegar, add oil slowly while motor is running	14	I	60 secs.
Baby food (vegetables/fruits)		raw or cooked, no hot food	14	I	20 - 30 secs.

### Recipe example for max. power consumption:

Gingerbread	Speed	Time
100 g candied lemon peel	14	45 secs.
50 g hazelnuts	14	15 - 30 secs.
500 g honey		
75 g flour		
Grease and flour a springform baking tin, pour in the mixture and bake at 150 °C for approx. 50 - 60 minutes. Cut into squares while still warm.		

### Cleaning

Be careful when cleaning the blade.

Take hold of it by the knob only. Please note that the chopper bowl is not dishwasher-proof.

Clean it manually with warm water.

## Français

La conception de nos produits leur permet d'offrir les plus hauts standards de qualité, de fonctionnalité et de design. Nous espérons que vous prendrez plaisir à utiliser votre nouvel appareil Braun.

**Veillez lire le mode d'emploi soigneusement avant d'utiliser l'appareil pour la première fois.**

## Important

- **La lame ⑨ est très affûtée !**  
Toujours saisir la lame par son manche. Après l'utilisation, retirer tout d'abord la lame du bol universel ⑥ puis les aliments préparés.
- S'assurer que la tension correspond bien celle indiquée sur la plaque de fond de l'appareil. Brancher sur un courant alternatif uniquement.
- Garder l'appareil hors de portée des enfants.
- Cet appareil est conçu pour un usage domestique uniquement et pur travailler les quantités indiquées.
- Ne mettre aucune pièce de cet appareil au micro-ondes.
- Ne pas laisser l'appareil en marche sans supervision.
- Les appareils électriques Braun répondent aux normes de sécurité en vigueur. Leur réparation ou le changement du cordon d'alimentation doivent être effectués uniquement par les Centres Service Agréés Braun (C.S.A. – voir liste sur le 3615 Braun). Des réparations effectuées par du personnel non qualifié peuvent causer accidents ou blessures à l'utilisateur.
- Arrêter et débrancher l'appareil avant de le ranger.

## Précisions

- Tension/puissance : voir la plaque d'identification sous l'appareil.
- Temps d'utilisation et capacité maximale : voir les instructions d'utilisation.

## Description

Le Braun CombiMax est convient aux plus exigeants pour pétrir, mixer, mélanger, hacher, émincer et râper, aussi simplement que rapidement.

- ① Bloc-moteur
- ② Rangement du cordon
- ③ Commutateur de mise en route (marche = « I », arrêt = « off/0 »)
- ④ Mode intermittent « • pulse »
- ⑤ Variateur de vitesses (2 - 14)
- ⑥ Bol universel (contenance 2 L)
- ⑦ Couvercle du bol universel ⑥
- ⑧ Poussoir pour le couvercle ⑦

**Accessoires pour le bol universel ⑥** (Important : tous les accessoires ne sont pas inclus dans l'équipement de base des différents modèles).

- ⑨ Couteau avec sa protection
- ⑩ Porte-disques
- ⑪ Disque éminceur fin – a
- ⑫ Disque éminceur gros – b
- ⑬ Disque à râper fin – c
- ⑭ Disque à râper gros – d
- ⑮ Disque à grater – e
- ⑯ Système coupe-frites
- ⑰ Crochet-pétrisseur
- ⑱ Fouet

**Note :** Avant la première utilisation du combiné culinaire, nettoyer toutes ses parties comme indiqué dans le paragraphe «Nettoyage».

## Protection contre la surcharge

Pour éviter tout accident dû à une surcharge, cet appareil est équipé d'un disjoncteur de sécurité qui coupe le courant si nécessaire. Dans ce cas, repositionner le commutateur ③ sur « off/0 » et attendre environ 15 minutes avant de le remettre en marche pour permettre le refroidissement du moteur.

## Mode intermittent « • pulse » ④

Le mode intermittent est utilisé par exemple pour les préparations suivantes:

- Hacher des aliments délicats et tendres (oeufs, oignons ou persil).
- Ajouter délicatement la farine dans une pâte pour en garder le velouté.
- Additionner des oeufs ou de la crème battus à un aliment plus solide.

**Le mode intermittent « • pulse » est activé lorsqu'on appuie sur le bouton bleu du commutateur ④ en position « off/0 ».**

Avant d'actionner le mode intermittent, sélectionner la vitesse choisie au moyen du variateur de vitesses ⑤. En libérant le bouton ④, l'appareil s'arrête.

## Vitesses conceillées pour l'utilisation de chacun des accessoires

Les différentes vitesses sont sélectionnées à l'aide du variateur de vitesses ⑤. Il est recommandé de sélectionner d'abord la vitesse souhaitée et de ne mettre qu'ensuite l'appareil en marche afin de pouvoir travailler dès le début avec la vitesse souhaitée.

Accessoires	Vitesses
Crochet pétrisseur	6
Couteau	6 - 14
Fouet – blancs en neige	5
– crème	3

Disques éminceurs et râpes 2 - 8  
Système coupe-frites 2 - 3  
(se référer également aux indications marquées sur l'appareil)

## Double sécurité :

L'appareil ne peut être mis en route que lorsque le bol universel, avec son couvercle, a été correctement mis en place. Si pendant le fonctionnement, le couvercle n'est pas bien bloqué, le moteur s'arrête automatiquement. Dans le cas, le commutateur ③ étant encore sur « I », le positionner sur « off/0 » pour éviter que l'appareil ne se mette en route accidentellement.

## Mise en place du bol universel ⑥ et du couvercle ⑦

1. Moteur à l'arrêt, placer le bol universel sur le pignon d'entraînement du bloc-moteur ① en alignant la flèche du bol sur la flèche du bloc-moteur (A). Puis tourner le bol en direction de « fonction » aussi loin que possible.

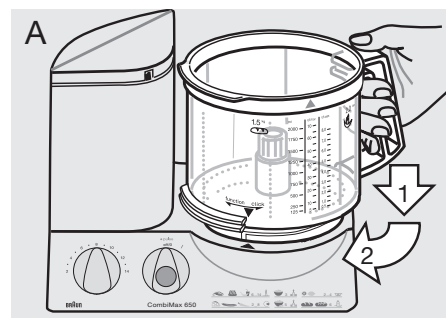

2. Poser l'accessoire désiré (voir les instructions pour chacun des accessoires) sur le pignon d'entraînement du bol et l'enfoncer aussi bas que possible.

3. Poser le couvercle ⑦ sur le bol en vérifiant que la flèche du couvercle se positionne bien sur la flèche du bol.

Tourner le couvercle dans le sens des aiguilles d'une montre jusqu'à ce que son bec verseur se place dans l'ouver-

ture du blocage de sécurité du bloc-moteur ① en faisant entendre un « click » de blocage (B).

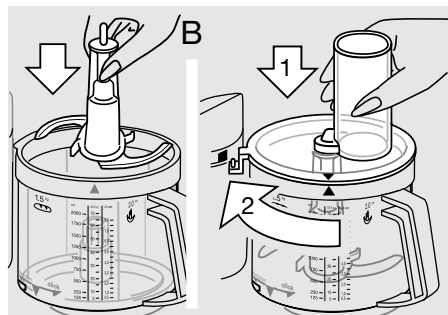

## Pour retirer le bol universel et le couvercle

Arrêter l'appareil. Tourner le couvercle dans le sens inverse des aiguilles d'une montre et le retirer. Puis tourner le bol universel dans la direction «click» jusqu'à ce qu'il se désenclenche et soulever le bol.

**Note :** En continuant à tourner le bol universel dans la direction « click » aussi loin que possible, au-delà de la position stop, on peut refixer le bol universel sur le bloc-moteur. Cependant, dans cette position, on ne pourra pas faire démarrer l'appareil.

Pour retirer la lame du bol, la saisir par le manche et tirer.

**Attention : la lame est très affûtée.**

La lame ⑨ est livrée avec un couvercle de protection. Lorsqu'elle n'est pas utilisée, toujours la conserver munie de son couvercle de protection.

## Nettoyage

Avant toute chose, toujours arrêter le moteur et débrancher l'appareil. Nettoyer le bloc-moteur ① uniquement avec un chiffon humide.

Toutes les pièces vont au lave-vaisselle. Si nécessaire, les nettoyer avec une spatule ou une brosse avant le rinçage.

Les aliments colorants (carottes par exemple) peuvent tacher les parties en plastique ; les essuyer avec de l'huile de cuisine avant de les nettoyer à l'eau.

Ne pas utiliser d'objets coupants pour le nettoyage.

**Nettoyer le couteau et les accessoires avec précaution, ils sont très acérés.**

## 1. Pétrir

Pour le pétrissage de la pâte, utiliser le crochet pétrisseur ⑦ ou le couteau ⑨. Pour de meilleurs résultats, il est conseillé d'utiliser le crochet pétrisseur, conçu spécialement pour les pâtes lourdes, les pâtes alimentaires et les pâtisseries.

### Pâtes lourdes (pain/gâteaux)

Maximum 500 g de farine plus les ingrédients complémentaires  
Vitesse 6 pendant 1 1/2 minute

Verser la farine dans le bol universel, ajouter les autres ingrédients sauf les liquides. Poser le couvercle ⑦ et bloquer. Positionner sur la vitesse 6 et mettre en route. Ajouter les liquides en les versant dans la cheminée du couvercle pendant que le moteur tourne.

En pétrissant à l'aide du couteau ⑨, ne pas ajouter d'ingrédients tels que raisins secs, écorces confites, amandes, etc. qui ne doivent pas être coupés. Ils doivent être ajoutés à la main après avoir retiré le couteau du bol.

### Pâtes alimentaires

Maximum 500 g de farine plus les ingrédients complémentaires  
Vitesse 6 pendant 1 1/2 minute

Verser la farine dans le bol universel, ajouter les autres ingrédients sauf les liquides. Verser la quantité nécessaire de liquide par la cheminée du couvercle pendant que le moteur tourne. Ne plus ajouter de liquide lorsque la pâte a formé une boule car il ne serait plus absorbé uniformément.

### Pâte à tartes

Maximum 500 g de farine plus les ingrédients complémentaires  
Vitesse 6 pendant 1 minute environ

Verser la farine dans le bol universel et ajouter les autres ingrédients. Pour de meilleurs résultats, le beurre utilisé ne doit être ni trop dur ni trop mou.

Placer le couvercle ⑦ et bloquer. Positionner sur la vitesse 6 et mettre en route.

Arrêter de pétrissage de la pâte dès qu'une boule s'est formée sinon la pâte à tartes deviendrait trop molle.

## 2. Mélanger

**Pour mélanger la pâte à gateaux ou pâte à biscuits, utiliser le couteau ⑨.** Le crochet pétrisseur ⑦ ne convient pas pour mélanger les pâtes à gateaux ou les pâtes souples.

Maximum 500 g de farine plus les ingrédients complémentaires.

**Pâte à gateaux**  
(2 méthodes) Vitesse/Durée

a) Battre le beurre avec du sucre et des oeufs, ajouter le lait et recouvrir de farine avec le mode intermittent	6 / ca. 1 mn 6 / ca. 15 sec 14 / ca. 10-15 x « pulse »
--	--

b) Verser tous les ingrédients sauf les liquides, dans le bol universel	14 / ca. 1 mn
---	---------------

Ajouter les liquides nécessaires par la cheminée du couvercle pendant que le moteur tourne. Mettre les ingrédients tels que les raisins secs à la main.

**Biscuit de Savoie**  
(ou pâtes souples) Vitesse/Durée

Battre les oeufs (et l'eau si nécessaire)	14 / ca. 2 mn
ajouter le sucre	14 / ca. 4 mn
verser la farine avec le mode intermittent	8/5 x « pulse »
ajouter la noix de coco en poudre	8/3 x « pulse »

## 3. Mixer

**Utiliser le couteau ⑨ pour mixer les soupes, les liquides, etc.**

Capacité maximale : 2 L  
Vitesse 10  
(respecter la contenance, sinon le bol pourrait déborder)

Pour les milk-shakes, verser les fruits grossièrement coupés dans le bol universel. Placer le couvercle ⑦ et bloquer. Avec la vitesse 14, mixer d'abord les fruits puis ajouter le liquide en vitesse 10 et terminer le mélange.

Lorsqu'on mixe le lait, ne pas oublier qu'il peut mousser. Utiliser de plus petites quantités.

## 4. Hacher

### Hacher avec le couteau ⑨

#### Exemples d'utilisation

Les temps d'utilisation sont approximatifs et dépendent de la qualité et de la quantité des aliments ainsi que du degré de finesse désiré.

Aliment	Quantité maximale	Préparation	Vitesse	Mode	Durée
Pain dur	4	en morceaux	14	I	45 sec
Cubes de glace	28	entiers	14	I	1 mn (pilés)
Pommes	700 g	en quartiers	8	• pulse/I	15 sec
Chocolat dur	400 g	cassé	14	I	épais 15 sec fin 30 sec
Oeufs	8	entiers	6	• pulse	8 x
Fromage (pâte molle)	400 g	cubes de 3 cm	14	I	20 sec
Fromage (pâte dure)	700 g	cubes de 3 cm	14	I	60 - 70 sec
Viandes	700 g	en cubes	14	• pulse/I	40 sec
Carottes	700 g	en morceaux	14	I	10 sec
Oignons	700 g	en quartiers	14	• pulse	10 - 13 x

## 5. Émincer, râper, gratter

• Poser le disque à utiliser sur le porte-disques ⑩ (C) ; le mettre en place d'un coup sec. Pour le retirer, pousser vers le haut le dessous du disque qui dépasse du support-disques.

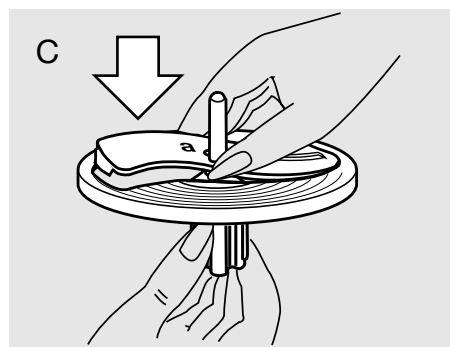

- Placer l'éminceur ou la râpe sur l'entraînement du bol universel (D).
- Poser le couvercle ⑦ et bloquer. Sélectionner la vitesse et verser les aliments dans la cheminée pendant que le moteur est arrêté. Le remplissage

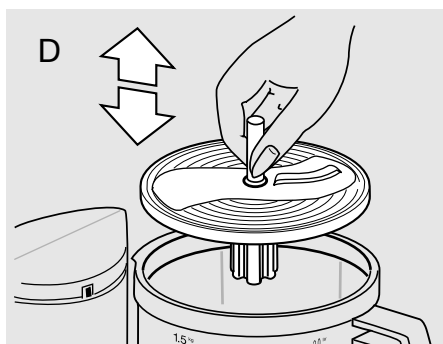

ne doit être effectué que lorsque l'appareil est à l'arrêt.

- Ne jamais introduire les doigts dans la cheminée pendant que le moteur tourne mais utiliser toujours le poussoir ⑧ (E).

**NB :** Si l'on travaille des aliments juteux ou tendres, on obtiendra de meilleurs résultats avec une vitesse basse ; on utilisera par contre une vitesse plus élevée pour les aliments durs. Ne jamais surcharger le bol universel.

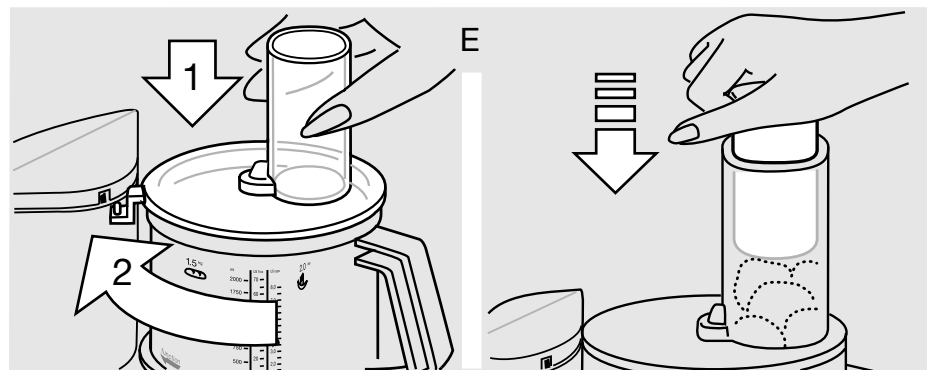

### Disque éminceur tranches fines – a ⑪

Vitesse 2 - 3

Utilisation pour : concombres, choux, pommes de terres crues, carottes, oignons, radis.

### Disque éminceur tranches épaisses – b ⑫

Vitesse 2 - 3

Utilisation pour : concombres, choux-raves, pommes de terre crues, oignons, bananes, tomates, champignons, céleris.

### Disque à râper – râpe fin – c ⑬

Vitesse 4 - 6

Utilisation pour : fromages (à pâte molle ou moyennement dure), concombres, carottes, pommes de terre crues, pommes.

### Disque à râper – râpe épaisse – d ⑭

Vitesse 4 - 6

Utilisation pour : fromages (à pâte molle ou moyennement dure), concombres, choux-raves, betteraves, carottes, pommes de terre crues, pommes, choux.

### Disque à gratter – e ⑮

Vitesse 8 - 14

Utilisation pour : pommes de terre crues (par exemple pour crêpes de pommes de terre), raifort, parmesan (fromage dur).

## 6. Fouetter ⑯

Vitesse / Durée

### Mélanger les pâtes souples

Maximum 280-300 g  
de farine plus ingrédients  
complémentaires  
fouetter les oeufs  
(et l'eau si nécessaire) 5 / ca. 2 mn  
ajouter le sucre 5 / ca. 2 mn  
verser dans la farine 2 / ca. 30 sec

### Monter les blancs en neige

Mimumum 2 blancs 4-5 / ca. 4 mn  
Maximum 6 blancs 4-5 / ca. 6 mn

### Fouetter la crème

Mimumum 0,15-0,2 L 3 / ca. 1-2 mn  
Maximum 0,4 L 3 / ca. 3 1/2-4 min

Avant de battre la crème fleurette, la garder au froid plusieurs heures (à 4° C environ).

## Autres accessoires :

### Système coupe-frites ⑰

(disponible dans les centres services agréés Braun)

Placer le système coupe-frites sur le pignon d'entraînement, poser le couvercle ⑦ et bloquer. Pour de meilleurs résultats, placer 3 ou 4 pommes de terre (suivant leur taille) dans la cheminée du couvercle pendant que le moteur est arrêté.

Positionner sur la vitesse 2 - 3 et mettre l'appareil en marche. Arrêter le moteur avant de remplir à nouveau la cheminée. Utiliser le poussoir ⑧ avec de légères pressions pour pousser les pommes de terre dans la cheminée.

**CE** Cet appareil est conforme aux normes Européennes fixées par les Directives 89/336/EEC et la directive Basse Tension 73/23/EEC.

 A la fin de vie de votre appareil, veuillez ne pas le jeter avec vos déchets ménagers. Remettez-le à votre Centre Service agréé Braun ou déposez-le dans des sites de récupération appropriés conformément aux réglementations locales ou nationales en vigueur.

Sujet à modifications sans préavis.

## Accessoires spéciaux

**Braun Presse-agrumes PJ 600 Type 3200, Vitesse 2 - 4**

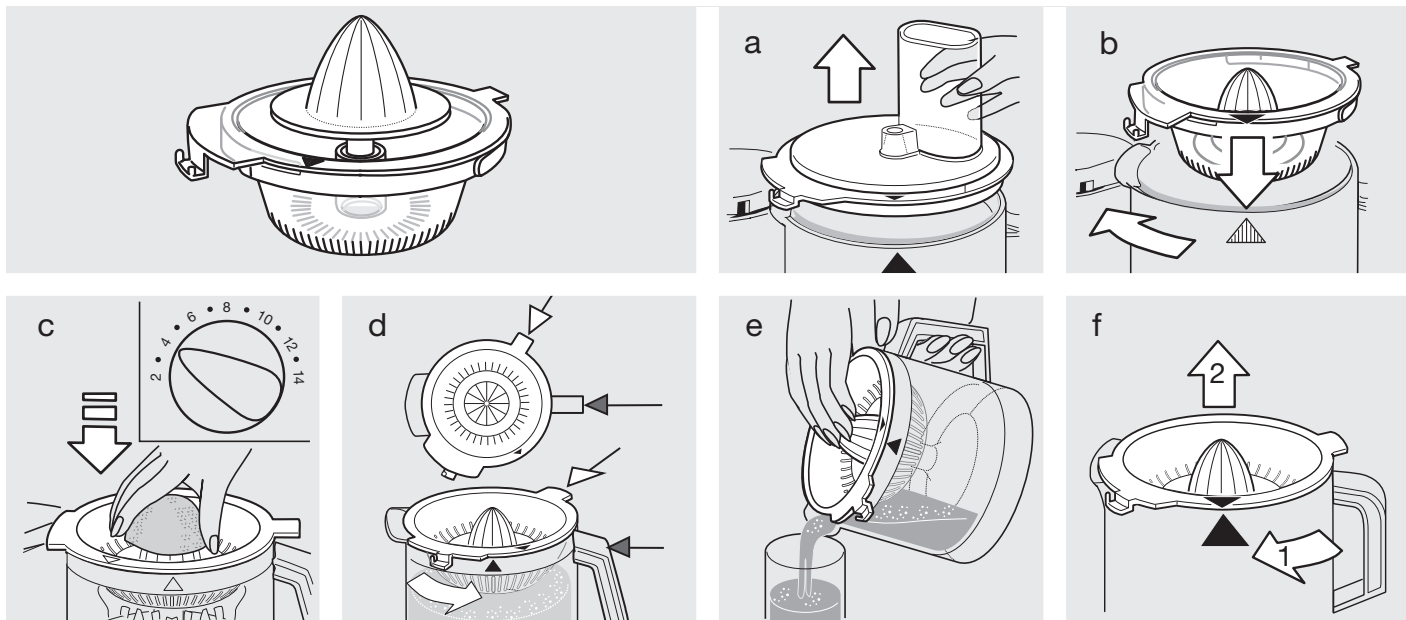

**Braun Accessoire hachoir CH 600 Type 3200**

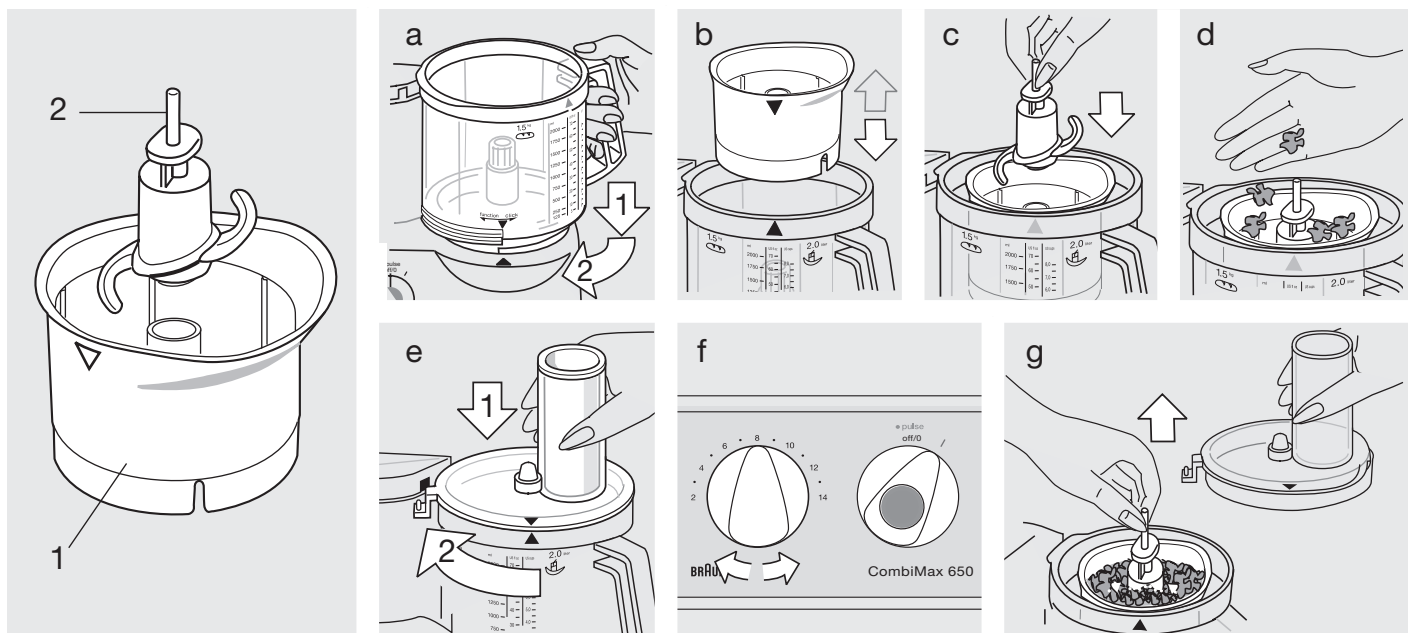

## Attention

- La lame est très affûtée ! Maintenir le couteau par le couvercle uniquement. Après utilisation, retirer tout d'abord la lame du bol hachoir puis les aliments préparés.
- Maintenir l'appareil hors de portée des enfants.
- Cet appareil a été conçu pour un usage domestique uniquement et pour travailler de petites quantités.

## Exemples d'utilisation

(quantités recommandées:

200 ml/200 g max.)

Pour travailler des aliments en gros morceaux, utiliser tout d'abord le mode intermittent «pulse» puis la vitesse la plus haute jusqu'à obtenir le résultat de finesse désiré. Ne pas hacher des aliments trop durs comme les grains de café ou la noix de muscade.

Produits	Quantités recommandées	Préparation	Vitesse	Position	Temps/pulse
Herbes		sans les queues	14	I	5 - 10 sec.
Oignons	1	en quartiers	6	• pulse	5 x
Fromage (dur)	50 g	en morceaux	14	I	45 sec.
Noix	50 g	entières	14	I	30 sec.
Sauces salade		hacher tout d'abord	7	I	5 - 10 sec.
Mayonnaise	max. 1 oeuf	les herbes mixer l'oeuf, la moutarde, le vinaigre, l'assaisonnement et ajouter l'huile directement, moteur en marche	14	I	60 sec.
Aliments pour bébé (légumes/fruits)		crus ou cuits/pas d'aliments chauds	14	I	20 - 30 sec.

## Exemple de recette utilisant la puissance maximale :

Pain au gingembre	Vitesse	Temps	
100 g de zestes de citron confits	Hacher les zestes de citron confits	14	45 sec.
50 g de noisettes	Ajouter la farine, le miel et mélanger	14	15 - 30 sec.
500 g de miel			
75 g de farine			
	Beurrer et fariner un moule à cake, verser le mélange et cuire à 150 °C 50 à 60 minutes environ. Couper en carrés au sortir du four.		

## Nettoyage

Faire très attention au cours du nettoyage de la lame. La saisir par son manche uniquement. Noter que le bol hachoir ne va pas au lave-vaisselle. Le nettoyer à la main, à l'eau chaude.

## Español

Nuestros productos están diseñados para satisfacer los más altos niveles de calidad, funcionalidad y diseño. Esperamos que disfrute plenamente de su nuevo electrodoméstico Braun.

**Lea atentamente las instrucciones de utilización antes del primer uso.**

### Importante

- **¡La cuchilla ⑨ está muy afilada!** Sólomente sujete la cuchilla por la empuñadura. Cuando haya acabado de usarla, siempre desmonte primero la cuchilla del recipiente procesador de alimentos ⑥ antes de sacar los alimentos procesados.
- Asegúrese de que su voltaje se corresponde con el voltaje impreso en la parte inferior del aparato. Enchufarlo a corriente alterna exclusivamente.
- Mantenga el aparato fuera del alcance de los niños.
- Este aparato ha sido fabricado para uso doméstico, sólomente para procesar las cantidades que se precisan en la tabla.
- No introducir ninguno de sus componentes dentro del horno microondas.
- No deje el aparato sin supervisión cuando esté funcionando.
- Los electrodomésticos Braun cumplen con las normas de seguridad vigentes. Su reparación, incluyendo la sustitución del cable, debe llevarse a cabo exclusivamente en los servicios técnicos autorizados de Braun. Las reparaciones defectuosas llevadas a cabo por técnicos no cualificados podrían causar accidentes o heridas a los usuarios.
- Apaque el aparato y desenchúfelo de la red eléctrica antes de guardarlo.

### Especificaciones

- Voltaje: ver inscripción impresa en la parte inferior del aparato.
- Tiempo de funcionamiento y capacidad máxima: ver instrucciones de uso.

### Descripción

Braun CombiMax satisface las más altas exigencias para amasar, mezclar, batir, picar, cortar y rallar, con sencillez y rapidez.

- ① Base del motor
- ② Almacenaje de cable
- ③ Interruptor de encendido/apagado del motor (encend. = «I», apag. = «off/0»)
- ④ Modo pulsante «• pulse»
- ⑤ Regulador de velocidad variable (2-14)
- ⑥ Recipiente procesador de alimentos (capacidad de 2 l.)
- ⑦ Tapa del recipiente procesador de alimentos ⑥
- ⑧ Impulsador de alimentos para la tapa ⑦

**Accesorios para el recipiente procesador de alimentos ⑥** (Importante: No todos los accesorios estarán incluidos en el equipamiento base de todos los modelos.)

- ⑨ Cuchilla con cubierta protectora
- ⑩ Carril de inserción de accesorios
- ⑪ Accesorio de corte fino – a
- ⑫ Accesorio de corte grueso – b
- ⑬ Accesorio de corte a tiras fino – c
- ⑭ Accesorio de corte a tiras grueso – d
- ⑮ Accesorio rallador – e
- ⑯ Sistema accesorio cortador de patatas fritas
- ⑰ Gancho amasador de metal o plástico (dependiendo del modelo)
- ⑱ Accesorio montador de cremas

**Nota:** Antes de usar el procesador por primera vez, limpie todas las piezas tal como se describe en la sección «Limpieza».

### Protección de sobrecargas

Con el fin de evitar daños causados por sobrecarga, este aparato está equipado con un interruptor de seguridad automático que, si es necesario, se desconecta de la corriente. Si esto ocurriera, vuelva a poner de nuevo el interruptor del motor ③ en posición «off/0» y espere a que se enfríe antes de volver a encender el aparato.

### Modo pulsante «• pulse» ④

El modo pulsante es por ejemplo, útil para las siguientes aplicaciones:

- Picar alimentos blandos y delicados, e.j.: huevos, cebollas o perejil.
- Incorporar cuidadosamente harina a la masa o masa de rebozado para mantener la cremosidad.
- Añadir huevos batidos o nata a alimentos más sólidos.

**El modo pulsante «• pulse» se activa presionando el botón azul en el interruptor del motor ④ con el interruptor en posición «off/0».**

Antes de activar el modo pulsante, programe la velocidad deseada con el regulador de velocidad ⑤. Soltando el botón de pulsación ④ el aparato se apaga.

### Rango de velocidades recomendadas para los accesorios individuales

Programe la velocidad mediante el regulador de velocidad variable (5). Se recomienda seleccionar primero la velocidad y luego encender el aparato de modo que se trabaje con la velocidad deseada desde el principio.

Accesorios	Rango de velocidad
Gancho amasador	6
Cuchilla	6-14
Accesorios montadores	
– claras de huevo	5
– nata	3
Accesorios de corte y ralladores	2-8
Sistema accesorio cortador de patatas fritas	2-3

(por favor, consulte también la tabla de productos impresa)

### Doble prestación de seguridad

El aparato sólo puede ponerse en marcha cuando la tapa del procesador de alimentos esté perfectamente encajada en el recipiente procesador. Si la tapa se abriera mientras está en funcionamiento, el motor se apaga automáticamente. En caso de que esto ocurra, como el interruptor del motor ③ se mantiene en posición de encendido «I», es necesario cambiarlo a la posición de apagado «off/0» para evitar que el motor se encienda accidentalmente.

### Acoplando el recipiente procesador de alimentos ⑥ y la tapa ⑦

1. Con el motor apagado, sitúe el recipiente procesador de alimentos en su lugar correspondiente en la base del motor ① haciendo coincidir la flecha del recipiente con la flecha de la base del motor (A). Luego gire el recipiente hacia la dirección de «function» hasta que llegue a su tope.

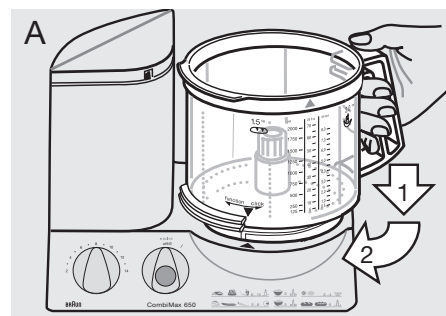

2. Monte el accesorio que desee (ver instrucciones de cada uno de los accesorios) en el conducto para cuchillas del recipiente y presione hacia abajo hasta que llegue a su tope.

3. Coloque la tapa ⑦ sobre el recipiente hasta que la flecha de la tapa coincida con la flecha del recipiente.

Luego gire la tapa en la dirección de las agujas del reloj guiando su armazon delantero hacia la apertura del cierre de seguridad en la base del motor ① hasta que de forma audible encaje en su sitio.

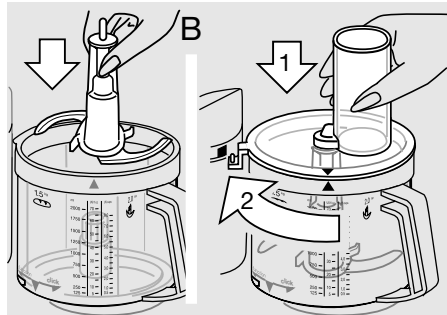

## Desmontando el recipiente procesador de alimentos y la tapa

Apague el aparato. Gire la tapa en dirección opuesta a las agujas del reloj y tire de la tapa hacia arriba. Luego gire el recipiente procesador de alimentos hacia la dirección del «click» hasta que se bloquee y tire del recipiente hacia arriba.

Nota: Si continuase girando el recipiente procesador de alimentos hacia la dirección del «click» hasta el tope, más allá de la posición de stop, podría bloquear el recipiente procesador de alimentos en la pieza del motor. En esta posición, sin embargo, no puede encender el motor.

Cuando desmonte la cuchilla del recipiente, sujétela por la empuñadura y tire de ella hacia arriba.

**Precaución: La cuchilla está muy afilada.**

La cuchilla ⑨ viene con una cubierta protectora. Cuando no se esté usando, guarde la cuchilla dentro de la cubierta protectora.

## Limpieza

En primer lugar, siempre apague el motor y desenchufe el aparato. Limpie la base del motor ① solamente con un paño húmedo.

Todas las piezas son aptas para lavavajillas. Si fuera necesario, limpie conscientemente todas las piezas con una espátula o cepillo antes de aclararlas.

Los alimentos con un color intenso (e.j: zanahorias) pueden dejar manchas en las piezas de plástico; páse un paño humedecido en aceite antes de limpiarlas con agua.

No use objetos agudos para la limpieza.

**Limpie las cuchillas y los accesorios con mucho cuidado – están muy afilados.**

## 1. Amasar

Para amasar puede usar el gancho amasador ⑦ o la cuchilla ⑨. Para unos mejores resultados, recomendamos usar el gancho amasador ya que está especialmente diseñado para masas de levadura, pasta y masas de repostería.

### Masa de levadura (pan/pastel)

Máximo 500 grs de harina más otros ingredientes. Velocidad 6, 1h y 30 min.

Vertir la harina en el recipiente procesador de alimentos, luego añada el resto de ingredientes – excepto líquidos. Ponga la tapa ⑦ y ciérrela en su sitio. Luego elija la velocidad 6 y ponga el aparato en funcionamiento. Añada líquidos vertiendolos a través del conducto de alimentos de la tapa mientras el motor está en funcionamiento.

Cuando se amase con la cuchilla ⑨, no añada ingredientes como pasas, frutas confitadas, almendras, etc. ya que no van a ser cortadas. Estas deben añadirse manualmente después de haber sacado la masa del recipiente procesador de alimentos.

### Masa para pasta

Máximo 500 grs de harina más otros ingredientes. Velocidad 6, 1h y 30 min.

Vierta la harina en el recipiente procesador de alimentos, luego añada el resto de los ingredientes, excepto líquidos.

Vierta la cantidad requerida de líquido a través del conducto de alimentos de la tapa mientras el motor está en funcionamiento.

No añada ningún líquido una vez la masa se haya convertido en una bola ya que el líquido no será absorbido uniformemente.

### Masa de pastelería

Máximo 500 grs de harina más otros ingredientes. Velocidad 6, aproximadamente 1 minuto.

Vierta la harina en el recipiente procesador de alimentos, luego añada el resto de los ingredientes, excepto líquidos. Para unos mejores resultados, usando mantequilla, ésta no debe estar ni demasiado dura ni demasiado blanda.

Ponga la tapa ⑦ y ciérrela en su sitio. Elija la velocidad 6 y encienda el aparato.

Vierta la cantidad requerida de líquido a través del conducto de alimentos de la tapa mientras el motor está en funcionamiento. Deja de amasar la masa al poco tiempo de haberse formado la bola. De otro modo la masa de pastelería se volverá demasiado suave.

## 2. Mezclar

**Para confeccionar masa de pasteles o bizcochos use la cuchilla ⑨**

El gancho amasador ⑦ no es apropiado para confeccionar masa de pasteles o bizcochos.

Máximo 500 grs de harina más otros ingredientes.

### Mezcla de pasteles

(2 métodos) Velocidad/Tiempo

- a) Crema de mantequilla con azúcar y huevos vertidos en leche y añadir con cuidado la harina en modo pulsante.
- |                            |
|----------------------------|
| 6 / ca. 1 min,             |
| 6 / ca. 15 seg.            |
| 14 / ca. 10-15 x «• pulse» |
- b) Vertir todos los ingredientes excepto líquidos den el recipiente procesador de alimentos.
- |                 |
|-----------------|
| 14 / ca. 1 min. |
|-----------------|

Añadir el líquido requerido a través del conducto de alimentos de la tapa, mientras el motor está en funcionamiento. Finalmente añada ingredientes como las pasas manualmente.

### Bizcocho

Huevos batidos y agua (si se requiere) y azúcar, añadir a la harina en modo pulsante, añadir ralladura de coco.	14 / ca. 2 minutos
	14 / ca. 4 minutos
	8 / 5x «• pulse»
	8 / 3x «• pulse»

## 3. Batir

**Usa la cuchilla ⑨ para batir sopas, batidos de leche, etc.**

Capacidad máxima 2 l.

Velocidad 10

(de otro modo el recipiente puede desbordarse)

Cúbralo con la tapa ⑦ y encájela en su sitio. Con la velocidad 14, se bate en primer lugar la fruta, luego se añade el líquido a velocidad 10 y se acaba de batir.

Cuando se bate leche, por favor tenga en cuenta que se formará espuma. Hágalo en pequeñas cantidades.

## 4. Picar

### Picar con la cuchilla ⑨

#### Ejemplos de procesado:

Los tiempos de procesado son aproximados y dependen de la calidad, la cantidad de alimentos que vaya a procesarse y el grado requerido de finura.

Producto	Cantidad máxima	Preparación	Velocidad	Modo	Tiempo/Pulsaciones
Panecillos de pan duro	4	troceados	14	I	45 segundos
Cubitos de hielo	28	enteros	14	I	1 minuto (copos)
Manzanas	700 gramos	troceadas	8	• pulse/I	15 segundos
Chocolate frío	400 gramos	troceado	14	I	grande 15 seg. fino 30 seg.
Huevos	8	entero	6	• pulse/I	8x
Queso (blando)	400 gramos	trozos de 3 cms.	14	I	20 segundos
Queso (duro)	700 gramos	trozos de 3 cms.	14	I	60 - 70 seg.
Carne	700 gramos	troceada	14	• pulse/I	40 segundos
Zanahorias	700 gramos	troceadas	14	I	10 segundos
Cebollas	700 gramos	troceadas	14	• pulse/I	10 - 13 x

## 5. Cortar, cortar a tiras, rallar

- Situar el accesorio que vaya a utilizar e el carril de inserción ⑩ como se muestra en (C) y ajústelo en la posición correcta. Para desmontar el accesorio, empuje hacia arriba la punta que sobresale en la parte de abajo del carril.

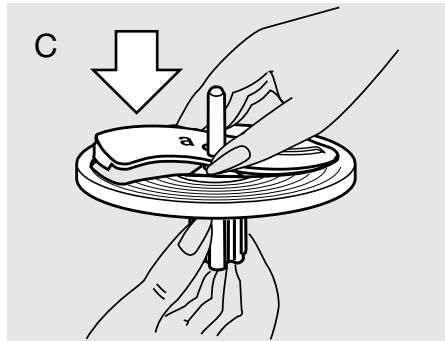

- Colocar el accesorio cortador sobre la cuchilla del recipiente procesador de alimentos (D).
- Colocar la tapa ⑦ y cerrar. Programe la velocidad y a través del conducto para alimentos, rellénelo del alimento que

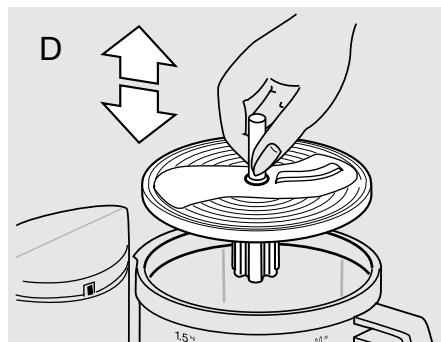

desee mientras el aparato está apagado. Sólo debe rellenarse con el motor apagado.

- Nunca acceda al conducto de alimentos cuando el motor esté en funcionamiento. Siempre use el impulsador de alimentos ⑧ (E).

**Nota:** Cuando procese zumos o alimentos blandos, obtendrá mejores resultados a una velocidad baja. Los alimentos duros deberán ser procesados a velocidad alta. No sobrecargue de alimentos el recipiente procesador.

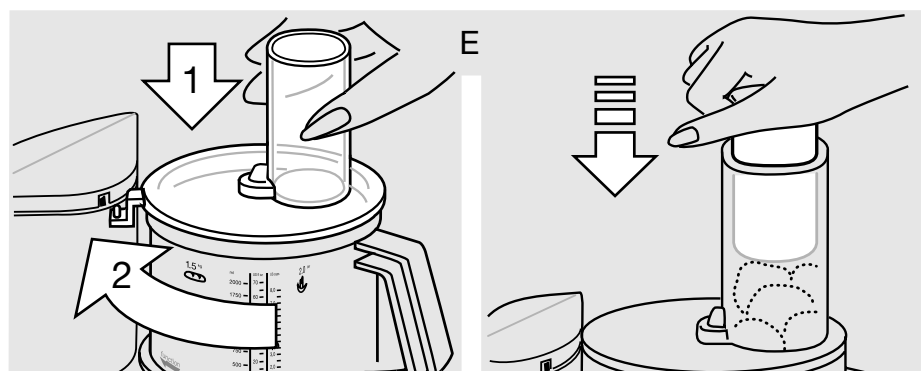

### Accesorio de corte fino – a ⑪

Velocidad 2 - 3

Ejemplos de procesado: pepinos, repollo, patatas crudas, zanahorias, cebollas, rábanos.

### Accesorio de corte grueso – b ⑫

Velocidad 2 - 3

Ejemplos de procesado: pepinos, colinabo, patatas crudas, cebollas, plátanos, tomates, champiñones, apio.

### Accesorio de corte a tiras fino – c ⑬

Velocidad 4 - 6

Ejemplos de procesado: queso (blando a medio), pepinos, zanahorias, patatas crudas, manzanas.

### Accesorio de corte a tiras grueso – d ⑭

Velocidad 4 - 6

Ejemplos de procesado: queso (blando a medio), pepinos, colinabo, remolacha, zanahoria, patatas crudas, manzanas, repollo.

### Accesorio rallador – e ⑮

Velocidad 8 - 14

Ejemplos de procesado: patatas crudas (e.j. para crepes de patata), rábanos picantes, queso parmesano (duro).

## 6. Montar con el accesorio montador ⑯

Velocidad/Tiempo

### Montar masa de bizcocho

Máximo 280-300 grs de harina  
más otros ingredientes

Huevos batidos y  
agua (si se requiere) 5 / ca. 2 min.  
añadir azúcar 5 / ca. 2 min.  
añadirlo a la harina 2 / ca 30 seg.

### Montar claras de huevo

Mínimo: 2 claras  
de huevo 4-5 / ca. 4 min.  
Máximo: 6 claras  
de huevo 4-5 / ca. 6 min.

### Montar nata

Mínimo: 0,15-0,2 l. 3 / ca. 1-2 min.  
Máximo: 0,4 l. 3 / ca 3,5-4 min.

Antes de batir nata esterilizada, con-sérve la nata fría durante varias horas (a 4 °C aproximadamente).

## Otros accesorios:

### Sistema accesorio cortador de patatas fritas ⑰

(disponible en puntos de venta o en servicios técnicos Braun)

Sitúe el accesorio cortador de patatas fritas sobre la cuchilla, coloque la tapa en su sitio. Para mejores resultados, ponga 3-4 patatas (dependiendo del tamaño) a través del conducto para alimentos de la tapa ⑦ mientras el motor está apagado.

Programe la velocidad 2 - 3 y encienda el aparato. Antes de llenarlo con una nueva carga, apague el motor. Use el impulsador de alimentos cuando ponga las patatas dentro del conducto para alimentos.

**CE** Este producto cumple con las normativas de compatibilidad electromagnética (EMC) establecidas por la Directiva Europea 89/336/EEC y las Regulaciones para Bajo Voltaje (73/23 EEC)

 Para preservar el medio ambiente, al final de la vida útil del producto, deposítelo en los Servicios Técnicos Braun o en los puntos de recogida especialmente habilitados por los organismos gubernamentales de su localidad.

Sujeto a cambios sin previo aviso.

## Accesorios especiales

**Braun Citrus press PJ 600 Type 3200, Velocidad: 2 - 4**

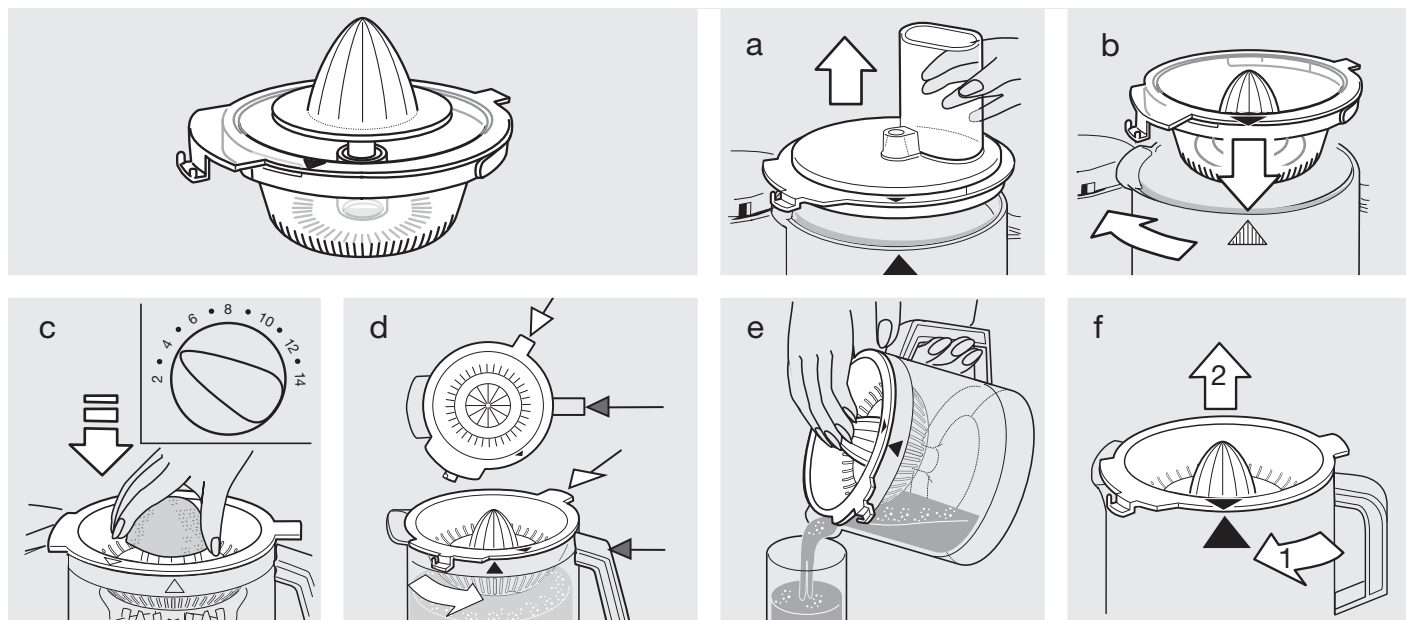

**Braun Accesorio picador CH 600 Type 3200**

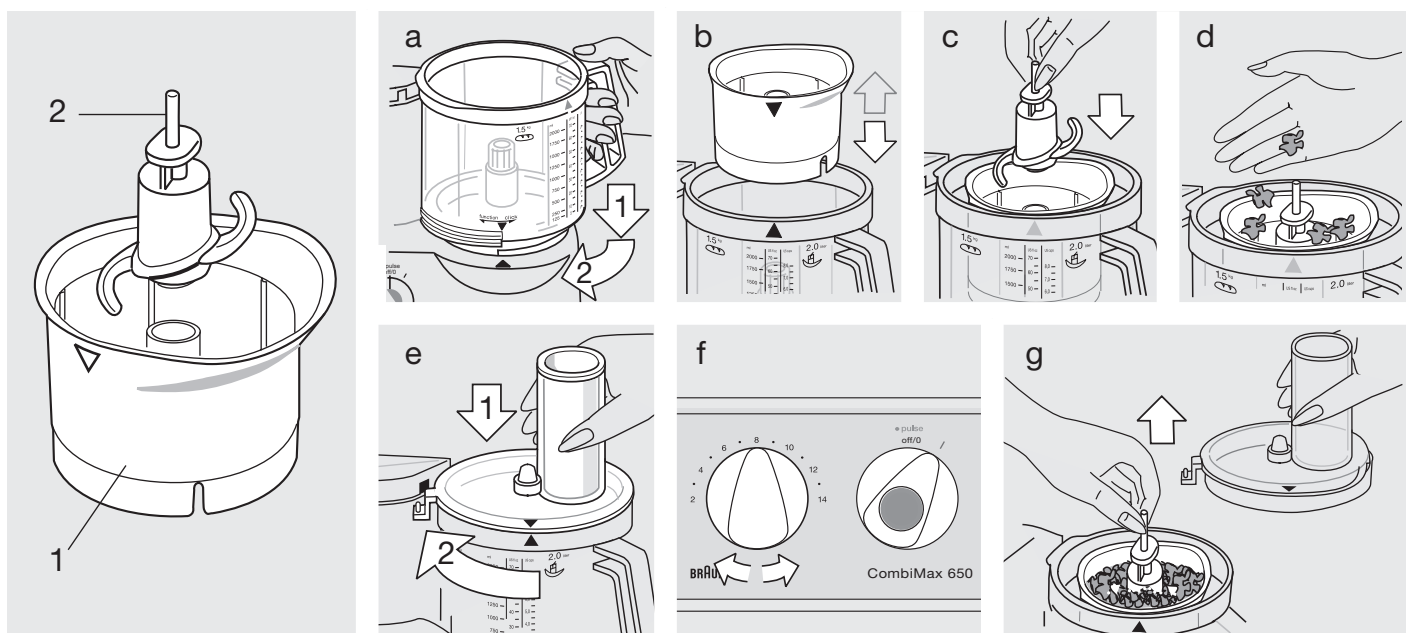

### Precaución

- ¡La cuchilla está muy afilada! Sólomente sujete la cuchilla por la empuñadura. Cuando haya acabado de usarla, siempre desmonte primero la cuchilla del recipiente procesador de alimentos (1) antes de sacar los alimentos procesados.
- Mantenga el aparato fuera del alcance de los niños
- Este aparato es apto para uso doméstico, exclusivamente para procesar cantidades pequeñas.

### Ejemplos de procesado

(cantidad recomendada:  
max. 200 ml/200 grs.)

Si se procesan trozos grandes de alimentos, en primer lugar utilice el modo pulsante y luego continúe con la velocidad más alta hasta que alcance el grado de finura que desee. No pique alimentos extremadamente duros como granos de café o nuez moscada.

Producto	Cantidad recomendada	Preparación	Velocidad	Programa	Tiempo / Pulsaciones
Hierbas		sin tallo	14	I	5 - 10 seg.
Cebollas	1	troceada	6	• pulse	5 x
Queso (duro)	50 grs.	en trozos	14	I	45 seg.
Nueces	50 grs	entera	14	I	30 seg.
Vinagretas		previamente picar las hierbas	7	I	5 - 10 seg.
Mayonesa	max 1 huevo	mezclar huevos, salpimentar, mostaza, vinagre, añadir aceite lentamente mientras el motor está en funcionamiento	14	I	60 seg.
Papillas		cruda o cocinada, no caliente	14	I	20 - 30 seg.

### Receta, ejemplo para consumo con la máxima potencia:

Pan de jengibre	Velocidad	Tiempo
100 grs de cascara de limón confitado 50 grs de avellanas	Picar la cáscara de limón confitado y las avellanas. 14	45 seg.
500 grs de miel 75 grs de harina	Añadir harina, miel y mezclar. 14	15 - 30 seg.

Engrasar y enharinar un molde para el horno, vertir dentro la mezcla y hornear a 150 °C durante aproximadamente 50 - 60 minutos.  
Desenmoldar y cortar en trozos cuando todavía está caliente.

### Limpieza

Tenga cuidado al limpiar la cuchilla. Sujete sólomente la cuchilla por la empuñadura. Por favor, tenga en cuenta que el recipiente del accesorio picador no es apto para lavavajillas. Limpiarlo a mano con agua templada.

# Português

Os nossos produtos foram concebidos para alcançar os mais altos padrões de qualidade, funcionalidade e design. Esperamos que desfrute plenamente do seu novo aparelho Braun.

**Antes de usar o aparelho, leia as instruções atentamente.**

## Importante

- **A lâmina ⑨ é muito afiada!** Segure nas lâminas apenas pelo manípulo. Após a utilização, remova sempre as lâminas das recipientes ⑥ antes de retirar os alimentos processados.
- Certifique-se de que a voltagem existente no seu lar corresponde à voltagem impressa no fundo do aparelho. Ligue apenas a corrente alternada.
- Mantenha o aparelho fora do alcance das crianças.
- Este aparelho foi construído apenas para uso doméstico e apenas para processar as quantidades listadas.
- Não utilize quaisquer peças do aparelho no forno microondas.
- Não deixe o aparelho a funcionar sem supervisão.
- Os aparelhos eléctricos da Braun cumprem as normas de segurança. As reparações ou substituição do cabo de alimentação devem ser feitas apenas por pessoal autorizado. Reparações defeituosas levadas a cabo por pessoal não qualificado podem causar sérios danos ao utilizador.
- Desligue o aparelho e retire a ficha da tomada antes de o guardar.

## Especificações

- Voltagem/watagem: veja a placa no fundo do aparelho.
- Duração do funcionamento e capacidade máxima: ver instruções de processamento.

## Descrição

O CombiMax da Braun cumpre as mais elevadas exigências no que diz respeito a amassar, misturar, envolver, cortar, fatiar, picar e ralar, de forma simples e rápida.

- ① Motor
- ② Armazenamento do cabo
- ③ Ligar o motor (ligado = «I», desligado = «off/0»)
- ④ Botão manual «• pulse»
- ⑤ Regulador variável de velocidade (2 – 14)
- ⑥ Recipiente do processador de alimentos (capacidade 2 l)
- ⑦ Tampa para o recipiente do processador de alimentos ⑥
- ⑧ Pressor para a tampa ⑦

### Acessórios para o recipiente do processador de alimentos ⑥

(Importante: Nem todos os acessórios estão incluídos no equipamento padrão de todos os modelos.)

- ⑨ Lâmina com cobertura protectora
- ⑩ Suporte para acessórios
- ⑪ Acessório para fatiar fatias finas – a
- ⑫ Acessório para fatiar fatias grossas – b
- ⑬ Acessório para picar finamente – c
- ⑭ Acessório para picar grosseiramente – d
- ⑮ Acessório para ralar – e
- ⑯ Acessório para batatas fritas
- ⑰ Vara de amassar em plástico ou metal (dependendo do modelo)
- ⑱ Acessório batedor

**Nota:** Antes de utilizar o processador de alimentos pela primeira vez, limpe todas as peças conforme descrito na secção «Limpeza».

## Protecção contra sobrecarga

Para evitar danos causados por sobrecarga, este aparelho está equipado com um interruptor automático de segurança, que o desliga da corrente, se necessário. Neste caso, mude o botão ③ de funcionamento do motor, na posição desligado «off/0» e aguarde aproximadamente 15 minutos para que o motor arrefeça antes de voltar a ligar o aparelho.

## Botão manual «• pulse» ④

O botão manual é útil, por exemplo, nas seguintes aplicações:

- Cortar alimentos delicados e macios, como por exemplo ovos, cebolas ou salsa.
- Incorporar a farinha na massa cuidadosamente ou bater para manter a cremosidade.
- Adicionar ovos ou natas a alimentos mais sólidos.

**O botão manual «• pulse» é activado ao pressionar o manípulo azul situado no interruptor do motor ④ regulado para desligado «off/0».**

Antes de activar o botão manual, defina a velocidade desejada no regulador de velocidade ⑤. Quando libertar o manípulo ④, o aparelho desliga-se.

## Velocidades recomendadas para acessórios individuais

Defina a velocidade através do regulador de velocidade ⑤. É recomendável seleccionar a velocidade em primeiro lugar, e só depois ligar o aparelho, para que funcione logo desde o início com a velocidade desejada.

Acessórios	Velocidade
Vara de amassar	6
Lâmina	6 – 14
Acessórios de bater:	
– claras de ovo	5
– natas	3
Acessórios de fatiar, ralar e picar	2 – 8
Acessório para batatas fritas	2 – 3

(por favor consulte também as instruções do produto)

### Característica de segurança reforçada

O aparelho só pode ser ligado quando o recipiente desejado estiver correctamente inserida e com tampa. Se a tampa for aberta durante o funcionamento, o motor desliga-se automaticamente. Como neste caso o interruptor do motor ③ ainda estará ligado «I», coloque-o na posição desligado «off/0» para evitar ligar o motor acidentalmente.

## Encaixar o recipiente do processador de alimentos ⑥ e a tampa ⑦

1. Com o motor desligado, coloque o recipiente no orifício de funcionamento do motor ① fazendo corresponder a seta situada no recipiente com a seta situada no motor (A). Seguidamente, gire o recipiente na direcção da «function» até onde conseguir.

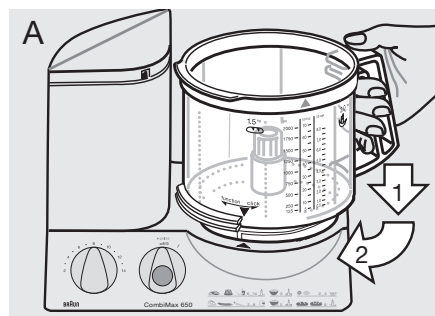

2. Coloque o acessório necessário (ver instruções para cada acessório) na hélice do recipiente e empurre até onde conseguir.
3. Coloque a tampa ⑦ no recipiente

fazendo corresponder a seta situada na tampa com a seta situada no recipiente.

Em seguida, gire a tampa no sentido dos ponteiros do relógio levando o bico até ao fecho de segurança situado no motor ①, até ouvir um estalido (B).

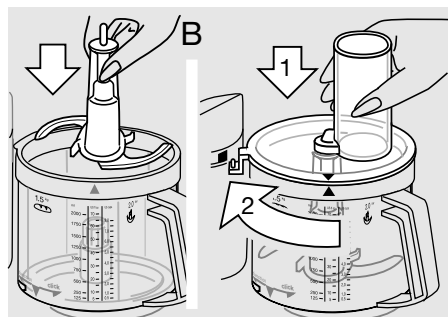

## Remover o recipiente do processador e a tampa

Desligue o aparelho. Gire a tampa no sentido contrário ao dos ponteiros do relógio e levante. Seguidamente, gire o recipiente na direcção do estalido e levante o recipiente.

**Nota:** se continuar a girar o recipiente na direcção do estalido, até onde conseguir, para além da posição «parado», poderá trancar o recipiente do processador no motor. Contudo, nesta posição não poderá ligar o motor.

Quando remover a lâmina do recipiente, segure-a pelo manípulo e puxe.

**Cuidado: a lâmina é muito afiada.**

A lâmina ⑨ traz uma cobertura protectora. Quando não a utilizar, deverá armazená-la com a cobertura protectora.

## Limpeza

Primeiro, desligue sempre o aparelho e retire a ficha da tomada. Limpe a peça do motor ① apenas com um pano húmido.

Todas as peças podem ser colocadas na máquina de lavar loiça. Se necessário, limpe cuidadosamente as peças com uma espátula, ou escove-as, antes de as passar por água.

Alimentos de cores intensas (por exemplo, cenouras) poderão manchar as peças de plástico; limpe-as com óleo alimentar antes de lavar.

**Não utilize objectos afiados na limpeza do aparelho.**

## 1. Amassar

Para amassar poderá usar a vara de amassar ⑦ ou a lâmina ⑨. Para otimizar os resultados, recomendamos que utilize a vara de amassar especialmente concebida para massa de pão, pasta ou pastelaria.

### Massa de pão ou bolos

Máx. 500 g de farinha, mais restantes ingredientes  
Velocidade 6, por 1 minuto e meio.

Deite a farinha no recipiente do processador de alimentos, depois adicione os outros ingredientes – com excepção de líquidos.

Coloque a tampa ⑦ e tranque na posição correcta. Seleccione a velocidade ⑥ e ligue o aparelho.

Adicione os líquidos através do tubo de passagem dos alimentos da tampa enquanto o motor está em funcionamento.

Quando amassar com a lâmina ⑨, não adicione ingredientes como passas, cascas cristalizadas, amêndoas, etc., os quais não se deseja cortar. Estes terão que adicionados manualmente depois de ter retirado a massa do recipiente do processador de alimentos.

### Pasta

Máx. 500 g de farinha, mais restantes ingredientes  
Velocidade 6, por 1 minuto e meio.

Deite a farinha no recipiente do processador de alimentos, depois adicione os outros ingredientes – com excepção de líquidos.

Deite a quantidade necessária de líquido através do tubo de passagem dos alimentos da tampa enquanto o motor está em funcionamento.

Não adicione líquidos depois de a massa já ter formado uma bola, pois nessa fase o líquido já não será absorvido.

### Pastelaria

Máx. 500 g de farinha, mais restantes ingredientes  
Velocidade 6, por 1 minuto aproximadamente.

Deite a farinha no recipiente do processador de alimentos, depois adicione os outros ingredientes. Para otimizar os resultados, caso use manteiga, esta não deverá ser demasiado dura, nem demasiado mole.

Coloque a tampa ⑦ e tranque na posição correcta. Seleccione a velocidade 6 e ligue o aparelho.

Pare de amassar pouco depois de se ter formado uma bola de massa. Caso contrário a massa de pastelaria ficará demasiado mole.

## 2. Misturar

**Para misturar massa de bolo ou massas fofas utilize a lâmina ⑨.**

A vara de amassar ⑦ não é apropriada para misturar massa de bolo ou massa fofa.

Máx. de 500 g de farinha, mais restantes ingredientes.

### Mistura para bolo

(2 métodos) velocidade/tempo

a) Bata a manteiga com o açúcar e os ovos até formar um creme, deite o leite e envolva cuidadosamente a farinha com a ajuda do botão manual.

6 / ca. 1 min
6 / ca. 15 segs.
14 / ca. 10 – 15 x «• pulse»

b) Deite todos os ingredientes à excepção dos líquidos dentro do recipiente do processador.

14 / ca. 1 min
----------------

Adicione os líquidos necessários através do tubo de passagem dos alimentos da tampa enquanto o motor se encontra em funcionamento. Finalmente, adicione manualmente outros ingredientes, como as passas.

**Massa fofa** velocidade/tempo

Bata os ovos e a água (se necessário) com o açúcar, incorpore cuidadosamente a farinha com a ajuda do botão manual	14 / ca. 2 min
adicione cacau em pó.	14 / ca. 4 min
	8 / 5 x «• pulse»
	8 / 3 x «• pulse»

## 3. Misturar

**Utilize a lâmina ⑨ para misturar sopas, batidos, etc.**

Capacidade máx. de 2 l  
Velocidade 10  
(caso contrário o recipiente poderá transbordar)

Para batidos deite a fruta cortada grosseiramente no recipiente do processador.

Coloque a tampa ⑦ e tranque na posição correcta. Misture primeiro a fruta na velocidade 14 e depois adicione o líquido à velocidade 10 e termine.

Quando misturar leite, por favor tenha presente que irá fazer espuma. Use menores quantidades.

## 4. Cortar

### Picar utilizando a lâmina ⑨

#### Exemplos de processamento

Os tempos de processamento são aproximados e dependem da qualidade, da quantidade dos alimentos a ser processador e do grau de fineza necessário.

Produto	Quantidade	Preparação	Velocidade	Botão	Tempo/manual
Palitos de pão rijos	4	aos quartos	14	I	45 segundos
Cubos de gelo	28	inteiro	14	I	1 minuto (neve)
Maçãs	700 g	aos quartos	8	• pulse/I	15 segundos
Chocolate frio	400 g	partido	14	I	grosso – 15 segs. fino – 30 segs.
Ovos	8	inteiros	6	• pulse	8 x
Queijo (macio)	400 g	cubos de 3 cm	14	I	20 segs.
Queijo (duro)	700 g	cubos de 3 cm	14	I	60 – 70 segs.
Carne	700 g	aos cubos	14	• pulse/I	40 segs.
Cenouras	700 g	em pedaços	14	I	10 segs.
Cebolas	700 g	aos quartos	14	• pulse	10 – 13 x

## 5. Fatiar, picar, ralar

- Por favor introduza o acessório que deseja usar no suporte para acessórios ⑩ conforme ilustrado em (C) e leve até à posição certa. Para remover o acessório, puxe-o em sentido ascendente a partir da extremidade saliente no fundo.

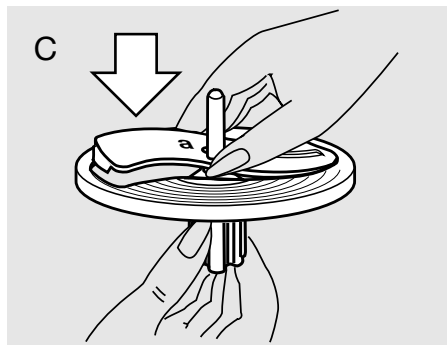

- Coloque a lâmina de fatiar/picadora, já montada, na hélice do recipiente do processador (D).
- Coloque a tampa ⑦ e tranque na posição correcta. Defina a velocidade e introduza os alimentos a serem processados no tubo de passagem

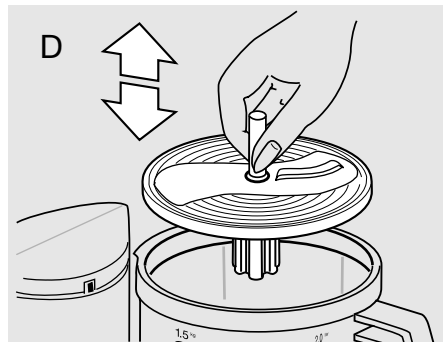

dos alimentos com o motor desligado. Só poderá voltar a colocar mais alimentos com o motor desligado.

- Nunca coloque as mãos dentro do tubo de passagem dos alimentos com o motor em funcionamento. Utilize sempre o pressor ⑧ (E).

**Nota:** quando processar alimentos moles ou sumarentos, obterá um melhor resultado a velocidades mais baixas. Os alimentos duros deverão ser processados a velocidades mais elevadas. Não sobrecarregue o recipiente do processador.

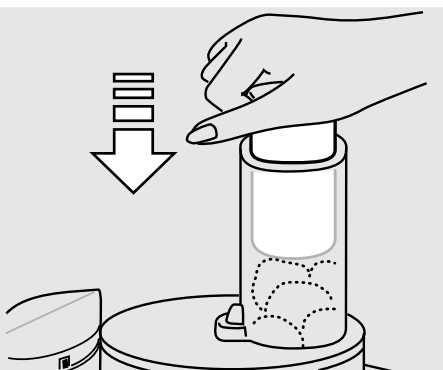
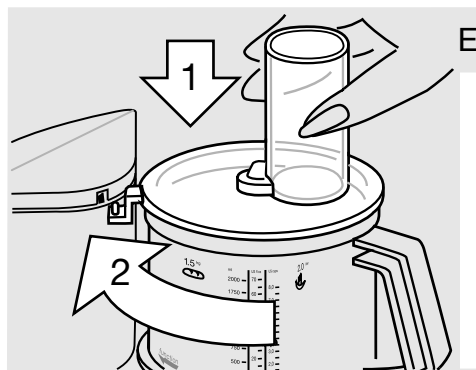

### Acessório para fatias finas – a ⑪

Velocidade 2 – 3

Exemplos de processamento: pepinos, couve, batatas cruas, cenouras, cebolas, rabanetes.

### Acessório para fatias grossas – b ⑫

Velocidade 2 – 3

Exemplos de processamento: pepinos, couve-rábano, batatas cruas, cebolas, bananas, tomates, cogumelos, aipo.

### Acessório para picar finamente – c ⑬

Velocidade 4 – 6

Exemplos de processamento: queijo (macio a médio), pepinos, cenouras, batatas cruas, maçãs.

### Acessório para picar grosseiramente – d ⑭

Velocidade 4 – 6

Exemplos de processamento: queijo (macio a médio), pepinos, couve-rábano, beterraba, cenouras, batatas cruas, maçãs, couve.

### Acessório para ralar – e ⑮

Velocidade 8 – 14

Exemplos de processamento: batatas cruas (para panquecas de batata, por exemplo), raiz-forte, queijo parmesão (duro).

## 6. Bater com o acessório batedor ⑯

Velocidade/Tempo

### Bater massa fofa

Máx. 280 – 300 g de farinha mais restantes ingredientes

Bata os ovos e a água (se necessário) até

obter um creme 5 / ca. 2 min  
junte o açúcar 5 / ca. 6 min  
incorpore a farinha 2 / ca. 30 segs.

### Bater claras de ovo

Min.: 2 claras de ovo 4 – 5 / ca. 4 min  
Máx. 6 claras de ovo 4 – 5 / ca. 6 min

### Bater natas

Min.: 0,15 – 0,2 l 3/ca. 1 – 2 min  
Máx.: 0,4 l 3/ca. 3,5 – 4 min

Antes de bater natas esterilizadas, mantenha-as refrigeradas durante algumas horas (a 4 °C aproximadamente).

## Outros acessórios:

### Acessório para batatas fritas ⑰

(disponível no seu vendedor ou no Centro de Serviços da Braun)

Coloque o acessório para batatas fritas na hélice, coloque a tampa ⑦ e tranque na posição correcta. Para melhores resultados, coloque 3 – 4 batatas (dependendo do tamanho) no tubo de entrada de alimentos (⑦ da tampa, com o motor desligado).

Defina a velocidade para 2 – 3 e ligue o aparelho. Antes de voltar a encher, desligue o motor. Utilize o pressor ⑧ para aplicar uma ligeira pressão ao empurrar as batatas para dentro do tubo.

**CE** Este aparelho cumpre com a directiva EMC 89/336/EEC e com a Regulamentação de Baixa Voltagem (73/23 EEC).

 Por favor não deite o produto no lixo doméstico, no final da sua vida útil. Entregue-o num dos Serviços de Assistência Técnica da Braun, ou em locais de recolha específica, à disposição no seu país.

Sujeito a alterações sem aviso prévio.

## Acessórios especiais

**Espremedor de citrinos Braun PJ 600 Modelo 3200, Velocidade: 2 - 4**

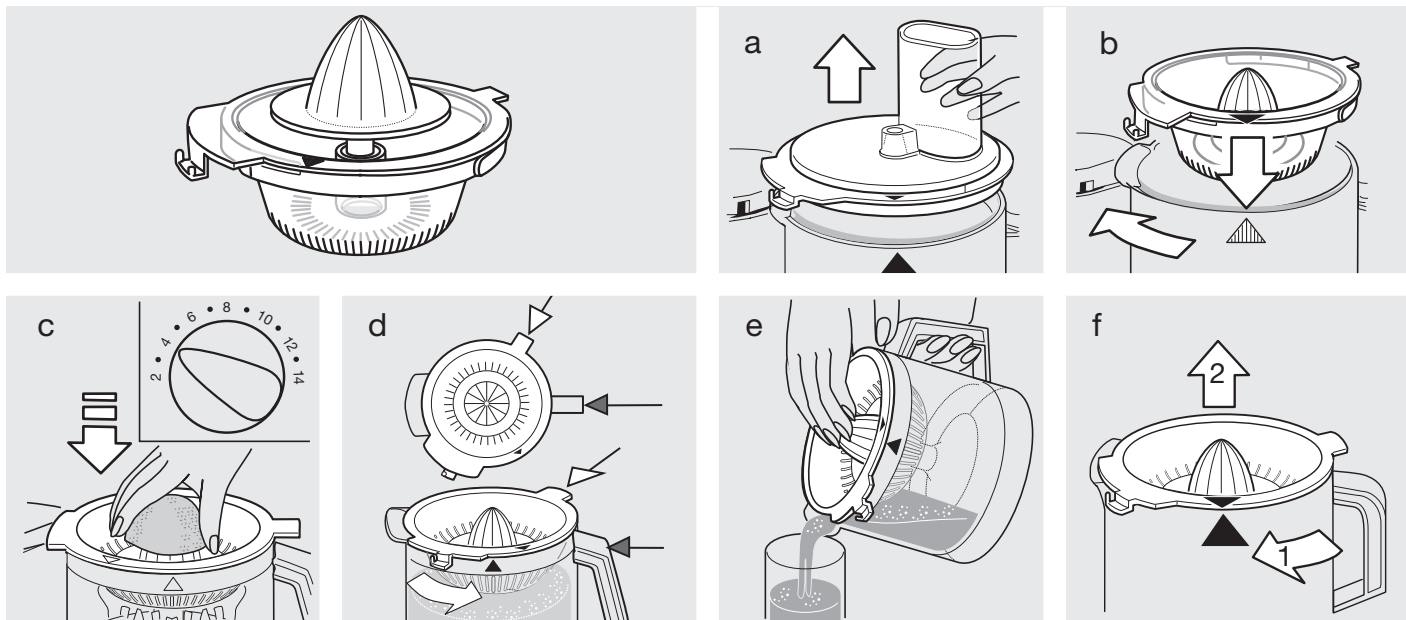

**Braun Acessório picador CH 600 Modelo 3200**

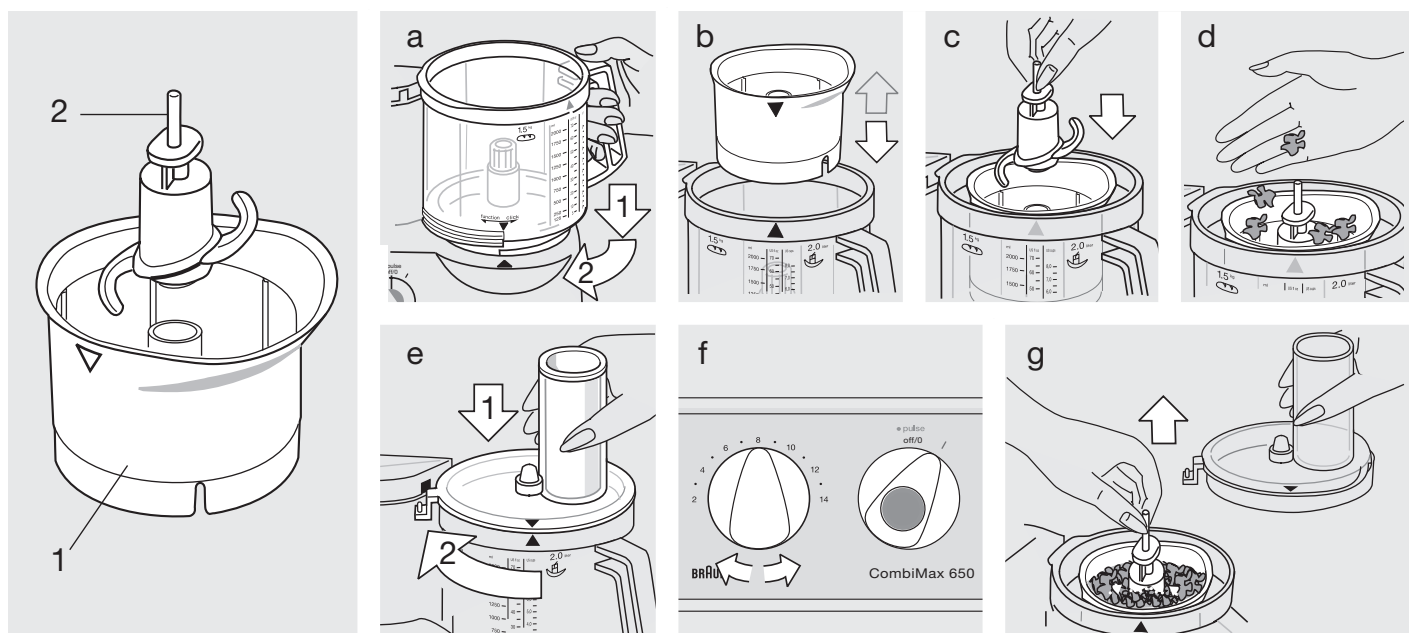

## Cuidado

- A lâmina ② é muito afiada! Segure-a apenas pelo manípulo. Após a utilização, remova sempre a lâmina do recipiente do processador ① antes de retirar os alimentos processados.
- Mantenha longe do alcance das crianças.
- Este aparelho é adequado apenas para uso doméstico e apenas para processar pequenas quantidades.

## Exemplos de processamento

(quantidade recomendada:  
máx. 200 ml / 200 g)

Quando processar pedaços grandes de comida, utilize primeiro o botão manual e depois continue com a velocidade máxima até atingir o grau de fineza desejado.

Não pique alimentos extremamente duros como grãos de café ou noz moscada.

Produto	Quantidade recomendada	Preparação	Velocidade	Botão	Tempo / manual
Ervas		sem talos	14	I	5 - 10 segundos
Cebolas	1	aos quartos	6	«• pulse»	5 x
Queijo (duro)	50 g	aos pedaços	14	I	45 segundos
Nozes	50 g	inteiras	14	I	30 segundos
Molho para saladas		Corte previamente as ervas	7 14	I I	5 - 10 segundos
Maionese	máx. 1 ovo	Misture o ovo, tempero, mostarda, vinagre, junte óleo lentamente com o motor em funcionamento	14	I	60 segundos
Comida de bebé (legumes/fruta)		crus ou cozinhados, não introduza alimentos quentes			20 - 30 segundos

## Receita – exemplo para o consumo máximo de energia:

Biscoitos	Velocidade	Tempo
100 g de casca de limão cristalizada	Corte as cascas de limão e as avelãs 14	45 segundos
50 g de avelãs 500 g de mel 75 g de farinha	Junte a farinha, o mel e misture 14	15 – 30 segundos
	Unte uma forma e polvilhe de farinha, deite a mistura e leve ao forno a 150 °C, durante aproximadamente 50 – 60 minutos. Corte em cubos ainda quente.	

## Limpeza

Cuidado ao limpar a lâmina. Segure-a apenas pelo manípulo. Tenha presente que o recipiente da picadora não é adequado à máquina de lavar loiça. Lave-o manualmente com água morna.

## Italiano

I nostri prodotti sono stati studiati per garantire i più elevati standard di qualità, funzionalità e design. Ci auguriamo che il vostro nuovo prodotto Braun risponda pienamente alle vostre aspettative.

**Si prega di leggere attentamente le presenti istruzioni prima dell'uso.**

### Importante

- **La lama ⑨ è molto affilata!**  
Maneggiatela esclusivamente per la manopola. Dopo l'utilizzo, rimuovete sempre la lama dal recipiente universale ⑥ prima di togliere gli ingredienti lavorati.
- Assicuratevi che il voltaggio corrisponda a quello riportato sulla targhetta alla base dell'apparecchio. Collegare l'apparecchio soltanto alla corrente alternata.
- Tenete l'apparecchio lontano dalla portata dei bambini.
- Questo apparecchio è stato progettato per solo uso domestico, e per lavorare le quantità massime di cibo riportate.
- Nessun accessorio può essere utilizzato nel forno a microonde.
- Non lasciate l'apparecchio incustodito durante il funzionamento.
- Gli elettrodomestici Braun corrispondono ai parametri di sicurezza vigenti. Se l'apparecchio mostra dei difetti, smettete di usarlo e portatelo ad un Centro Assistenza Braun per le riparazioni. Riparazioni errate o eseguite da personale non qualificato potrebbero causare danni ed infortuni agli utilizzatori.
- Prima di riporre l'apparecchio spegnetelo e staccate la spina dalla presa.

### Caratteristiche tecniche

- Voltaggio/potenza: vedi targhetta alla base dell'apparecchio.
- Tempo massimo di funzionamento e capacità massima: vedi tempi di lavorazione.

## Descrizione

Braun CombiMax è dotato per rispondere al meglio alle esigenze del consumatore di impastare, mescolare, frullare, tritare, affettare, sminuzzare e grattugiare semplicemente e velocemente.

- ① Corpo motore
- ② Avvolgi cavo
- ③ Interruttore («I» = acceso, «off/0» = spento)
- ④ Pulsante per la funzione intermittenza «• pulse»
- ⑤ Selettore di velocità (2 - 14)
- ⑥ Recipiente universale (capacità 2 l)
- ⑦ Coperchio per il recipiente universale ⑥
- ⑧ Pressino per il coperchio ⑦

### Accessori per il recipiente universale ⑥

(Importante: non tutti gli accessori sono inclusi nell'equipaggiamento standard di tutti i modelli.)

- ⑨ Blocco coltelli e coprilama
- ⑩ Supporto portalama
- ⑪ Lama per affettare fine – a
- ⑫ Lama per affettare grossolanamente – b
- ⑬ Lama per sminuzzare fine – c
- ⑭ Lama per sminuzzare grossolanamente – d
- ⑮ Lama per grattugiare – e
- ⑯ Lama per patate a bastoncino
- ⑰ Gancio per impastare
- ⑱ Accessorio per montare a neve

**Attenzione:** Prima di utilizzare il recipiente universale per la prima volta, pulite tutte le parti come descritto nel paragrafo «Pulizia».

### Dispositivo di sicurezza

Per evitare eventuali danni causati da un sovraccarico, l'apparecchio è dotato di un dispositivo di sicurezza automatico che interrompe quando necessario il flusso della corrente elettrica. In tal caso, riposizionate l'interruttore ③ sulla posizione «off/0» e attendete circa 15 minuti per permettere al motore di raffreddarsi prima di riaccendere l'apparecchio.

### Funzione intermittenza «• pulse» ④

La funzione intermittenza è utile, per esempio, nei seguenti casi:

- Tritare cibi delicati morbidi, come uova cipolle o prezzemolo.
- Incorporare delicatamente farina in un impasto o in una pastella, mantenendone la cremosità.
- Aggiungere albumi o panna montati ad ingredienti solidi.

**La funzione intermittenza «• pulse» viene attivata tenendo premuto il pulsante azzurro sull'interruttore ④ quando questo è nella posizione «off/0».**

Prima di attivare la funzione intermittenza, selezionate la velocità desiderata con il selettore di velocità ⑤. Quando il pulsante ④ viene rilasciato, l'apparecchio si spegne.

### Velocità di lavorazione consigliate per singolo accessorio

La velocità può essere scelta tramite il selettore di velocità ⑤. È consigliabile selezionare la velocità prima di accendere l'apparecchio per lavorare fin dall'inizio con la giusta velocità.

Accessorio	Velocità
Gancio per impastare	6
Blocco coltelli	6 - 14
Accessorio per montare: – albumi	5
– panna	3
Lame per affettare, grattugiare e sminuzzare	2 - 8
Lama per patate a bastoncino	2 - 3

(fate riferimento anche alla tabella stampata sul prodotto)

### Doppia sicurezza

L'apparecchio può essere acceso solo se il recipiente universale è correttamente montato sul perno motore con il coperchio inserito. Se il coperchio viene aperto durante l'utilizzo, il motore si spegne automaticamente. In questo caso, l'interruttore ③ ancora sulla posizione «I» deve essere riportato nella posizione «off/0» per evitare che il motore si riaccenda accidentalmente.

### Inserire il recipiente universale ⑥ e il coperchio ⑦

1. A apparecchio spento, inserite il recipiente universale sull'alloggiamento del corpo motore ① facendo coincidere la freccia sul recipiente con la freccia sul corpo motore (A).

Girate quindi il recipiente verso la direzione «function» fino a raggiungere il punto in cui si blocca.

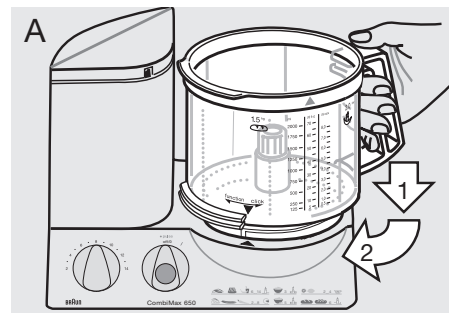

2. Inserite gli accessori necessari (vedere le istruzioni riguardanti ogni singolo accessorio) sul perno motore del recipiente e spingeteli verso il basso fino in fondo.

3. Inserite il coperchio ⑦ sul recipiente facendo coincidere la freccia sul coperchio con la freccia sul recipiente.

Quindi girate il coperchio in senso orario guidando la sporgenza sul coperchio verso la chiusura di sicurezza sul corpo motore ① finché si blocca con uno scatto (B).

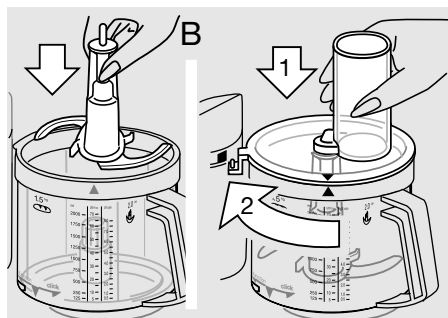

## Rimuovere il recipiente universale e il coperchio

Spegnete l'apparecchio. Girate il coperchio in senso antiorario e toglietelo. Ruotate il recipiente universale verso la posizione di scatto («click») fino a far coincidere la freccia sul recipiente con la freccia sul corpo motore quindi sollevare il recipiente.

**Attenzione:** se continuate a ruotare il recipiente universale verso la posizione di scatto («click») fino a quando si ferma, oltre la posizione di fermo, potete bloccare il recipiente sul corpo motore. In questa posizione, comunque, non potete accendere l'apparecchio.

Quando rimuovete il blocco coltelli da un recipiente, tenetelo dalla parte dell'impugnatura e tiratelo fuori.

**Attenzione: le lame del blocco coltelli sono molto affilate!**

La lama ⑨ è fornita con una copertura protettiva. Quando non la utilizzate inserite la lama nella copertura protettiva.

## Pulizia

Prima di tutto, spegnete sempre l'apparecchio e togliete la spina dalla presa. Pulite il corpo motore ① solamente con un panno umido.

Tutte le parti possono essere lavati in lavastoviglie. Se necessario, pulite a fondo tutte le parti con la spatola o con una spazzola prima di sciacquarli.

Cibi particolarmente pigmentati (come le carote) possono lasciare macchie sulle parti in plastica: toglietele con olio da cucina prima di pulire con acqua.

Non utilizzare oggetti affilati per operazioni di pulizia.

**Pulite il blocco coltelli e le lame facendo molta attenzione – sono molto affilati.**

## 1. Impasti duri

Per impastare potete usare il gancio ⑦ o il blocco coltelli ⑨. Per risultati ottimali, si consiglia l'utilizzo del gancio per impastare che è stato appositamente studiato per lavorare pasta lievitata, pasta all'italiana e pasta frolla.

### Pasta lievitata (pane/dolci)

Fino a 500 g di farina più altri ingredienti  
Velocità 6, 1 1/2 minuti

Versate la farina nel recipiente universale, aggiungete gli altri ingredienti – tranne quelli liquidi. Inserite il coperchio ⑦ e chiudetelo. Selezionate la velocità 6 e accendete l'apparecchio. Aggiungete gli ingredienti liquidi tramite il tubo di alimentazione del coperchio mentre l'apparecchio è in funzione. Quando utilizzate il blocco coltelli ⑨ per impastare non aggiungete ingredienti come uvetta, canditi, mandorle, etc. a meno che non debbano essere spezzettati. Devono essere aggiunti manualmente dopo aver tolto l'impasto dal recipiente universale.

### Pasta all'uovo

Fino a 500 g di farina più altri ingredienti  
Velocità 6, 1 1/2 minuti

Versate la farina nel recipiente universale, aggiungete gli altri ingredienti – tranne quelli liquidi. Inserite il coperchio ⑦ e chiudetelo. Selezionate la velocità 6 e accendete l'apparecchio. Aggiungete gli ingredienti liquidi tramite il tubo di alimentazione del coperchio mentre l'apparecchio è in funzione. Non aggiungete ingredienti liquidi quando l'impasto ha assunto la forma di una palla, in quanto a questo punto i liquidi non verrebbero più assorbiti omogeneamente.

### Pasta frolla

Fino a 500 g di farina più altri ingredienti  
Velocità 6, circa 1 minuto

Versate la farina nel recipiente universale, aggiungete gli altri ingredienti. Per risultati migliori, il burro deve essere a temperatura ambiente, ma non troppo morbido. Inserite il coperchio ⑦ e chiudetelo. Selezionate la velocità 6 e accendete l'apparecchio. Spegnete l'apparecchio non appena l'impasto ha assunto la forma di una palla, in caso contrario diverrebbe troppo morbido.

## 2. Impasti cremosi

**Per miscelare impasti per torte o pan di Spagna utilizzate il blocco coltelli ⑨.**

Il gancio per impastare ⑦ non è adatto per mescolare questi tipi di impasti.

Fino a 500 g di farina più altri ingredienti

### Impasti per torte (2 metodi)

Velocità/tempo

- |   |   |
|---|---|
| a) Mescolate burro, zucchero e uova, versate del latte e delicatamente incorporate la farina con la funzione intermittenza. | 6 / ca 1 min.<br>6 / ca 15 sec.             |
| b) Versate tutti gli ingredienti – tranne quelli liquidi nel recipiente universale  | 14 / ca 10-15 x «• pulse»<br>14 / ca 1 min. |

Aggiungete gli ingredienti liquidi necessari attraverso il tubo di alimentazione del coperchio, mentre l'apparecchio è in funzione. Infine aggiungete manualmente ingredienti come uvetta.

### Impasto per Pan di Spagna

Velocità/tempo

- |   |  |
|---|--|
| Sbattete le uova con acqua (se necessario) fino ad ottenere un impasto cremoso    | 14 / ca 2 min.                         |
| e aggiungete lo zucchero  | 14 / ca 4 min.                         |
| incorporate la farina con la funzione intermittenza e aggiungete polvere di cacao | 8 / 5 x «• pulse»<br>8 / 3 x «• pulse» |

## 3. Frullati

**Usare il blocco coltelli ⑨ per preparare zuppe, frullati, etc.**

Capacità massima 2 l  
Velocità 10  
(altrimenti il liquido potrebbe fuoriuscire)

Per frullati a base di latte, versate la frutta tagliata a pezzi grossi nel recipiente universale. Inserite il coperchio ⑦ e chiudetelo. Selezionate la velocità 14, frullate prima la frutta, quindi aggiungete gli ingredienti liquidi a velocità 10 e frullate ulteriormente. Quando utilizzate il latte tenete presente che si forma della schiuma. Utilizzate delle quantità leggermente ridotte.

## 4. Utilizzo del tritatutto

Per tritare utilizzate il blocco coltelli ⑨

### Esempi di lavorazione

I tempi di lavorazione sono approssimativi e dipendono dalla qualità, dalla quantità degli ingredienti e dal grado di finezza richiesta.

Ingrediente	Quantità max.	Preparazione	Velocità	Posizione interruttore	Tempo/ intermittenze
Pane secco	4	in quarti	14	I	45 sec.
Cubetti di ghiaccio	28	interi	14	I	1 minuto (a neve)
Mele	700 g	in quarti	8	• pulse/I	15 sec.
Cioccolato	400 g	a pezzetti	14	I	grosso 15 sec. fine 30 sec.
Uova	8	interi	6	• pulse	8 intermitt.
Formaggio (morbido)	400 g	cubetti di 3 cm	14	I	20 sec.
Formaggio (duro)	700 g	cubetti di 3 cm	14	I	60-70 sec.
Carne	700 g	a cubetti	14	• pulse/I	40 sec.
Carote	700 g	a pezzetti	14	I	10 sec.
Cipolle	700 g	in quarti	14	• pulse	10 - 13 intermitt.

## 5. Utilizzo delle lame per affettare, sminuzzare, grattugiare

- Posizionate la lama che desiderate utilizzare sul supporto portalama ⑩ come mostrato nella figura (C) in modo che si inserisca perfettamente. Per rimuovere la lama, spingete verso l'alto l'estremità della lama che sporge dal lato inferiore del supporto.

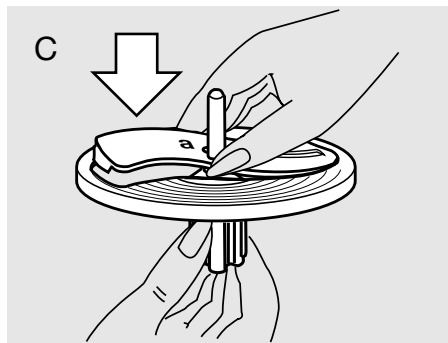

- Inserite il supporto con la lama sul perno motore del recipiente universale (D).
- Inserite il coperchio ⑦ e chiudetelo. Selezionate la velocità e riempite il tubo di alimentazione con gli ingre-

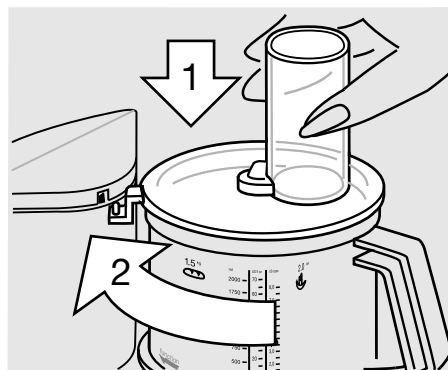

dienti mentre l'apparecchio è spento. Riempite nuovamente il tubo di alimentazione, sempre a motore spento.

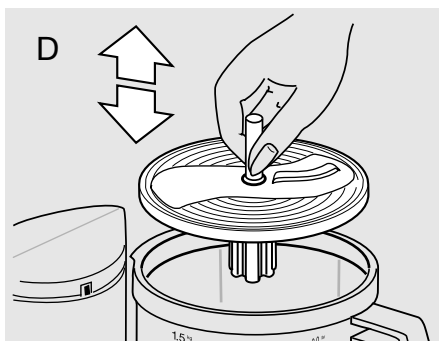

- Non introduce mai le dita nel tubo di alimentazione quando l'apparecchio è in funzione. Utilizzate sempre il pressino ⑧ (E).

**N.B.:** Quando lavorate cibi morbidi o sugosi otterrete risultati migliori ad una velocità più bassa. Cibi solidi o duri devono essere lavorati a velocità più alta. Non riempite eccessivamente il recipiente universale.

### Lama per affettare fine – a ⑪

Velocità 2 - 3

Esempi di lavorazione: cetrioli, cavolo, patate, carote, cipolle, ravanelli.

### Lama per affettare grossolanamente – b ⑫

Velocità 2 - 3

Esempi di lavorazione: cetrioli cavolo rapa, patate, cipolle, banane, pomodori, funghi, sedano.

### Lama per sminuzzare fine – c ⑬

Velocità 4 - 6

Esempi di lavorazione: formaggio (da morbido a medio), cetrioli, carote, patate, mele.

### Lama per sminuzzare grossolanamente – d ⑭

Velocità 4 - 6

Esempi di lavorazione: formaggio (da morbido a medio), cetrioli, cavolo rapa, barbabietola, carote, patate, mele, cavolo.

### Lama per grattugiare – e ⑮

Velocità 8 - 14

Esempi di lavorazione: patate (per esempio per frittelle di patate), barbaforte, parmigiano (stagionato).

## 6. Utilizzo dell'accessorio per montare ⑯

Velocità/tempo

### Pasta a spuma

Fino a 280-300 g farina più ingredienti  
Miscelare le uova con l'acqua (se richiesta)

5 / ca 2 min.

fino ad ottenere un composto cremoso

aggiungere zucchero 5 / ca 2 min.  
incorporare la farina 2 / ca 30 sec.

### Albumi a neve

Min.: 2 albumi 4-5 / ca 4 min.  
Max.: 6 albumi 4-5 / ca 6 min.

### Panna

Min.: 0,15-0,2 l 3 ca 1-2 min.  
Max.: 0,4 l 3/ca 3,5-4 min.

Prima di montare la panna sterilizzata (a lunga conservazione), fatela raffreddare (a ca 4° C) per alcune ore.

## Altri accessori:

### Lama per patate e bastoncino ⑯

(reperibile nei Centri Assistenza Autorizzati)

Inserite la lama per patate a bastoncino sul perno motore, inserite il coperchio ⑦ e chiudetelo. Per risultati ottimali, inserite 3-4 patate (a seconda della grandezza) nel tubo di alimentazione del coperchio ⑦ ad apparecchio spento. Selezionate la velocità 2 - 3 e accendete l'apparecchio. Prima di riempire nuovamente il tubo di alimentazione spegnete l'apparecchio. Usate il pressino ⑧ per esercitare una leggera pressione e spingere le patate nel tubo di alimentazione.

**CE** Questo prodotto è conforme alle normative EMC come stabilito dalla direttiva CEE 89/336 e alla Direttiva Bassa Tensione (CEE 73/23).

 Si raccomanda di non gettare il prodotto nella spazzatura al termine della sua vita utile. Per lo smaltimento, rivolgersi ad un qualsiasi Centro Assistenza Braun o ad un centro specifico.

Salvo cambiamenti.

## Accessori speciale

**Braun spremiagrumi PJ 600 Type 3200, Velocità: 2 - 4**

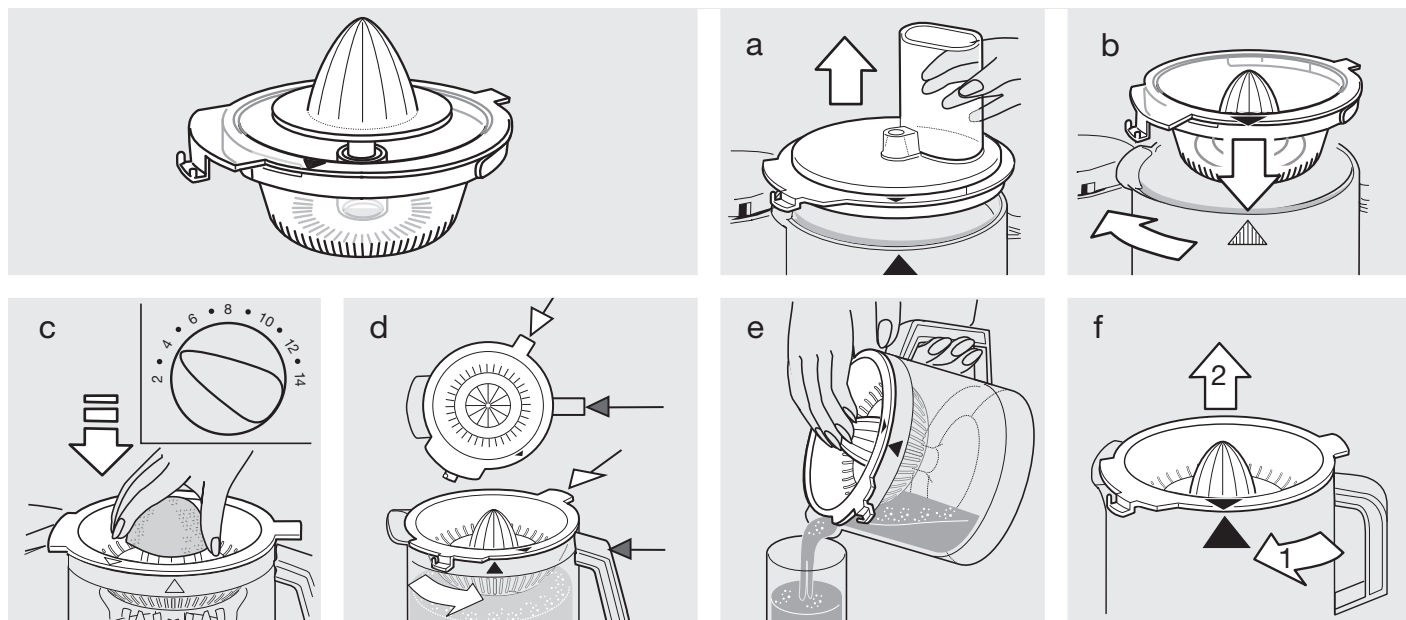

**Braun Accessorio tritatutto CH 600 Type 3200**

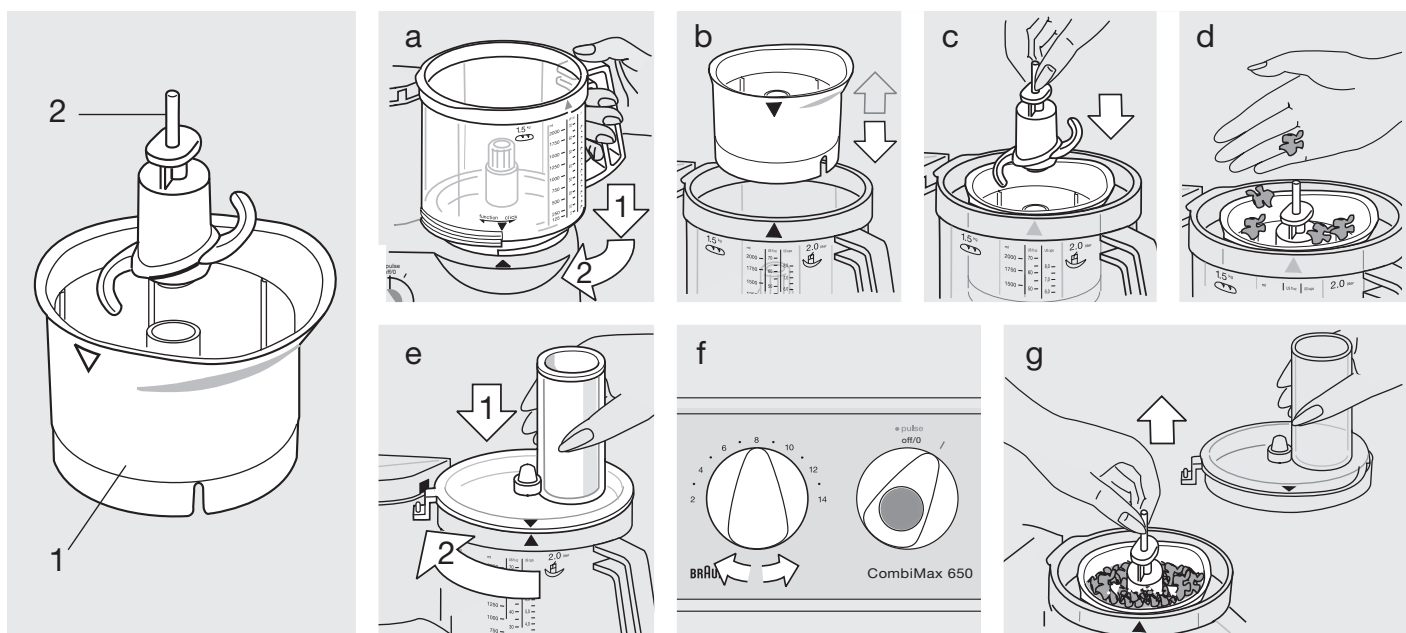

### Attenzione

- Le lame sono molto affilate!  
Maneggiatele sempre impugnandole dal manico. Dopo l'uso, rimuovere sempre per prima cosa le lame dal recipiente tritatutto, solo successivamente estrarre gli ingredienti tritati.
- Tenere lontano dalla portata dei bambini.
- Questo apparecchio è destinato ad un uso casalingo, e solo alla lavorazione di piccole quantità.

### Esempi di lavorazioni

(quantità consigliata: max. 200 ml/200 g)  
Lavorando grandi pezzi di cibo, utilizzare prima la funzione intermittenza e continuare poi alla velocità massima fino al raggiungimento del grado di finezza desiderato. Non tritare cibi molto duri, come caffè in grani o noce moscata.

Prodotto	Quantità consigliata	Preparazione	Velocità	Posizione interruttore	Tempi / Intermittenze
Erbette		togliere i gambi	14	I	5 - 10 secondi
Cipolle	1	in quarti	6	• pulse	5 intermittenze
Parmigiano	50 g	in pezzi	14	I	45 secondi
Nocciole	50 g	sgusciate intere	14	I	30 secondi
Salsa per insalate		tritare prima gli odori	7	I	5 - 10 secondi
Maionese	max. 1 uovo	mescolare uovo, sale e pepe, mostarda, aceto, aggiungere l'olio lentamente mentre il motore è in funzione	14	I	60 secondi
Pappe a base di frutta o verdura		cotta o cruda, non bollente	14	I	20 - 30 secondi

### Esempio di ricetta (con apparecchio alla massima potenza):

Pan di zenzero	Velocità	Tempo
100 g di buccia di limone candita	14	45 secondi
50 g di nocciole		
500 g di miele	14	15 - 30 secondi
75 g di farina		
Ungere e infarinare uno stampo per dolci e versarvi l'impasto. Cuocere in forno a 150 °C per circa 50 - 60 min. Tagliare in quadrati ancora caldo.		

### Pulizia

Fare attenzione nel pulire le lame. Impugnarle sempre e solo dal manico. Il recipiente tritatutto non è lavabile in lavastoviglie, lavarlo a mano con acqua tiepida.

## Nederlands

Onze producten worden gemaakt om te voldoen aan de hoogste eisen van kwaliteit, functionaliteit en vormgeving. We hopen dat u veel plezier zult hebben van dit nieuwe Braun apparaat.

**Lees deze gebruiksaanwijzing zorgvuldig alvorens u het apparaat voor de eerste keer gebruikt.**

## Belangrijk

- **Het sikkelmes ⑨ is zéér scherp!** Pak het sikkelmes uitsluitend bij de kunststof knop vast. Na gebruik dient het sikkelmes altijd eerst te worden verwijderd voordat de foodprocessorkom ⑥ wordt geleegd.
- Controleer of het voltage aangegeven op de bodemplaat overeenkomt met die van het lichtnet. De machine uitsluitend op wisselspanning (~) aansluiten.
- Houd de machine buiten het bereik van kinderen.
- Dit apparaat is bedoeld voor normaal huishoudelijk gebruik. Het is geschikt voor verwerking van de in deze gebruiksaanwijzing vermelde hoeveelheden.
- De onderdelen en accessoires, zoals de kom e. d. zijn niet geschikt voor gebruik in een magnetronoven.
- Houd toezicht op het apparaat als deze in werking is.
- Elektrische apparaten van Braun voldoen aan de veiligheidsvoorschriften. Reparaties aan het apparaat of vervanging van het snoer mogen alleen worden uitgevoerd door deskundig service-personeel. Ondeskundig, on-eigenlijk reparatiewerk kan aanzienlijk gevaar opleveren voor de gebruiker.
- Schakel het apparaat uit en haal de stekker uit het stopcontact voordat u het apparaat opbergt.

## Technische gegevens

- Voltage/wattage: zie typeplaatje aan de onderzijde van het apparaat.
- Gebruiksduur en max. capaciteit: zie gegevens m.b.t. verwerking.

## Beschrijving

De Braun CombiMax voldoet op een eenvoudige en snelle manier aan de hoogste eisen voor kneden, mixen, mengen, kloppen, hakken, schaven, snijden en raspen.

- ① Motorhuis
- ② Snoeropbergplaats
- ③ Aan-/Uitschakelaar (aan = «I», uit = «off/0»)
- ④ Groene drukknop voor handmatig gebruik (momentschakelaar «• pulse»)
- ⑤ Variabele snelheidsregelaar (2 - 14)
- ⑥ Foodprocessorkom (2 l. capaciteit)
- ⑦ Deksel voor foodprocessorkom ⑥
- ⑧ Naduwstop voor deksel ⑦

### Hulpstukken voor foodprocessorkom ⑥

(Belangrijk: Niet alle hulpstukken zijn inbegrepen bij de standaarduitrusting van alle modellen.)

- ⑨ Sikkelmes met beschermkap
- ⑩ Snij-/raspplaathouder
- ⑪ Fijne snij inzetplaat – a
- ⑫ Grove snij inzetplaat – b
- ⑬ Fijne rasp inzetplaat – c
- ⑭ Grove rasp inzetplaat – d
- ⑮ Speciale raspplaat – e
- ⑯ Fritessnijplaat
- ⑰ Kneedhaak
- ⑱ Slagroom-/eiwitklopper

**Opmerking:** Voordat u de Foodprocessor Center voor de eerste keer gebruikt, dient u alle onderdelen af te wassen zoals staat beschreven onder «Schoonmaken».

## Beveiliging tegen overbelasting

Om beschadiging als gevolg van overbelasting te voorkomen, is dit apparaat uitgerust met een automatische veiligheidsschakelaar. Bij overbelasting zal de motor zichzelf uitschakelen. Indien van deze situatie sprake is, dient u de aan-/uitschakelaar ③ op «off/0» te zetten en ca. 15 minuten te wachten totdat de motor is afgekoeld. Schakel vervolgens het apparaat opnieuw in met de schakelaar ③ (stand «I»).

## Momentschakelaar «• pulse» ④

De momentschakelaar is bijvoorbeeld zeer geschikt voor de volgende toepassingen:

- Hacken van delicaat en zacht voedsel, bijv. gekookte eieren, uien of peterselie.
- Voorzichtig toevoegen van bloem aan beslag om de luchtigheid te behouden.
- Toevoegen van geklopt eiwit of room aan een stevige massa.

**De momentschakelaar «• pulse» wordt geactiveerd door de groene knop ④ op de aan-/uitschakelaar in te drukken. De blauwe knop kan alleen worden ingedrukt als de aan-/uitschakelaar op stand «off/0» staat.**

Voordat de momentschakelaar wordt geactiveerd, dient eerst de gewenste snelheid met de snelheidsregelaar ⑤ te worden ingesteld. Wanneer de knop ④ wordt losgelaten, zal de motor stoppen.

## Aanbevolen snelheden voor de diverse hulpstukken

De verschillende snelheden zijn te kiezen met de variabele snelheidsregelaar ⑤. Het is aan te bevelen om eerst de snelheid te kiezen alvorens het apparaat in te schakelen, om vanaf het begin over de gewenste snelheid te beschikken.

Hulpstukken	Snelheid
Kneedhaak	6
Sikkelmes	6 - 14
Slagroom-/eiwitklopper:	
– eiwit	5
– slagroom	3
Snij en rasp inzetplaten	2 - 8
Fritessnijplaat	2 - 3

(let ook op aanduidingen op het apparaat)

### Dubbele veiligheidsvoorziening

Het apparaat kan alleen worden ingeschakeld, als de foodprocessorkom met deksel op de juiste manier op het apparaat is bevestigd. Als het deksel wordt geopend terwijl het apparaat in werking is, zal de motor automatisch uitschakelen. Als in dit geval de aan-/uitschakelaar ③ nog op aan «I» staat, zet deze dan terug op «off/0», ter voorkoming dat de motor plotseling inschakelt.

## Bevestigen van de foodprocessorkom ⑥ en de deksel ⑦

1. U dient de foodprocessorkom op het aandrijfdeel te plaatsen terwijl de motor is uitgeschakeld, zodanig dat de markeringen op de kom overeenkomen met de tekens op het motorhuis (A).

Draai de kom daarna zover mogelijk in de «function»-richting.

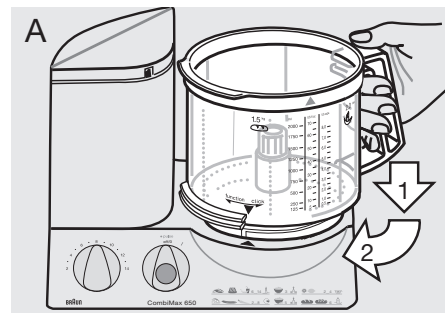

2. Plaats het gewenste hulpstuk (zie hiervoor de aanwijzingen van de afzonderlijke hulpstukken) op de aandrijfas in de kom en duw dit zover mogelijk naar beneden.

3. Plaats de deksel ⑦ zo op de kom dat de pijl op de deksel overeenkomt met de pijl op de kom.  
Draai de deksel vervolgens met de klok mee, zodat de nok van de deksel hoorbaar vastklikt in de veiligheidsgleuf van het motorhuis ① (B).

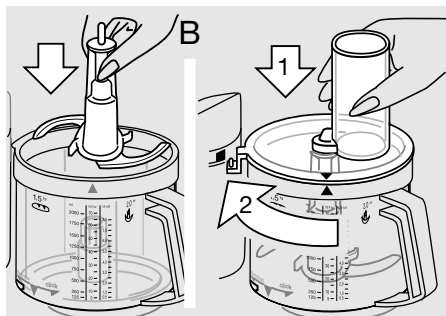

## Verwijderen van foodprocessorkom en de deksel

Schakel de motor uit. Draai de deksel los, tegen de klok in los en neem het van de kom. Draai vervolgens de foodprocessorkom in de «click»-richting tot de pijl op de kom overeenkomt met de pijl op het motorhuis. U kunt nu de kom verwijderen.

Let op: als u de kom zover mogelijk in de «click»-richting draait, dus verder dan de stop positie, dan kunt u de foodprocessorkom op het motorhuis vastzetten. In deze positie kunt u de motor niet aanzetten.

Wanneer u het sikkelmes verwijdert, pak het dan uitsluitend bij de kunststof knop vast en trek het eraf.

**Voorzichtig: het sikkelmes is zéér scherp.**

Er wordt een kunststof beschermkap bij het sikkelmes ⑨ geleverd. Als het sikkelmes niet in gebruik is, berg het dan op met de beschermkap eroverheen.

## Schoonmaken

Altijd eerst de motor uitschakelen en de stekker uit het stopcontact nemen. Het motorhuis ① alleen met een vochtige doek afnemen.

Alle delen kunnen in de vaatwasmachine. Maak indien nodig alle delen grondig schoon met een spatel of borstel, voordat u ze met water afspoelt. Bij kleurstoffrijke producten (b. v. wortelen) kan op de kunststofonderdelen aanslag ontstaan; wrijf dit eerst met spijsolie schoon alvorens ze afwassen.

Gebruik geen scherpe voorwerpen bij het schoonmaken.

**Wees voorzichtig bij het reinigen van de sikkelmes en inzetplaten – deze zijn erg scherp!**

## 1. Kneden

Voor kneden kunt u de kneedhaak ⑦ of het sikkelmes ⑨ gebruiken. Voor de beste resultaten, raden wij u aan de kneedhaak te gebruiken die speciaal is gemaakt om gistdeeg, pasta en korstdeeg te maken.

### Gistdeeg (brood/cake)

Maximale hoeveelheid:  
500 gr. bloem plus andere ingrediënten  
Snelheid 6, 1 1/2 minuut.

Doe eerst de bliem in de kom en vervolgens de andere ingrediënten, met uitzondering van de vloeibare ingrediënten. Plaats de deksel ⑦ op de kom en klik het op zijn plaats. Stel de snelheid in op stand 6 en schakel het apparaat in. Voeg vervolgens de vloeibare ingrediënten toe via de vulschacht van de deksel, terwijl de motor draait.

Wanneer men kneedt met het sikkelmes ⑨, voeg dan geen ingrediënten als rozijnen, noten of geconfijte vruchten toe als deze niet kleingehakt hoeven te worden. Deze ingrediënten dienen handmatig, nadat het sikkelmes uit de kom is verwijderd, door het deeg te worden gemengd.

### Pastadeeg

Maximale hoeveelheid:  
500 g bloem plus andere ingrediënten  
Snelheid 6, 1 1/2 minuut

Doe eerst de bloem en vervolgens de andere ingrediënten, met uitzondering van de vloeibare ingrediënten toe via de vulschacht van de deksel ⑦, terwijl de motor draait.

Voeg geen vloeibare ingrediënten meer toe nadat het deeg zich tot een bal heeft gevormd. De vloeistof wordt dan niet meer gelijkmatig opgenomen.

### Korstdeeg

Maximale hoeveelheid:  
500 g bloem plus andere ingrediënten  
Snelheid 6, ca. 1 minuut

Doe eerst de bloem en vervolgens de andere ingrediënten in de kom. Voor een goed resultaat mag de boter niet te hard en niet te zacht zijn. Plaats de deksel ⑦ op de kom en klik het op zijn plaats. Stel de snelheid in op stand 6 en schakel het apparaat in. Stop met kneden, kort nadat het deeg zich tot een bal heeft gevormd, anders wordt het deeg te zacht.

## 2. Mixen

**Voor het mixen van cakebeslag of Moskovisch beslag gebruikt u het sikkelmes ⑨**

De kneedhaak ⑦ is niet geschikt voor het mixen van cakebeslag of Moskovisch beslag.

Maximale hoeveelheid:  
500 gr. bloem plus andere ingrediënten

### Cakebeslag

(2 methoden) Snelheid/bereidingsduur

- a) Mix de boter romig met de suiker en de eieren, 6 / ca. 1 min.  
giet de melk erbij en 6 / ca. 15 sec.  
voeg voorzichtig de bloem toe met gebruik van de 14 / ca. 10-15 x  
momentschakelaar. «• pulse»
- b) Doe alle ingrediënten, behalve de vloeibare ingrediënten in de foodprocessorkom. 14 / ca. 1 min.

Voeg vloeibare ingrediënten toe via de vulschacht van de deksel, terwijl de motor draait. Meng als laatste ingrediënten, zoals rozijnen, met de hand door het beslag.

### Moskovisch beslag

Snelheid/bereidingsduur

- Klop eieren en water (indien nodig) schuimig. 14 / ca. 2 min.  
Voeg suiker toe. 14 / ca. 4 min.  
Voeg vervolgens bloem toe met gebruik van de momentschakelaar. 8 / 5 x «• pulse»  
Daarna cacao toevoegen. 8 / 3 x «• pulse»

## 3. Mixen/mengen

**Gebruik het sikkelmes ⑨ voor het mengen van soepen, milkshakes, etc.**

Maximale hoeveelheid 2 l.

Snelheid 10

(anders kan de kom overlopen)

Doe voor het maken van milkshakes grof gesneden fruit in de foodprocessorkom. Plaats de deksel ⑦ op de kom en klik het op zijn plaats. Meng eerst het fruit op snelheid 14. Voeg de vloeistof op snelheid 10 toe en beëindig het mengen. Wanneer u melk mengt houdt u er dan rekening mee dat het gaat schuimen. Gebruik kleinere hoeveelheden.

## 4. Hakken

### Gebruik voor het hakken het sikkelmes ⑨

#### Voorbeeldtabel voor het hakken van voedsel

De verwerkingstijden zijn bij benadering weergegeven omdat ze afhankelijk zijn van de kwaliteit en de hoeveelheid van het te verwerken voedsel en de gewenste fijnheid.

Ingrediënten	Max. hoeveelheid	Voorbereiding	Snelheidsregelaar	Schakelstand	Tijd/Aantal bewegingen met moment-schakelaar
Harde broodjes	4	in vieren	14	I	45 sec.
Ijsblokjes	28	heel	15	I	1 min. (sneeuw)
Appels	700 g	in vieren	8	• pulse/I	15 sec.
Chocolade (koud)	400 g	gebroken	14	I	grof 15 sec fijn 30 sec.
Eieren, gekookt	8	heel	6	• pulse	8 x
Kaas (zacht)	400 g	stukjes 3 cm.	14	I	20 sec.
Kaas (hard)	700 g	stukjes 3 cm.	14	I	60-70 sec.
Vlees	700 g	in blokjes	14	• pulse/I	40 sec.
Wortelen	700 g	in blokjes	14	I	10 sec.
Uien	700 g	in vieren	14	• pulse	10-13 x

## 5. Snijden, raspen, schaven

- Plaats de gewenste inzetplaat op de plaathouder ⑩ volgens afbeelding (C) en klik deze op zijn plaats. Om de inzetplaat te verwijderen, dient u het uiteinde van de inzetplaat dat in de plaathouder steekt omhoog te drukken.

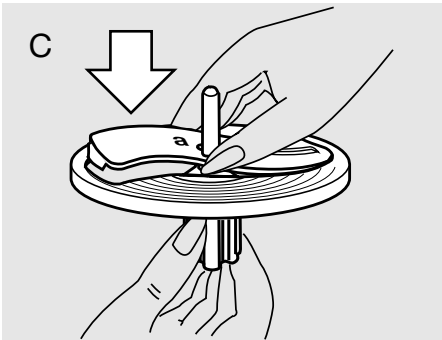

- Plaats plaathouder met inzetplaat op de aandrijfas in de foodprocessorkom (D).
- Plaats de deksel ⑦ op de kom en klik deze op zijn plaats. Stel de gewenste snelheid in en doe het te bewerken voedsel in de vulschacht van de

deksel, terwijl de motor staat uitgeschakeld. Bijvullen altijd met uitgeschakelde motor.

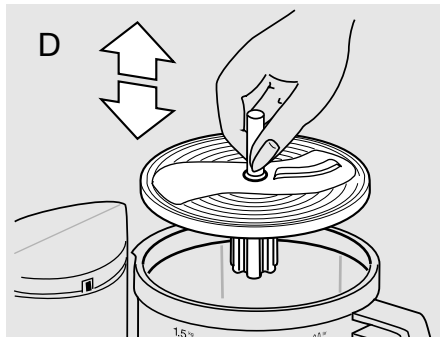

- Grijp nooit in de vulschacht wanneer de motor draait. Gebruik altijd de naduwstop ⑧ om het voedsel door de vulschacht te duwen (E).

**Opmerking:** Wanneer u sappige of zachte ingrediënten gebruikt, behaalt u betere resultaten bij een lagere snelheid. Harde ingrediënten kunnen beter bij een hogere snelheid worden verwerkt. Doe niet teveel voedsel in de kom.

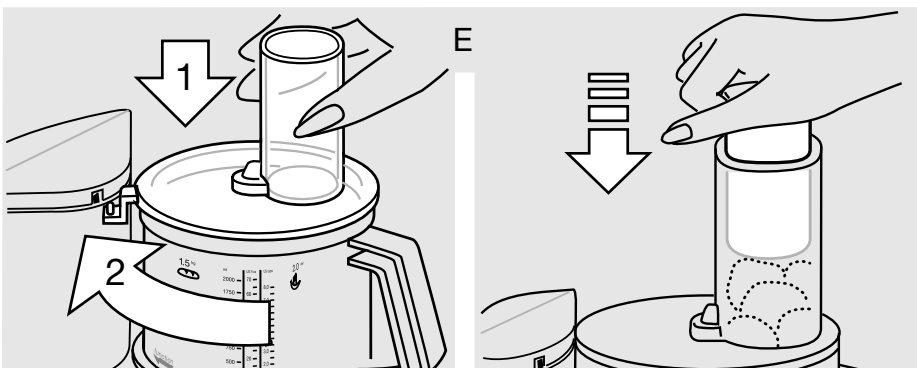

### Fijne snij inzetplaat – a ⑪

Snelheid 2 - 3

Te gebruiken voor bijv. komkommers, kool, rauwe aardappelen, wortelen, uien, radijs.

### Grove snij inzetplaat – b ⑫

Snelheid 2 - 3

Te gebruiken voor bijv. komkommers, koolraap, rauwe aardappelen, uien, bananen, tomaten, champignons, selderij.

### Fijne rasp inzetplaat – c ⑬

Snelheid 4 - 6

Te gebruiken voor bijv. kaas (jong tot belegen), komkommers, wortelen, rauwe aardappelen, appels.

### Grove rasp inzetplaat – d ⑭

Snelheid 4 - 6

Te gebruiken voor bijv. kaas (jong tot belegen), komkommers, koolraap, rode bieten, wortelen, rauwe aardappelen, appels, kool.

### Speciale rasp inzetplaat – e ⑮

Snelheid 8 - 14

Te gebruiken voor bijv. rauwe aardappelen (bijvoorbeeld voor aardappelpannenkoek), mierikswortel, Parmezaanse kaas (hard).

## 6. Kloppen met de slagroom-/eiwitklopper ⑱

Snelheid/bereidingsduur

### Kloppen van Moskovisch beslag

Max. 280-300 g bloem

plus andere ingrediënten

Klop eieren en water

(indien nodig) schuimig. 5 / ca. 2 min.

Voeg suiker toe. 5 / ca. 2 min.

Meng bloem erdoor. 2 / ca. 30 sec.

### Kloppen van eiwit

Min.: eiwit van 2 eieren 4-5 / ca. 4 min.

Max.: eiwit van 6 eieren 4-5 / ca. 6 min.

### Slagroom

Min.: 0,15-0,2 l

3 / ca. 1-2 min.

Max.: 0,4 l

3 / ca. 3,5-4 min.

## Overige hulpstukken:

### Fritessnijplaat ⑯

(verkrijgbaar bij uw dealer of bij de Braun klantenservice)

Plaats de fritessnijplaat op de aandrijfas in de foodprocessorkom. Doe vervolgens de deksel ⑦ op de kom en klik deze op zijn plaats. Vul voor het beste resultaat de vulschacht op de deksel ⑦ met 3-4 aardappelen (afhankelijk van de grootte), terwijl de motor staat uitgeschakeld.

Zet de snelheidsregelaar op stand 2-3 en schakel het apparaat in. Voordat u de vulschacht met een nieuwe hoeveelheid aardappelen vult, dient u het apparaat uit te schakelen. Gebruik de naduwstop ⑧ om lichte druk uit te oefenen bij het duwen van de aardappelen door de vulschacht.

**CE** Dit produkt voldoet aan de EMC-normen volgens de EEG richtlijn 89/336 en aan de EEG laagspanningsrichtlijn 73/23.

 Gooi dit apparaat aan het eind van zijn nuttige levensduur niet bij het huisafval. Lever deze in bij een Braun Service Centre of bij de door uw gemeente aangewezen inleveradressen.

Wijzigingen voorbehouden.

## Speciale accessoires

**Braun Citruspers PJ 600 Type 3200, Snelheid 2 - 4**

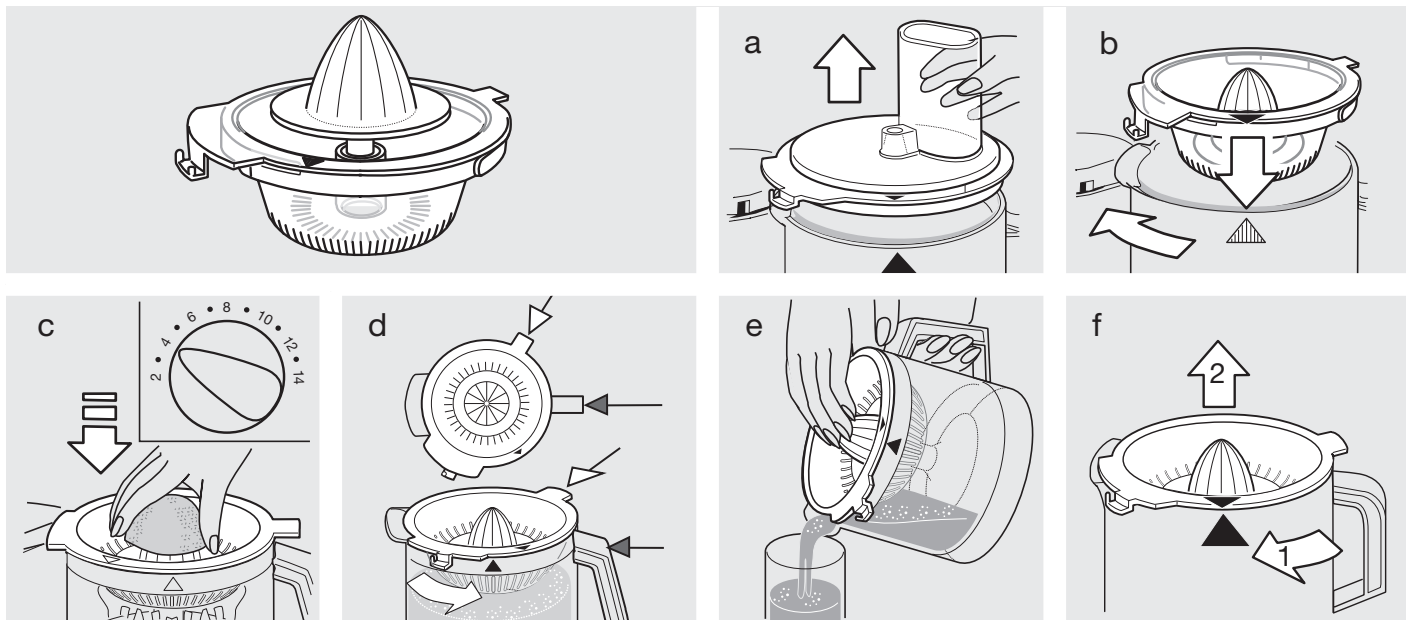

**Braun Hakmolen accessoire CH 600 Type 3200**

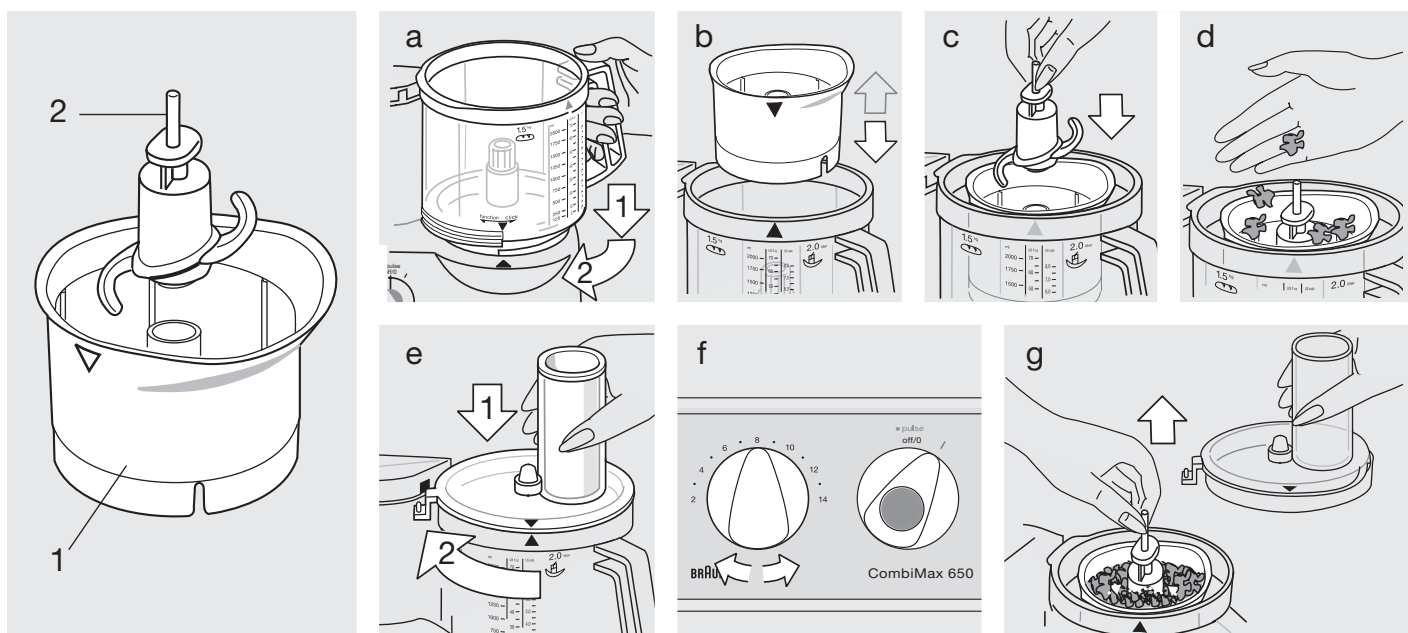

## Waarschuwing

- Het hakmes is zeer scherp! Pak het mes uitsluitend bij de knop vast. Na gebruik dient het hakmes altijd eerst te worden verwijderd voordat de hakmolenkom wordt geleegd.
- Houd het buiten het bereik van kinderen.
- Dit produkt is bedoeld voor normaal huishoudelijk gebruik. Het is uitsluitend geschikt voor verwerking van kleine hoeveelheden.

## Voorbeelden voor het gebruik van de hakmolen

(aanbevolen hoeveelheid: 200 ml./200 g.)

Voor de verwerking van grote stukken voedsel dient u eerst de zogenaamde pulse-stand te gebruiken. Vervolgens stelt u het apparaat in op de hoogste snelheid totdat het voedsel de gewenste fijnheid heeft bereikt.

Gebruik de hakmolen niet voor de verwerking van extreem hard voedsel als koffiebonen of nootmuskaat.

Ingrediënt	Aanbevolen hoeveelheid	Vorbewerking	Snelheid	Schakelstand	Tijd/Aantal bewegingen met momentschakelaar
Kruiden		zonder steel	14	I	5 - 10 sec.
Uien	1	in vieren	6	• pulse	5 x
Kaas (hard)	50 g.	in stukjes	14	I	45 sec.
Noten	50 g.	heel	14	I	30 sec.
Sladressing		hak kruiden vooraf	7	I	5 - 10 sec.
Mayonaise	max. 1 ei	mix ei, kruiden, mosterd en azijn, voeg voorzichtig olie toe terwijl de motor loopt	14	I	60 sec.
Babyvoedsel (groente/fruit)		rauw of gekookt, geen warm voedsel	14	I	20 - 30 sec.

## Voorbeeldrecept voor maximale snelheid:

Honingkoek	Snelheid	Tijd
100 g. dekonfijte citroenschil 50 g. hazelnoten	14	45 sec.
500 g. honing 75 g. meel	14	15 - 30 sec.
Vet een springvorm in en bestrooi het licht met meel. Voeg de mix toe en bak het geheel op 150 °C gedurende 50 - 60 minuten. Snij de koek in vierkantjes als deze nog warm is.		

## Schoonmaken

Maak voorzichtig het hakmes schoon. Pak het mes uitsluitend bij de knop vast. Let op: de hakmolen is niet vaatwasmachinebestendig. Maak handmatig schoon met warm water.

## Dansk

Vore produkter er fremstillet, så de opfylder de strengeste krav til kvalitet, funktionalitet og design. Vi håber, at du vil få stor glæde af dit nye Braun produkt.

**Læs denne brugsvejledning omhyggeligt igennem, før du tager apparatet i brug.**

## Vigtige sikkerhedsforanstaltninger

- **Knivindsatsen ⑨ er meget skarp!** Hold altid kun på knivens plastikskaft. Efter brug skal knivindsatsen altid tages op af food processor skålen ⑥, før den forarbejdede mad tages op.
- Kontrollér, at netspændingen stemmer overens med spændingsangivelsen angivet på maskinens bund. Tilslut kun maskinen til vekselstrøm.
- Af sikkerhedshensyn skal maskinen opbevares uden for børns rækkevidde.
- Maskinen er udelukkende beregnet til brug i private husholdninger og til tilberedning af de anførte mængder.
- Ingen af delene må anvendes i mikro-ovn.
- Lad ikke maskinen køre uden opsyn.
- Brauns elektriske apparater overholder gældende sikkerhedsbestemmelser. Reparation eller udskiftning af ledning må kun foretages af autoriseret service personale. Forkert, ukvalificeret reparation kan forårsage ulykker og være til fare for brugeren.
- Sluk for maskinen og træk altid stikket ud af stikkontakten, når du er færdig med at bruge maskinen.

## Tekniske data

- Spænding (volt)/forbrug (watt): se typeplade i bunden af maskinen.
- Driftstid og max. påfyldningsmængde: se tilberedningsoplysninger.

## Beskrivelse

Braun CombiMax opfylder de højeste krav til æltning, mixing, blendning, hakning, snitning, rivning og rasping – alt sammen enkelt og hurtigt.

- ① Sokkel (motordel)
- ② Ledningsoprul
- ③ Afbryder (tændt = «I», slukket = «off/0»)
- ④ Momentindstilling «• pulse»
- ⑤ Hastighedsregulator (2-14)
- ⑥ Food processor skål (kapacitet 2 l)
- ⑦ Låg til food processor skål ⑥
- ⑧ Stopper til låget ⑦

### Tilbehørsdele til food processor skål ⑥

(Vigtigt: Ikke alle tilbehørsdele findes som standardtilbehør til alle modeller.)

- ⑨ Knivindsats med beskyttelsesdel
- ⑩ Pladeholder
- ⑪ Fin snitteindsats – a
- ⑫ Grov snitteindsats – b
- ⑬ Fin riveindsats – c
- ⑭ Grov riveindsats – d
- ⑮ Raspeindsats – e
- ⑯ Pommes frites system
- ⑰ Ælteknog
- ⑱ Pisketilbehør

**OBS:** Før maskinen bruges første gang anbefales det, at alle dele rengøres som beskrevet i afsnittet «Rengøring».

## Overbelastningssikring

Før at sikre, at maskinen ikke beskadiges ved overbelastning, er den udstyret med en automatisk sikring, som om nødvendigt afbryder maskinen. Hvis dette er tilfældet, skal du slukke for maskinen ved at dreje afbryderen ③ til «off/0». Lad maskinen køle af ca. 15 minutter, før du tænder for den igen.

## Momentindstilling «• pulse» ④

Momentindstillingen er især velegnet i følgende tilfælde:

- Hakning af sarte eller bløde ingredienser – f. eks. æg, løg eller persille.
- Forsigtig tilsætning af mel i dej, så den ikke bliver klæg.
- Tilsætning af æg eller fløde til mere faste ingredienser.

**Momentindstillingen «• pulse» aktiveres ved at trykke den blå knap på afbryderen ④ ned, mens afbryderen står på «off/0» (slukket).**

Før momentknappen aktiveres, skal den ønskede hastighed indstilles på hastighedsregulatoren ⑤. Når den momentknap ④ slippes, slukker maskinen.

## Anbefalede hastigheder til brug af tilbehørsdelene

De forskellige hastigheder vælges vha. hastighedsregulatoren ⑤. Det anbefales først at vælge hastighed, og derefter starte maskinen for at have den korrekte hastighed fra start.

Tilbehør	Hastighed
Ælteknog	6
Knivindsats	6 - 14
Pisketilbehør:	
– æggehviter	5
– flødeskum	3
Snitte-, raspe- og riveindsatser	2 - 8
Pommes frites system	2 - 3

### Dobbelt sikkerhedsforanstaltning:

Motoren kan kun starte, hvis food processor skålen med låg er sat korrekt på. Hvis låget åbnes, mens maskinen kører, slukker motoren automatisk. Da afbryderen ③ i dette tilfælde stadig står på «I», dejes afbryderen tilbage til «off/0», så du undgår at maskinen starter utilsigtet.

## Montering af food processor skålen ⑥ og låget ⑦

1. Med motoren slukket placeres food processor skålen på motordelens ① drivaksel med pilmarkeringen på skålen ud for pilen på motordelen (A). Herefter drejes skålen i «function» retningen så langt den kan komme.

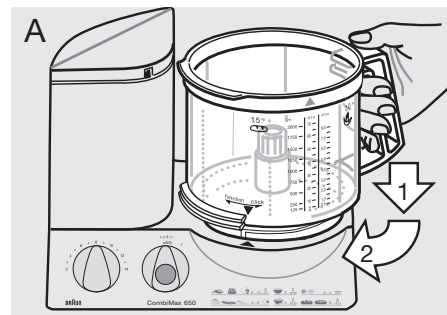

2. Sæt det ønskede tilbehør (se beskrivelse for hver tilbehørsdel) helt ned over drivakslen i skålen.

3. Anbring låget ⑦ på skålen, således at pilen på låget er ud for pilen på skålen.

Drej låget med uret, således at tappen på låget passer i sikkerhedslåsen på motordelen ①, og indtil du kan høre, at det går i hak (B).

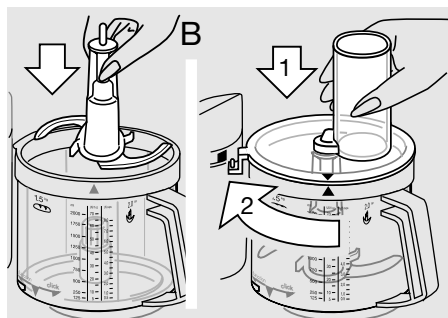

## Afmontering af food processor skålen og låget

Sluk for maskinen. Drej låget mod uret og løft det af. Drej food processor skålen i «click» retningen, indtil den låser, og løft så skålen af.

Bemærk: Hvis du fortsætter med at dreje food processor skålen i «click» retningen, dvs. så langt den overhovedet kan komme, udover stopindstillingen, kan du fastlåse skålen på motordelen. I denne position kan der imidlertid ikke tændes for motoren.

Hold om skaftet af knivindsatsen, når du løfter den op af skålen.

**Vær forsigtig: Kniven er meget skarp.**

Knivindsatsen ⑨ er forsynet med en beskyttelseskappe. Når kniven ikke anvendes, anbefales det at opbevare den i beskyttelseskappen.

## Rengøring

Afbryd altid først for maskinen og tag stikket ud. Motordelen ① må kun aftørres med en fugtig klud.

Alle dele kan gå in opvaskemaskinen. Om nødvendigt kan delene evt. først rengøres ved hjælp af en plastspatel eller en børste, før de skylles.

Nogle madvarer indeholder meget farve (f. eks. gulerødder) og kan misfarve maskinens plastdele. Er dette tilfældet kan det afhjælpes ved at aftørre den misfarvede del med spiseolie inden afvaskning med vand.

Brug aldrig skarpe genstande til rengøring.

**Vær meget forsigtig, når du rengør knivene – de er særdeles skarpe!**

## 1. Æltning

Til æltning anvendes æltekrogen ⑦ eller knivindsatsen ⑨. For at du kan opnå det bedst mulige resultat, anbefaler vi imidlertid, at du anvender æltekrogen, som er specielt designet til tilberedning af gær-, pasta- og kagedej.

### Gærdej (grød/kage)

Max. 500 g mel + øvrige ingredienser  
Hastighed 6  
Tid 1 1/2 minut

Hæld melet i food processor skålen og tilsæt herefter de øvrige ingredienser på nær væsken. Sæt låget ⑦ på, og drej del til låst position. Vælg hastighed 6 og tænd for maskinen. Tilsæt væske gennem påfyldningstragten, mens motoren er i gang.

Når man anvender kniven ⑨ til æltning, må der ikke tilsættes ingredienser såsom rosiner, sukat, mandler o. lign., som ikke er beregnet til at blive hakket. Disse ingredienser bør tilsættes ved håndkraft, når du har fjernet den æltede dej fra food processor skålen.

### Pastadej

Max. 500 g mel + øvrige ingredienser  
Hastighed 6  
Tid 1 1/2 minut

Hæld melet i food processor skålen og tilsæt herefter de øvrige ingredienser på nær væsken. Tilsæt væske gennem påfyldningstragten, mens motoren er i gang.

Det kan ikke anbefales at tilsætte mere væske til dejen, når den har samlet sig til en kugle, idet væsken derefter ikke vil blive optaget jævnt i dejen.

### Kagedej

Max. 500 g mel + øvrige ingredienser  
Hastighed 6  
Tid ca. 1 minut

Hæld melet i food processor skålen og tilsæt herefter de øvrige ingredienser. For at opnå de bedst mulige resultat, må smørret hverken være for hårdt eller for blødt.

Sæt låget ⑦ på, og drej det til låst position. Vælg hastighed 6 og tænd for maskinen.

Stop æltningen, når dejen har samlet sig i en kugle. Vær opmærksom på, at kagedejen bliver for blød, hvis den æltes for længe.

## 2. Mixning

Til mixning af kageblandinger og sandkagedej anvendes knivindsatsen ⑨. Æltekrogen ⑦ er ikke velegnet til mixning af kageblandinger og sandkagedej.

Max. 500 g mel + øvrige ingredienser

### Kageblanding (2 metoder)

Hastighed/tid

- |   |                  |
|---|------------------|
| a) Bland smørret med sukker og æg,  | 6 / ca. 1 min.   |
| hæld mælken i og bland forsigtigt   | 6 / ca. 15 sek.  |
| melet ived hjælp af momentindstillingen. «• pulse»                          | 14 / ca. 10-15 x |
| b) Hæld alle ingredienser med undtagelse af væsken i food processor skålen. | 14 / ca. 1 min.  |

Tilsæt den nødvendige mængde væske gennem påfyldningstragten, mens motoren er i gang. Til sidst tilsættes ingredienser som f.eks. rosiner ved håndkraft.

### Sandkagedej

Hastighed/tid

- |  |                   |
|--|-------------------|
| Bland æg og vand (om nødvendigt), tilsæt sukker, gland forsigtigt melet i ved hjælp af momentindstillingen og tilsæt ex. vis. kakaopulver. | 14 / ca. 2 min.   |
|  | 14 / ca. 4 min.   |
|  | 8 / 5 x «• pulse» |
|  | 8 / 3 x «• pulse» |

## 3. Blende

### Brug knivindsatsen ⑨ til at blende supper, milkshakes o. lign. med.

Max. kapacitet 2 liter  
Hastighed 10 (eller risikerer du, at skålen løber over)

Ved tilberedning af milkshakes hældes den groftskårne frugt i food processor skålen. Låget ⑦ sættes på, og dejes til låst position. Med hastighed 14 blendes først frugten, hvorefter væsken tilsættes ved hastighed 10.

Når du blander mælk skal du være opmærksom på, at mælken vil skumme. Det anbefales at blende mindre mængder.

## 4. Hakning

### Hakning med knivindsatsen ⑨

#### Eksempler på tilberedning

De angivne tider er ca. tider og afhænger af kvaliteten og mængden af fødevarer samt den ønskede finhedsgrad.

Fødevarer	Max. mængde	Tilberedning	Hastighed	Programvælger	Tid/antal gange
Tørre brødstykker (til rasp)	4	i kvarte	14		45 sek.
Isterninger	28	hele	14		1 minut (sne)
Æbler	700 g	i kvarte	8	• pulse/l	15 sek.
Chokolade (kold)	400 g	i stykker	14		groft 15 sek. fint 30 sek.
Æg	8	hele	6	• pulse	8 x
Ost (blød)	400 g	3 cm store terninger	14		20 sek.
Ost (hård)	700 g	3 cm store terninger	14		60-70 sek.
Kød	700 g	i terninger	14	• pulse/l	40 sek.
Gulerødder	700 g	i stykker	14		10 sek.
Løg	700 g	i kvarte	14	• pulse	10 - 13 x

## 5. Snitning, rivning og raspning

- Læg den indsats, du skal bruge, på pladeholderen ⑩, som vist i (C) og tryk den på plads. Indsatsen fjernes ved at trykke på indsatsens ende, der stikker ud i bunden af pladeholderen.

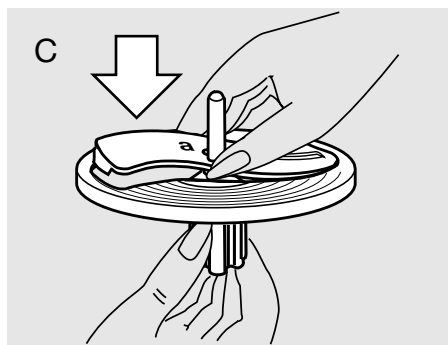

- Anbring det samlede rive/snittetilbehør på drivakslen i food processor skålen (D).
- Anbring låget ⑦, så det går i hak. Indstil hastigheden og hæld fødevarerne gennem påfyldningstragten, mens motoren er slukket. Ny påfyld-

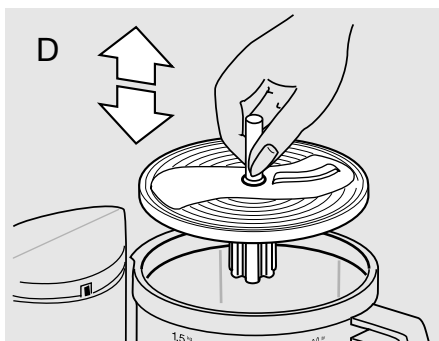

ning skal ligeledes foretages med motoren slukket.

- Grib aldrig ned i påfyldningstragten, når motoren kører. Benyt altid stopperen ⑧ (E).

**OBS:** Hvis du anvender saftige eller bløde ingredienser, vil du få et bedre resultat ved bearbejdning ved lav hastighed. Hårde fødevarer bliver bedst ved høj hastighed. Sørg for ikke at overfylde food processor skålen.

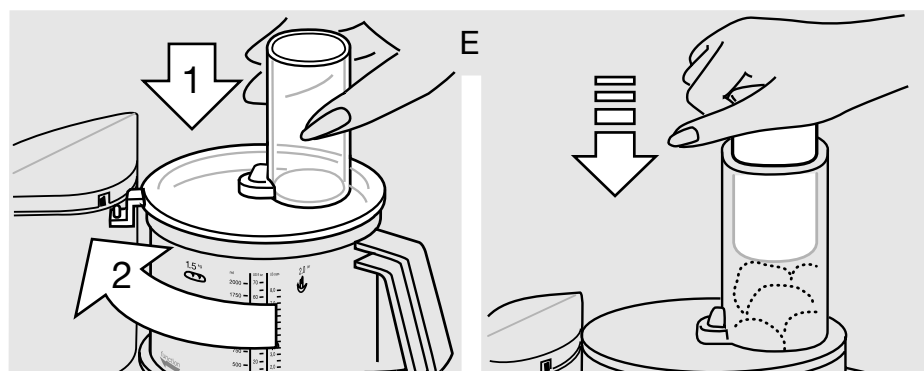

### Fin snitteindsats – a ⑪

Hastighed 2 - 3

Eksempler på tilberedning: agurker, kål, rå kartofler, gulerødder, løg og radiser.

### Grov snitteindsats – b ⑫

Hastighed 2 - 3

Eksempler på tilberedning: agurker, kålrabi, rå kartofler, løg, bananer, tomater, champignons og selleri.

### Fin riveindsats – c ⑬

Hastighed 4 - 6

Eksempler på tilberedning: ost (blød til medium), agurker, gulerødder, rå kartofler og æbler.

### Grov riveindsats – d ⑭

Hastighed 4 - 6

Eksempler på tilberedning: ost (blød til medium), agurker, kålrabi, rødbeder, gulerødder, rå kartofler, æbler og kål.

### Raspeindsats – e ⑮

Hastighed 8 - 14

Eksempler på tilberedning: rå kartofler (f. eks. til kartoffelpandekager), peberrod og parmesanost (hård).

## 6. Piskning med pisketilbehøret ⑯

Hastighed/tid

### Piskning af lette rørekager

Max. 280-300 g mel

+ ingredienser

Pist æg og vand

(om nødvendigt), 5 / ca. 2 min.  
tilsæt sukker, 5 / ca. 2 min.  
og vend melet i. 2 / ca. 30 sek.

### Piskning af æggehvider

Min.: 2 æggehvider 4-5 / ca. 4 min.

Max.: 6 æggehvider 4-5 / ca. 6 min.

### Piskning af flødeskum

Min.: 0,15 - 0,2 liter 3 / ca. 1 - 2 min.

Max.: 0,4 liter 3 / ca. 3 1/2 - 4 min.

Før du pisker flødeskum, bør fløden have været i køleskab i nogle timer (ca. 4° C).

## Øvrigt tilbehør:

### Pommes frites system ⑯

(som forhandles af isenkræmmere, stormagasiner o. lign.)

Anbring pommes frites systemet på drivakslen, sæt låget ⑦ på skålen, og lad det gå i hak. For at opnå det bedste resultat anbefales det at anbringe 3-4 kartofler (alt afhængig af størrelsen) i låget ⑦ påfyldningstragt, mens motoren er slukket.

Indstil hastigheden på 2 - 3 og tænd for maskinen. Efterfyld med maskinen slukket. Pres let med stopperen ⑧, når du stopper kartoflerne ned i påfyldningstragten.

**CE** Dette produkt er i overensstemmelse med bestemmelserne i EMC Direktiv 89/336/EEC og Lavspændingsdirektivet 73/23/EEC.

 Apparatet bør efter endt levetid ikke kasseres sammen med husholdningsaffaldet. Bortskaffelse kan ske på et Braun Servicecenter eller passende, lokale opsamlingssteder.

Der tages forbehold for ændringer uden forudgående varsel.

## Specielt tilbehør

**Braun Citruspresse PJ 600 Type 3200, Hastighed: 2 - 4**

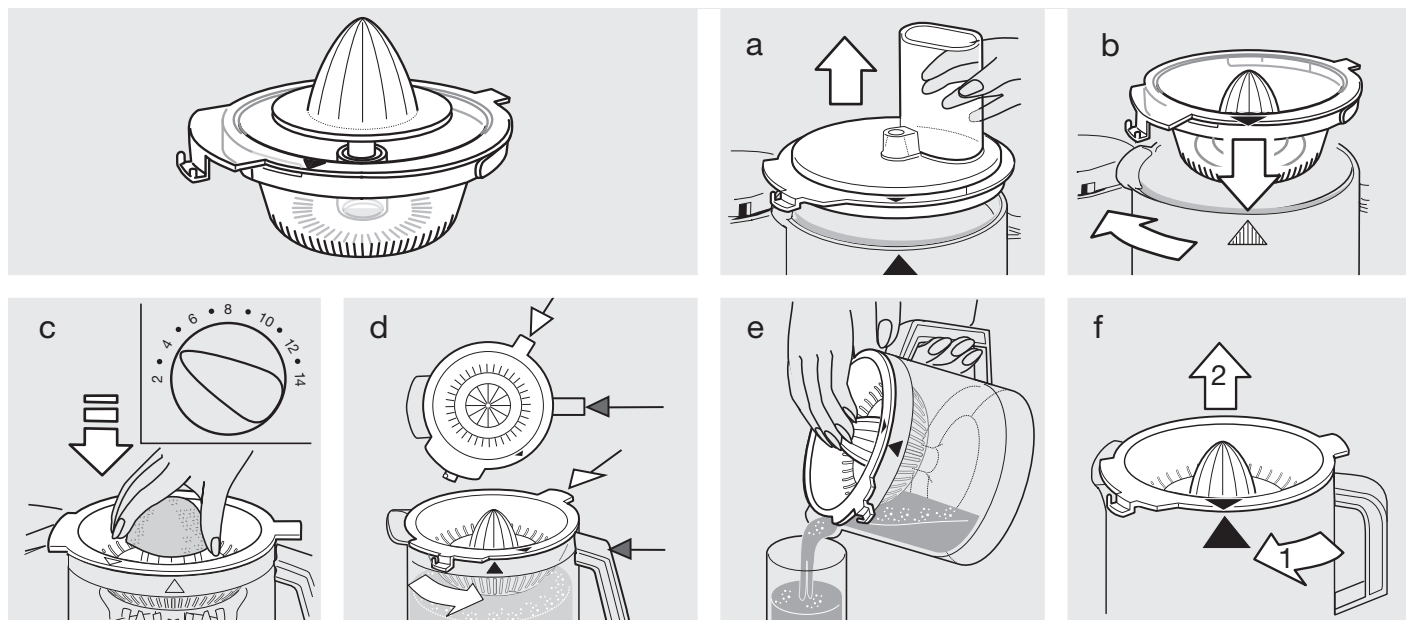

**Braun Hakketilbehør CH 600 Type 3200**

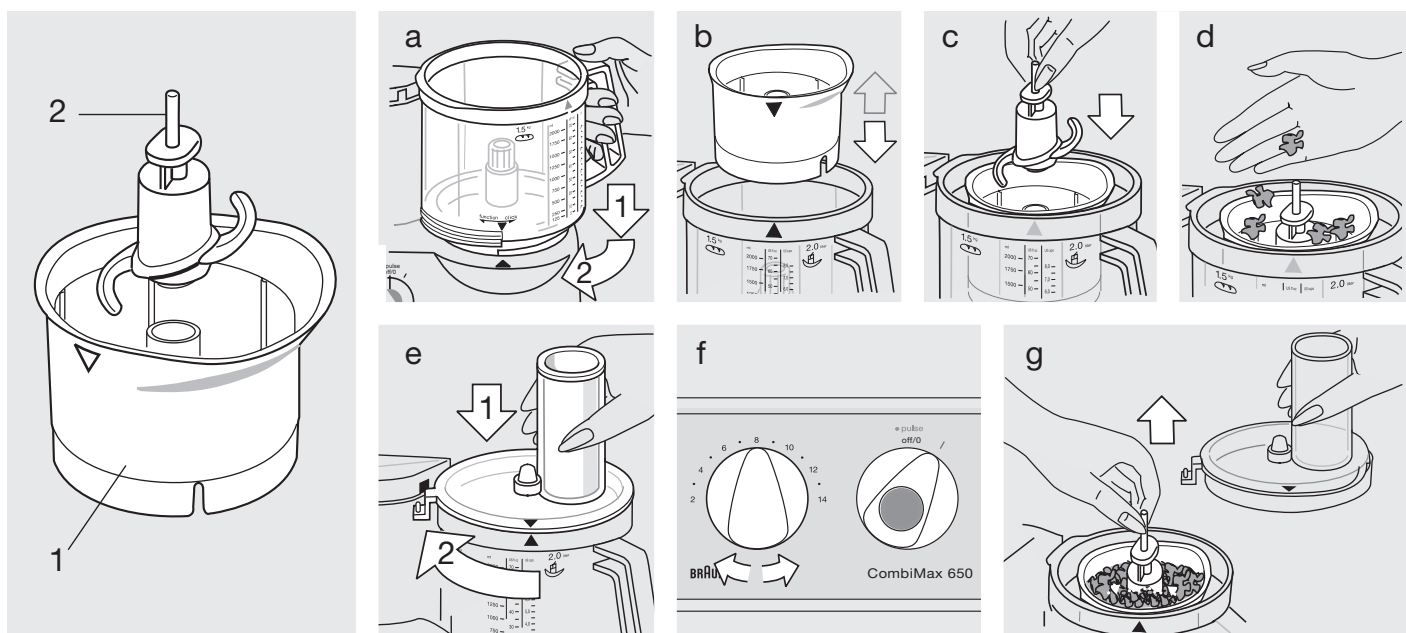

### Vær forsigtig

- Knivindsatsen er meget skarp! Hold altid kun på plastikskaftet af kniven. Efter brug skal knivindsatsen altid tages op af hakkeskålen, før den forarbejdede mad tages op.
- Opbevares uden for børns rækkevidde.
- Maskinen er udelukkende beregnet til brug i private husholdninger og til tilberedning af små mængder.

### Eksempler på tilberedning

(anbefalet mængde: max. 200 ml/200 g)  
Ved tilberedning af større stykker kød o. lign. anvendes først momentindstillingen (pulse), hvorefter der fortsættes på den højeste hastighed, indtil den ønskede finhedsgrad er opnået. Hak ikke meget hårde fødevarer, såsom kaffebønner og muskatnød.

Fødevarer	Anbefalet mængde	Tilberedning	Hastighed	Programvælger	Tid / antal gange
Urter	1	uden stilke	14	I	5 - 10 sek.
Løg	50 g	i kvarte	6	• pulse	5 x
Ost (hård)	50 g	i stykker	14	I	45 sek.
Nødder		hele	14	I	30 sek.
Salat dressing	max. 1 æg	hak urter på forhånd	7	I	5 - 10 sek.
Mayonnaise		bland 1 æg, krydderi, sennep og eddike, tilsæt langsomt olie, mens motoren kører	14	I	60 sek.
Babymad (grønsager/frugt)		rå eller kogt, ikke varmt	14	I	20 - 30 sek.

### Eksempel på opskrift ved maksimalt energiforbrug:

Honningkage	Hastighed	Tid
100 g kandiseret citronskræl	14	45 sek.
50 g hasselnødder		
500 g honning	14	15 - 30 sek.
75 g mel		
Smør en springform og drys lidt mel på. Hæld blandingen i formen og bag den ved 150 °C i ca. 50 - 60 minutter. Skær kagen ud, mens den endnu er varm.		

### Rengøring

Vær forsigtig, når du rengør knivindsatsen. Hold kun på plastikskaftet. Bemærk desuden, at hakkeskålen ikke kan tåle maskinopvask. Vask den i hånden i varmt vand.

## Norsk

Våre produkter er produsert for å imøtekomme de høyeste standarder når det gjelder kvalitet, funksjon og desing. Vi håper du får mye glede av ditt nye Braun produkt.

**Vennligst les denne brukerveiledningen godt før bruk.**

### Viktig

- **Kniven ⑨ er meget skarp!**  
Hold kniven kun i håndtaket. Etter bruk tas alltid kniven ut fra foodprocessor-bollen ⑥ før den bearbejdede maten.
- Forsikre deg om at nettspenningen korresponderer med spenningen som er angitt på maskinen. Må kun tilkoples vekselstrøm.
- Oppbevar apparatet utilgjengelig for barn.
- Apparatet er kun konstruert for husholdningsbruk og for bearbejding av de angitte mengder.
- Ingen av delene må benyttes i mikrobølgeovn.
- La ikke maskinen stå og arbeide uten tilsyn.
- Braun elektriske apparater tilfredsstiller gjeldende krav til sikkerhet. Reparasjoner eller bytte av ledning må kun foretas av autorisert servicepersonell. Mangelfulle, ukvalifiserte reparasjoner kan føre til skader eller ulykker.
- Slå av apparatet og ta ut støpselet før oppbevaring.

### Spesifikasjoner

- Spenning/effekt: Se typeskilt under apparatet.
- Bruktid og maks. kapasitet: Se instruksjoner for bearbejding.

### Beskrivelse

Braun CombiMax imøtekommer de høyeste krav for enkel og rask elting, miksing, blanding, hakking, snitting, riving og rasping.

- ① Motordel
- ② Oppbevaringsplass for ledning
- ③ Bryter (på = «I», av = «off/0»)
- ④ Momenttrinn «• pulse»
- ⑤ Hastighetsregulering (2-14)
- ⑥ Foodprocessor-bolle (kapasitet 2 l)
- ⑦ Lokk for foodprocessor-bolle ⑥
- ⑧ Stapper for lokk ⑦

**Tilbehør for foodprocessor-bolle ⑥**  
(Viktig: Ikke alle tilbehør vil være inkludert i standard utstyret på alle modeller.)

- ⑨ Kniv med beskyttelsesdeksel
- ⑩ Innsatsholder
- ⑪ Fin snitteinnsats – a
- ⑫ Grov snitteinnsats – b
- ⑬ Fin riveinnsats – c
- ⑭ Grov riveinnsats – d
- ⑮ Raspeinnsats – e
- ⑯ Pommefrites system
- ⑰ Eltekrok
- ⑱ Vispetilbehør

**Merk:** Rengjør alle deler som beskrevet under «Rengjøring», før du tar i bruk foodprocessoren første gang.

### Overbelastningssikring

For å hindre skader forårsaket av overbelastning, er dette apparatet utstyrt med en automatisk sikringsbryter som, om nødvendig, slår av det apparatet som er i bruk. I slike tilfeller; drei motorbryteren ③ tilbake til «off/0» og vent i ca. 15 min. slik at motoren kan avkjøle seg før du slår på apparatet igjen.

### Momenttrinn «• pulse» ④

Momenttrinnet er nyttig til f. eks. følgende bruk:

- Hakking av delikate og myke matvarer, f. eks. egg, løk eller persille.
- Når mel skal blandes forsiktig inn i deig eller røre.
- Ved tilsetning av egg eller krem til fastere mat.

**Momenttrinnet «• pulse» aktiveres ved å trykker ned den blå knappen ④ på motorbryteren med bryterstilling «off/0».**

Still inn ønsket hastighet med hastighetsregulatoren ⑤ før du aktiverer momenttrinnet. Når du slipper den momentknappen ④, slår apparatet seg av.

### Anbefalte hastighetsområder for de forskjellige tilbehørene

Hastighetsområdene settes med den trinnløse hastighetsregulatoren ⑤. Det anbefales å velge hastighet først og så slå på apparatet for å arbeide med den riktige hastigheten helt fra start.

Tilbehør	Hastighet
Eltekrok	6
Kniv	6 - 14
Vispetilbehør	
– eggehviter	5
– fløte	3
Snitte, rive og raspeinnsats	2 - 8
Pommefrites system	2 - 3

(Se også informasjon på produktet.)

### Dobbel sikringsfunksjon:

Bryteren virker kun når foodprocessor-bolle med lokk er ordentlig tilkopleet. Dersom lokket åpnes mens maskinen er i gang, vil maskinen automatisk slå seg av. I dette tilfellet står bryteren ③ fortsatt i stilling «I». Drei den tilbake til «off/0» for å unngå at motoren blir tilfeldig slått på.

### Montering av foodprocessor-bollen ⑥ og lokket ⑦

1. Med motoren avslått, settes foodprocessor-bollen på drivverket på motorenheten ①, pila på bollen og pila på motorenheten (A) må stå rett overfor hverandre. Drei så bollen i «function»-retning så langt det går.

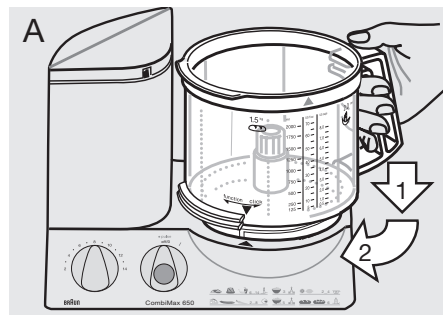

2. Monter nødvendig tilbehør (se bruksanvisningen for hvert enkelt tilbehør) på bollens drivaksel og skyv ned så langt det går.

3. Sett lokket ⑦ på bollen. Pila på lokket og pila på bollen skal stemme overens.

Drei så lokket i klokkeretningen slik at sporet på lokket føres inn i sikkerhetslås-åpningen på motordelen ① til du hører det klikker på plass (B).

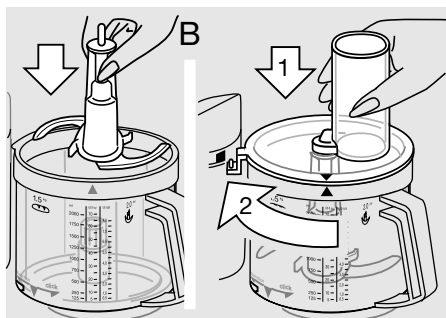

## Demontering av foodprocessor-bollen og lokket

Slå av apparatet. Drei lokket mot klokkeretningen og løft det av. Drei så foodprocessor-bollen i «click»-retning til den klikker på plass og løft av bollen.

**Merk:** Dersom du fortsetter å dreie foodprocessor-bollen i «click»-retning så langt det går, over stopp posisjon, kan du låse foodprocessor-bollen på motordelen. I denne posisjonen kan du ikke slå på motoren.

Når kniven tas ut fra bollen, hold den i håndtaket og trekk den av.

**Advarsel: Kniven er meget skarp.**

Kniven ⑨ leveres med et beskyttelsesdeksel. Når kniven ikke er i bruk, oppbevar den i beskyttelsesdekselet.

## Rengjøring

Først slå alltid av motoren og trekk ut støpselet. Motordelen ① rengjøres kun med en fuktig klut.

Alle deler kan vaskes i oppvaskmaskin. Om nødvendig rengjøres alle deler med en slikkepott eller en børste før de skylles.

Fargesterke matvarer (f. eks. gulrøtter) kan misfarge plastdelene; tørk de med matolje før de vaskes i vann.

Bruk ikke skarpe gjenstander ved rengjøring.

**Knivbladene og innsatsene vaskes meget forsiktig – de er meget skarpe.**

## 1. Elting

Til elting kan du enten bruke eltekroken ⑦ eller kniven ⑨. For beste resultat anbefaler vi å bruke eltekroken som er spesielt designet for bearbeiding av gjærdeig, pasta og mørdeig/paideig.

### Gjærdeig (brød/kaker)

Maks. 500 g mel pluss andre ingredienser  
Hastighet 6, 1 1/2 minutt

Ha melet i foodprocessor-bollen. Tilsett så de andre ingrediensene, unntatt væsken.

Sett på lokket ⑦ og lås det på plass. Velg så hastighet 6 og slå på apparatet. Tilsett væsken ved å helle den gjennom påfyllingsrøret i lokket mens motoren er i gang.

Ved elting med kniven ⑨ skal ikke ingredienser som rosiner, kandisert frukt, nøtter etc. som ikke skal deles, tilsettes. Disse må tilsettes manuelt etter at den eltede deigen er tatt ut fra foodprocessor-bollen.

### Pasta deig

Maks. 500 g mel pluss andre ingredienser  
Hastighet 6, 1 1/2 minutt

Ha melet i foodprocessor-bollen. Tilsett så de andre ingrediensene – unntatt væsken.

Tilsett væsken gjennom påfyllingsrøret i lokket mens motoren er i gang.

Ikke tilsett mer væske etter at deigen har formet seg som en ball da den ikke vil absorbere jevnt i deigen.

### Mørdeig/paideig

Maks. 500 g mel pluss andre ingredienser  
Hastighet 6, 1 minutt

Ha melet i foodprocessor-bollen. Tilsett så de andre ingrediensene, unntatt væsken.

For best mulig resultat bør ikke smøret være verken for hardt eller for mykt.

Sett på lokket ⑦ og lås det på plass. Velg hastighet 6 og slå på apparatet.

Stopp eltingen så snart deigen er formet til en ball, ellers vil mørdeigen/paideigen bli for myk.

## 2. Miksing

**For miksing av kakerører eller sukkerbrød, bruk kniven ⑨.** Eltekroken ⑦ er ikke egnet til miksing av kakerører eller sukkerbrød.

Maks. 500 g mel pluss andre ingredienser

### Kakerøre (2 metoder)

Hastighet/tid

- |  | Hastighet/tid   |
|--|---|
| a) Rør smør mykt med sukker og egg, hell i melk og bland forsiktig inn mellet med momenttrinnet. | 6 / ca. 1 min.<br>6 / ca. 15 sek.<br>14 / ca. 10-15 x «• pulse» |
| b) Ha alle ingrediensene unntatt væsken i foodprocessor-bollen.                                  | 14 / ca. 1 min.   |

Tilsett væske gjennom påfyllingsrøret i lokket mens motoren er i gang. Til slutt tilsettes ingredienser som rosiner manuelt.

### Sukkerbrød

Hastighet/tid

- |  | Hastighet/tid  |
|--|--|
| Visp egg og vann (om nødvendig), tilsett sukker, rør inn mel med momenttrinnet og tilsett kakao. | 14 / ca. 2 min.<br>14 / ca. 4 min.<br>8 / 5 x «• pulse»<br>8 / 3 x «• pulse» |

## 3. Blanding

**Bruk kniven ⑨ for blanding av supper, milkshake etc.**

Maks. kapasitet 2 l

Hastighet 10

(ellers kan det flyte over bollen)

Ved tilbereding av milkshake; ha grovhakkert frukt i foodprocessor-bollen.

Sett på lokket ⑦ og lås det på plass. Bland først frukten på hastighet 14, tilsett så væsken på hastighet 10 og bland ferdig. Vær oppmerksom på at melk vil skumme når du blander. Bruk mindre mengde.

## 4. Hakking

### Hakking med kniven ⑨

#### Bearbeidingstabell

Bearbeidingstidene er ca. tider og avhenger av kvalitet, mengde som skal bearbeides samt ønsket finhetsgrad.

Produkt	Maks. mengde	Forberedelse	Hastighet	Bryterinnstilling	Tid/ant. omdreininger
Kavring	4	delt i 4	14	I	45 sek.
Isbiter	28	hele	14	I	1 min. (snø)
Epler	700 g	delt i 4	8	• pulse/l	15 sek.
Sjokolade avkjølt	400 g	brukket i biter	14	I	grovt 15 sek. fint 30 sek.
Egg	8	hele	6	• pulse	8 ggr.
Ost (myk)	400 g	3 cm terninger	14	I	20 sek.
Ost (hard)	700 g	3 cm terninger	14	I	60-70 sek.
Kjøtt	700 g	i terninger	14	• pulse/l	40 sek.
Gulrot	700 g	i biter	14	I	10 sek.
Løk	700 g	delt i 4	14	• pulse	10 - 13 ggr.

## 5. Snitting, riving, rasping

- Monter den innsatsen du ønsker å bruke i innsatsholderen ⑩ som vist i (C) og smekk den på plass. Før å ta av innsatsen, skyver du opp den enden av innsatsen som stikker frem under innsatsholderen.

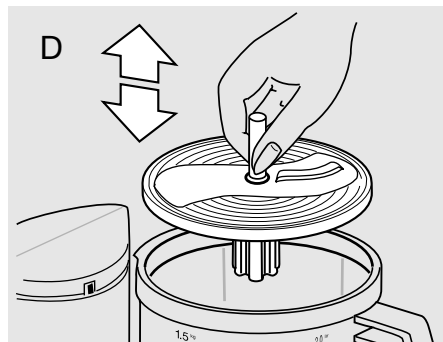
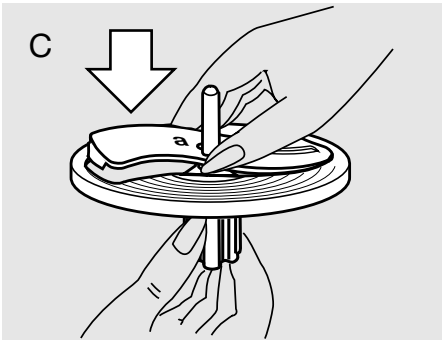

skal bearbeides i påfyllingsrøret mens motoren er slått av. Ved ytterligere påfylling skal motoren være slått av.

- Ta aldri ned i påfyllingsrøret når motoren er i gang. Bruk alltid stapperen ⑧ (E).

**NB:** Ved bearbeiding av saftige og myke ingredienser, vil du oppnå et bedre resultat ved en lav hastighet. Harde ingredienser bør tilberedes ved høy hastighet. Overbelast ikke foodprocessor-bollen.

- Sett den ferdigmonterte snitte/riveinnsatsen på drivakselen i foodprocessor-bollen (D).

- Sett på lokket ⑦ og lås på plass. Still inn hastighet og fyll maten som

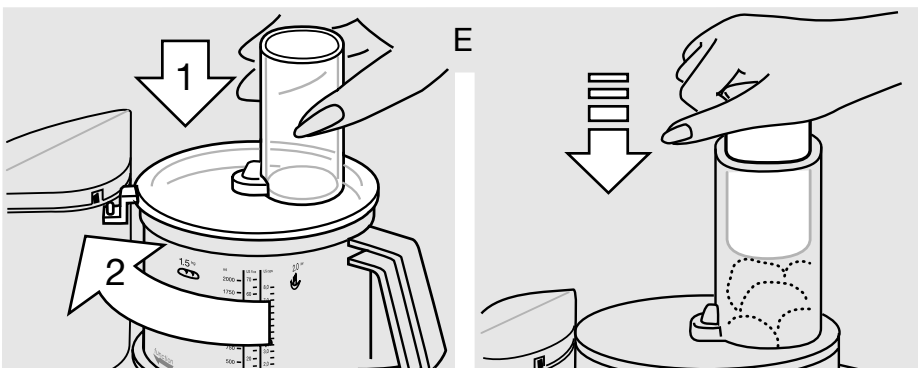

### Fin snitteinnsats – a ⑪

Hastighet 2 - 3

Eksempler på ingredienser som kan bearbeides fint: agurk, kål, rå poteter, gulrøtter, løk, reddiker.

### Grov snitteinnsats – b ⑫

Hastighet 2 - 3

Eksempler på ingredienser som kan bearbeides grovt: agurk, kålrot, rå poteter, løk, banan, tomater, sopp, selleri.

### Fin riveinnsats – c ⑬

Hastighet 4 - 6

Eksempler på ingredienser som kan bearbeides fint: ost (myk til medium), agurk, gulrøtter, rå poteter, epler.

### Grov riveinnsats – d ⑭

Hastighet 4 - 6

Eksempler på ingredienser som kan bearbeides grovt: ost (myk til medium), agurk, kålrot, rødbeter, gulrøtter, rå poteter, epler, kål.

### Raspeinnsats – e ⑮

Hastighet 8 - 14

Eksempler på ingredienser som kan bearbeides: rå poteter (f. eks. til potetpannekaker, raspeball), pepperrot, parmesanost (hard).

## 6. Visping med vispetilbehøret ⑯

Hastighet/tid

### Vispe sukkerbrød

Maks. 280-300 g mel  
pluss ingredienser

Visp egg og vann 5 / ca. 2 min.

(om nødvendig),  
tilsett sukker, 5 / ca. 2 min.

rør forsiktig inn mel 2 / ca. 30 sek.

### Vispe eggehviter

Min.: 2 eggehviter 4-5 / ca. 4 min.

Maks.: 6 eggehviter 4-5 / ca. 6 min.

### Vispe krem

Min.: 1,5-2 dl 3 / ca. 1-2 min.

Maks.: 4 dl 3 / ca. 3,5-4 min.

Før du visper fløte, bør den oppbevares i kjøleskap i flere timer (ved ca. 4° C).

## Andre tilbehør:

### Pommes frites systemet ⑰

(som fås kjøpt hos Braun forhandlere og ved Braun serviceverksteder)

Sett pommes frites systemet på drivakselen, sett på lokket ⑦ og lås på plass. For beste resultater, legg 3-4 poteter (avhengig av størrelse) i påfyllingsrøret i lokket ⑦ mens motoren er slått av.

Still inn hastighet på 2-3 og slå på apparatet. Før ny påfylling skal motoren slås av. Bruk stapperen ⑧ for å legge et lett press på når du skyver potetene ned i påfyllingsrøret.

**CE** Dette produktet oppfyller kravene i EU-direktivene EMC 89/336/EEC og Low Voltage 73/23/EEC.

 Ikke kast dette produktet sammen med husholdningsavfall når det skal kasseres. Det kan leveres hos et Braun servicesenter eller en miljøstasjon.

Med forbehold om endringer.

## Spesial-tilbehør

**Braun Sitruspresse PJ 600 Type 3200, Hastighet: 2 - 4**

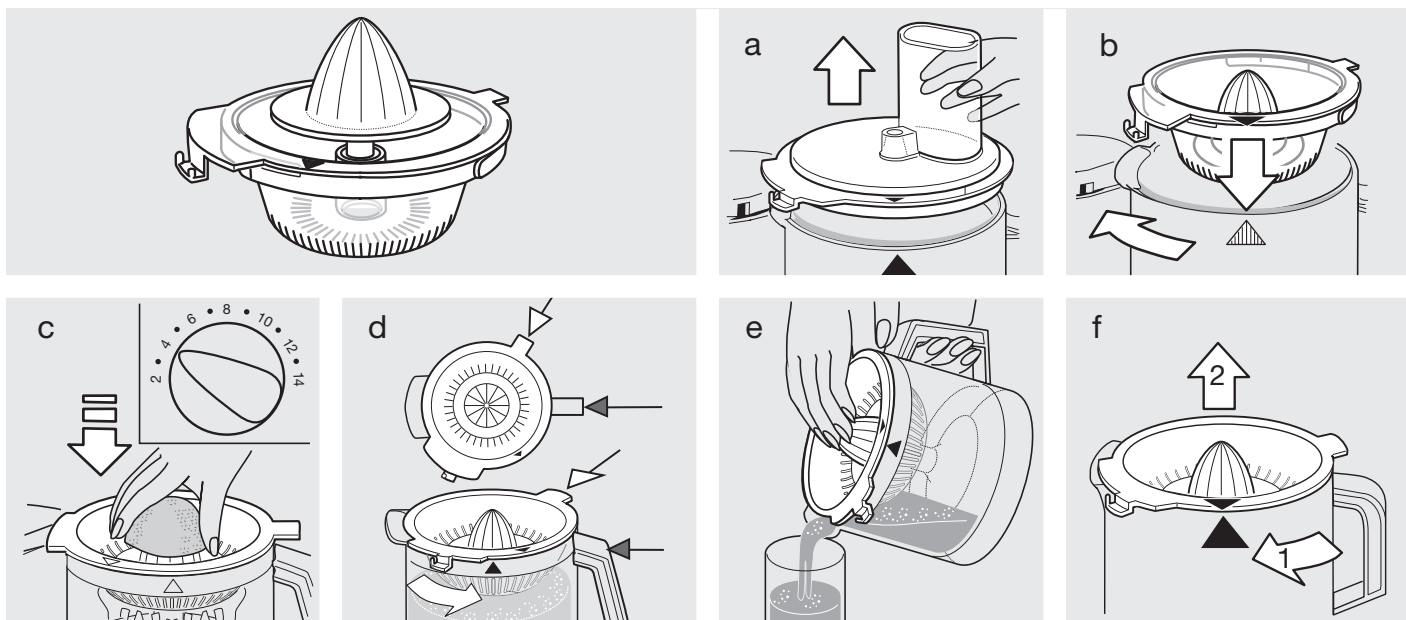

**Braun Hakketilbehør CH 600 Type 3200**

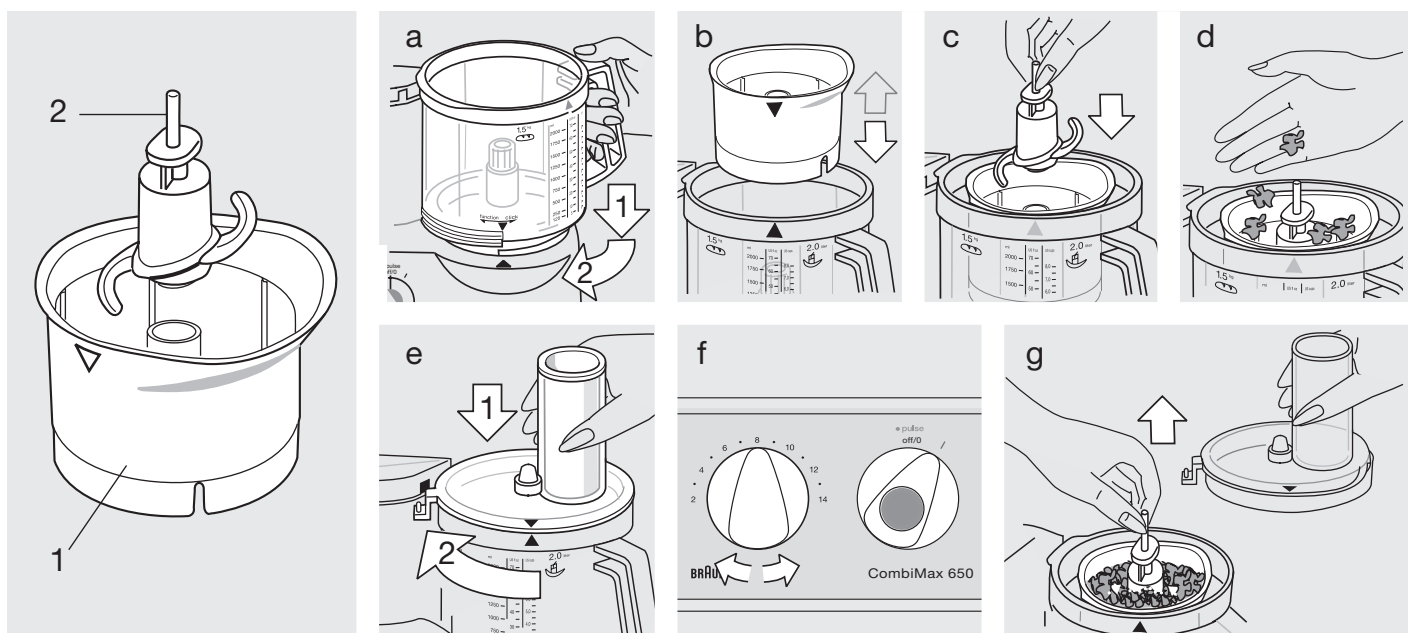

### Advarsel

- Kniven er meget skarp! Hold kniven kun i håndtaket. Etter at du har brukt kniven, skal alltid kniven tas ut av hakkebollen før du tar ut den bearbejdede maten.
- Oppbevares utilgjengelig for barn.
- Apparatet er kun konstruert for husholdningsbruk og for bearbeiding av små mengder.

### Bearbeidingseksempler

(anbefalt mengde: max. 200 dl / 200 g)  
Start med momenttrinnet ved bearbeiding av store biter mat og fortsett så med høyeste hastighet til du når ønsket finhetsgrad. Hakk ikke ekstremt harde ingredienser som kaffebønner og muskatnøtt.

Produkt	Anbefalt mengde	Forberedelse	Hastighet	Bryterinnstilling	Tid / antall omdreininger
Urter		uten stilker	14	I	5 - 10 sek.
Løk	1	delt i 4	6	• pulse	5 x
Ost (hard)	50 g	i biter	14	I	45 sek.
Nøtter	50 g	hele	14	I	30 sek.
Salatdressing		hakke urter først	7	I	5 - 10 sek.
Majones	max. 1 egg	bland egg, krydder, sennep, eddik, olje tilsettes sakte mens motoren er igang	14	I	60 sek.
Babymat (grønnsaker/frukt)		rå eller kokt, ikke varm mat	14	I	20 - 30 sek.

### Eksempel på oppskrift som gir maksimalt effektforbruk:

Honningkake	Hastighet	Tid
100 g kandisert fruktblending	14	45 sek.
50 g hasselnøtter	14	15 - 30 sek.
500 g honning		
75 g mel		
Smør en springform og strø med mel, hell i kakerøren og stek på 150 °C i ca. 50 - 60 min. Skjær kaken i firkanter mens den ennå er varm.		

### Rengjøring

Vær forsiktig ved rengjøring av kniven. Hold kun i håndtaket. Vær oppmerksom på at hakkebollen ikke kan vaskes i oppvaskmaskin. Den rengjøres manuelt i varmt vann.

## Svenska

Våra produkter är framtagna för att uppfylla högsta krav när det gäller kvalitet, funktion och design. Vi hoppas du kommer att bli helt nöjd med din nya Braun matberedare.

**Läs bruksanvisningen noga innan du använder produkten för första gången.**

### Viktigt

- **Kniven ⑨ är mycket vass!**  
Håll endast i handtaget. Efter användning, tå först ur kniven ur matberedarskålen ⑥ och sedan den bearbetade maten.
- Kontrollera ät nätspänningen stämmer överens med den spänning som anges på botten av matberedaren. Anslut endast till växelström.
- Förvara matberedaren utom räckhåll för barn.
- Matberedaren är endast avsedd för normalt hemmabruk och får inte fyllas över de maximala mängder som anges.
- Använd inte någon av delarna i mikrovågsugn.
- Låte inte matberedaren vara igång utan tillsyn.
- Brauns elektriska apparater följer gällande säkerhetsstandard. Reparationer eller byte av huvudsladd får endast göras av auktoriserad serviceverkstad. Bristfälliga, okvalificerade reparationer kan orsaka fara för användaren.
- Stäng av matberedaren och dra ur sladden innan du ställer undan matberedaren.

### Specifikationer

- Spänning/effekt: Se typplatta på matberedarens undersida.
- Arbetstid och maximal mängd: Se bearbetningstabeller.

### Beskrivning

Braun CombiMax uppfyller högsta krav när det gäller att knåda, mixa, blanda, hacka, skiva, strimla och riva, snabbt och enkelt.

- ① Motordel
- ② Sladdvinda
- ③ Startreglage (på = «I», av = «off/0»)
- ④ Pulsläge «• pulse»
- ⑤ Steglöst hastighetsreglage (2-14)
- ⑥ Matberedarskål (2 l kapacitet)
- ⑦ Lock till matberedarskålen ⑥
- ⑧ Matare till locket ⑦

**Tillbehör till matberedarskålen ⑥**  
(Viktigt: Alla tillbehör ingår inte i grundutrustningen till alla modeller.)

- ⑨ Kniv med knivskydd
- ⑩ Hållare
- ⑪ Fin skärskiva – a
- ⑫ Grov skärskiva – b
- ⑬ Fin strimlingsskiva – c
- ⑭ Grov strimlingsskiva – d
- ⑮ Rivskiva – e
- ⑯ Pommes frites-system
- ⑰ Degkrok
- ⑱ Visp

**OBS:** Rengör alla delar innan du använder matberedaren första gången (se «Rengöring»).

### Överbelastningsskydd

För att undvika skada orsakad av överbelastning har matberedaren ett automatiskt överbelastningsskydd som stänger av strömmen om det behövs. Om det händer, vrid startreglaget ③ till «off/0» och vänta i cirka 15 minuter så att motorn hinner svalna innan du startar matberedaren igen.

### Pulsläget «• pulse» ④

Pulsläget är bra när du t.ex. skall:

- Hacka ömtålig och mjuk mat, t.ex. ägg, lök och persilja.
- Tillsätta mjöl försiktigt till deg och smet så att de behåller sin krämiga konsistens.
- Tillsätta vispade ägg eller grädde till mer bastant mat.

**Tryck på den blå knappen på startreglaget ④ när det står på «off/0» för att starta pulsläget «• pulse».**

Ställ in önskad hastighet med hastighetsreglaget ⑤ innan du startar pulsläget. När du släpper den blå knappen ④ stängs matberedaren av.

### Rekommenderade hastigheter för tillbehören

Välj hastighet med det steglösa hastighetsreglaget ⑤. Vi rekommenderar att du först väljer hastighet och sedan sätter på matberedaren för att ha rätt hastighet från början.

Tillbehör	Hastighet
Degkrok	6
Kniv ⑨	6 - 14
Visp:	
– äggvitor	5
– grädde	3
Skär-, riv- och strimlingsskivor	2 - 8
Pommes frites-system	2 - 3

(Se också information på matberedaren)

### Dubbel säkerhetsfunktion

Matberedaren kan endast startas när matberedarskålen med lock sitter på ordentligt. Om locket öppnas under gång stängs matberedaren av automatiskt. Om detta sker står startreglaget ③ fortfarande på «I». Vrid tillbaks det till «off/0» för att undvika att matberedaren startas av misstag.

### Att sätta på matberedarskålen ⑥ och locket ⑦

1. När matberedaren är avstängt, sätt matberedarskålen på motorkopplingen på motordelen ① så att pilen på skålen pekar mot pilen på motordelen (A). Vrid sedan skålen i «function»-riktningen så långt det går.

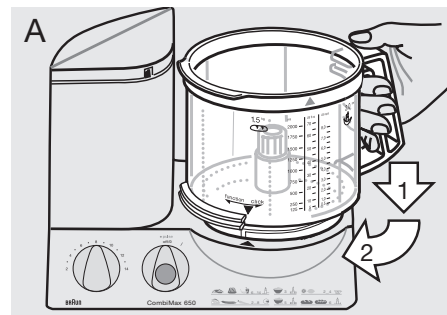

2. Sätt önskat tillbehör (se beskrivning för de olika tillbehören) på drivaxeln i skålen och tryck det nedåt så långt det går.

3. Sätt på locket ⑦ så att pilen på locket pekar mot pilen på skålen.

Vrid sedan locket medsols tills piggen på locket går in i säkerhetslåset på motordelen ① och klickar påplats (B).

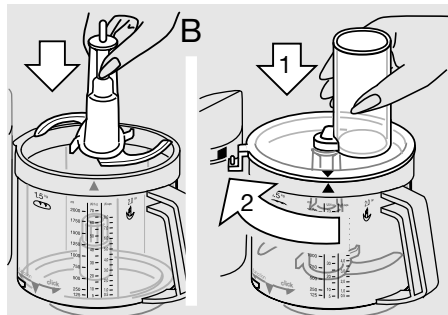

## Att ta av matberedarskålen och locket

Stäng av matberedaren. Vrid locket motsols och ta av det. Vrid sedan matberedarskålen i «click»-riktningen tills den låses och ta av skålen.

**OBS:** Om du förtsätter att vrida skålen i «click»-riktningen så långt det går, förbi stoppläget, kan du låsa skålen på motordelen. I detta läge kan du inte starta matberedaren.

Håll i handtaget när du skall ta ur kniven ur skålen och dra den uppåt.

### Var försiktig! Kniven är mycket vass.

Kniven ⑨ har ett knivskydd. Förvara den i detta skydd när den inte används.

## Rengöring

Stäng alltid av matberedaren och dra ur kontakten ur uttaget innan du rengör matberedaren.

Rengör motordelen ① endast med en fuktig trasa.

Alla delar kan diskas i diskmaskin. Om det behövs kan du rengöra alla delarna noga med en spatel eller borste innan du diskar dem.

Pigmentrik mat (t.ex. morötter) kan missfärga plastdelarna. Torka då av dem med matolja innan du diskar.

Använd inte vassa föremål för rengöring.

### Rengör kniven och skivorna försiktigt – de är mycket vassa!

## 1. Att knåda

För att knåda kan du använda degkroken ⑦ eller kniven ⑨.

För bäst resultat rekommenderar vi att du använder degkroken, som är specialdesignad för jäsdeg, pasta och mördeg/pajdeg.

### Jäsdeg (bröd/kakor)

Max. ca. 8 dl mjöl plus andra ingredienser  
Hastighet 6, 1 1/2 minut

Häll först mjöl och sedan de andra ingredienserna utom vätska i matberedarskålen. Sätt på locket ⑦ ordentligt. Ställ in hastighet 6 och starta matberedaren. Tillsätt vätska genom matarröret medan matberedaren är igång.

När du knådar med kniven ⑨, lägg inte i ingredienser som t.ex. russin, suckater, mandel o dyl som inte skall delas. Tillsätt dessa manuellt när du har tagit ur den knådade degen ur matberedarskålen.

### Pasta

Max. ca. 8 dl mjöl plus andra ingredienser  
Hastighet 6, 1 1/2 minut

Häll först mjöl och sedan de andra ingredienserna utom vätska i matberedarskålen. Tillsätt vätska genom matarröret medan matberedaren är igång. Tillsätt ingen vätska när degen har formats till en boll eftersom vätskan då inte absorberas jämnt.

### Mördeg/pajdeg

Max. ca. 8 dl mjöl plus andra ingredienser  
Hastighet 6, ca. 1 minut

Häll först mjöl och sedan de andra ingredienserna i matberedarskålen. För bäst resultat skall smöret varken vara för hårt eller för mjukt. Sätt på locket ⑦ ordentligt. Ställ in hastighet 6 och starta matberedaren. Sluta knåda strax efter att degen har formats till en boll annars blir degen för mjuk.

## 2. Att mixa

**Använd kniven ⑨ för att mixa smet och sockerkaka.** Degkroken ⑦ är inte lämplig till smet och sockerkaka.

Max. ca. 8 dl mjöl plus andra ingredienser

### Smet

(2 olika sätt)

Hastighet/Tid

a) Blanda smör med socker och ägg, håll i mjölk och blanda försiktigt i mjöl på pulsläget.	6 / ca 1 min 6 / ca 15 sek 14 / ca 10-15 ggr «• pulse»
--	--

b) Lägg i alla ingredienser utom vätska i matberedarskålen.	14 / ca 1 min
---	---------------

Tillsätt vätska genom matarröret i locket medan matberedaren är igång. Lägg till sist i ingredienser som t.ex. russin manuellt.

### Sockerkaka

Hastighet/Tid

Blanda ägg och vatten (om den behövs), tillsätt socker, blanda i mjöl på pulsläget och tillsätt kakao.	14 / ca 2 min 14 / ca 4 min 8 / 5 ggr «• pulse» 8 / 3 ggr «• pulse»
--	--

## 3. Att blanda

**Använd kniven ⑨ för att blanda soppor, mikshake etc.**

Max. mängd 2 liter (gäller ej mjölk)  
Hastighet 10 (annars kan skålen svämma över)

För mikshake, lägg grovhackad frukt i matberedarskålen.

Sätt på locket ⑦ ordentligt. Blanda först frukten på hastighet 14, tillsätt sedan vätska på hastighet 10 och blanda färdigt.

OBS: Mjölk skummar när du blandar den. Använd mindre mängd.

## 4. Att hacka

Använd kniven ⑨ när du hackar

### Bearbetningstabell

Bearbetningstiderna är ungefärliga och beror på mängden mat, matens kvalitet och hur fin du vill ha maten.

Matvara	Max. mängd	Förberedelse	Hastighet	Start-reglage	Tid/Pulsar
Torrt bröd	4	i fyra delar	14	I	45 sek
Isbitar	28	hela	14	I	1 min (snö)
Äpplen	700 g	i fyra delar	8	• pulse/I	15 sek
Choklad (kall)	400 g	bruten i bitar	14	I	grovt 15 sek fint 30 sek
Ägg	8	hela	6	• pulse	8 ggr
Mjuk ost	400 g	3 cm tärningar	14	I	20 sek
Hård ost	700 g	3 cm tärningar	14	I	60-70 sek
Kött	700 g	i tärningar	14	• pulse/I	40 sek
Morötter	700 g	i bitar	14	I	10 sek
Lök	700 g	i fyra delar	14	• pulse	10 - 13 ggr

## 5. Att skära, stimla och riva

- Sätt önskat tillbehör i hållaren ⑩, se bild (C), tills det klickar på plats. För att ta av tillbehöret trycker du den delen som sticker ut under hållaren uppåt.

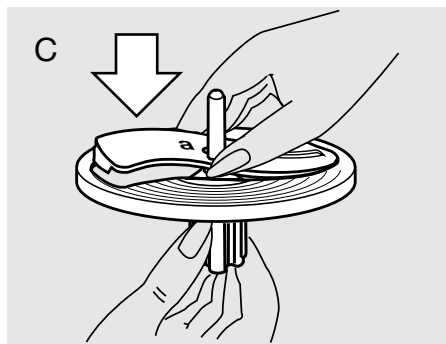

- Sätt på hållaren med tillbehöret på drivaxeln i matberedarskålen (D).
- Sätt på locket ⑦ ordentligt. Ställ in önskad hastighet och lägg maten som skall bearbetas i matarröret medan

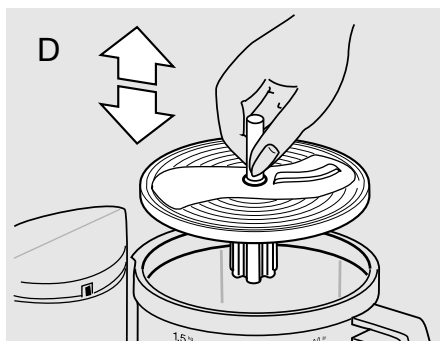

matberedaren är avstängt. Även vid ytterligare påfyllning skall matberedaren vara avstängt.

- Stoppa aldrig ner fingrarna i matarröret medan matberedaren är igång. Används alltid mataren ⑧ (E).

**OBS:** För saftig eller mjuk mat bearbetas bäst på lag hastighet. Hård mat bör bearbetas på högre hastighet. Överfyll inte matberedarskålen.

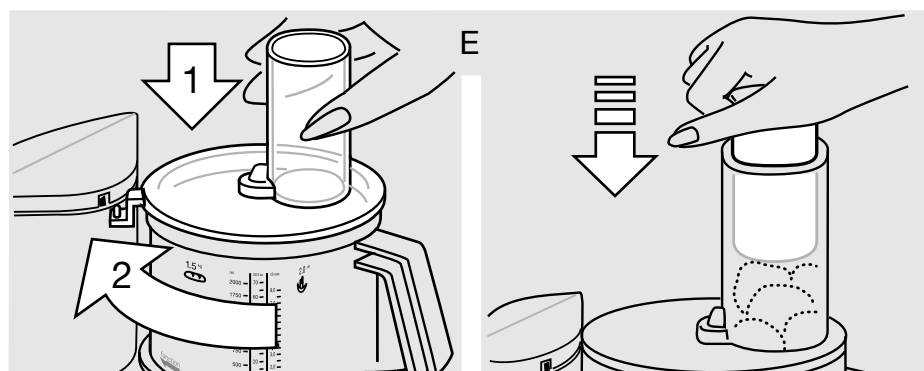

### Fin skärskiva – a ⑪

Hastighet 2 - 3

Exempel: Gurka, kål, rå potatis, morötter, lök, rädisor.

### Grov skärskiva – b ⑫

Hastighet 2 - 3

Exempel: Gurka, kålrabbi, rå potatis, lök, bananer, tomater, svamp, selleri.

### Fin strimlingsskiva – c ⑬

Hastighet 4 - 6

Exempel: Ost (mjuk, medelhård) gurka, morötter, rå potatis, äpplen.

### Grov strimlingsskiva – d ⑭

Hastighet 4 - 6

Exempel: Ost (mjuk, medelhård), gurka, kålrabbi, rödbetor, morötter, rå potatis, äpplen, kål.

### Rivskiva – e ⑮

Hastighet 8 - 14

Exempel: Rå potatis (till t.ex. raggmunskar), pepparrot, parmesanost (hård).

## 6. Att vispa med vispen ⑯

Hastighet/Tid

### Vispa smet

Max. ca 4-5 dl mjöl plus ingredienser

Vispa ägg och vatten (om det behövs), 5 / ca 2 min  
tillsätt socker och 5 / ca 2 min  
blanda i mjöl 2 / ca 30 sek

### Vispa äggvitor

Min.: 2 äggvitor 4-5 / ca 4 min  
Max.: 6 äggvitor 4-5 / ca 6 min

### Vispa grädde

Min.: 1,5-2 dl 3 / ca 1-2 min  
Max.: 4 dl 3 / ca 3,5-4 min

Innan du vispar grädde bör den förvaras kallt i flera timmar (i ca 4 °C).

## Tillbehör

### Pommes frites-system ⑯

(finns hos Braun handlare och Braun serviceverkstäder)

Sätt pommes frites-systemet på drivaxeln och sätt på locket ⑦ ordentligt. För bäst resultat, lägg 3-4 potatisar (beroende på storlek) i matarröret medan matberedaren är avstängt.

Ställ in hastighet 2-3 och starta matberedaren. Stäng av den innan du lägger i nya potatisar. Använd mataren ⑧ och tryck potatisarna lätt nedåt i matarröret.

**CE** Denna produkt uppfyller bestämmelserna i EU-direktiven 89/336/EEG om elektromagnetisk kompatibilitet (EMC) och 73/23/EEG om lågspänningsutrustning.

 När produkten är förbrukad får den inte kastas tillsammans med hushållssoporna. Avfallshantering kan ombesörjas av Braun servicecenter eller på din lokala återvinningsstation.

Med förbehåll för ändringar.

## Extra tillbehör

**Braun citruspress PJ 600** Type 3200, Hastighet: 2 - 4

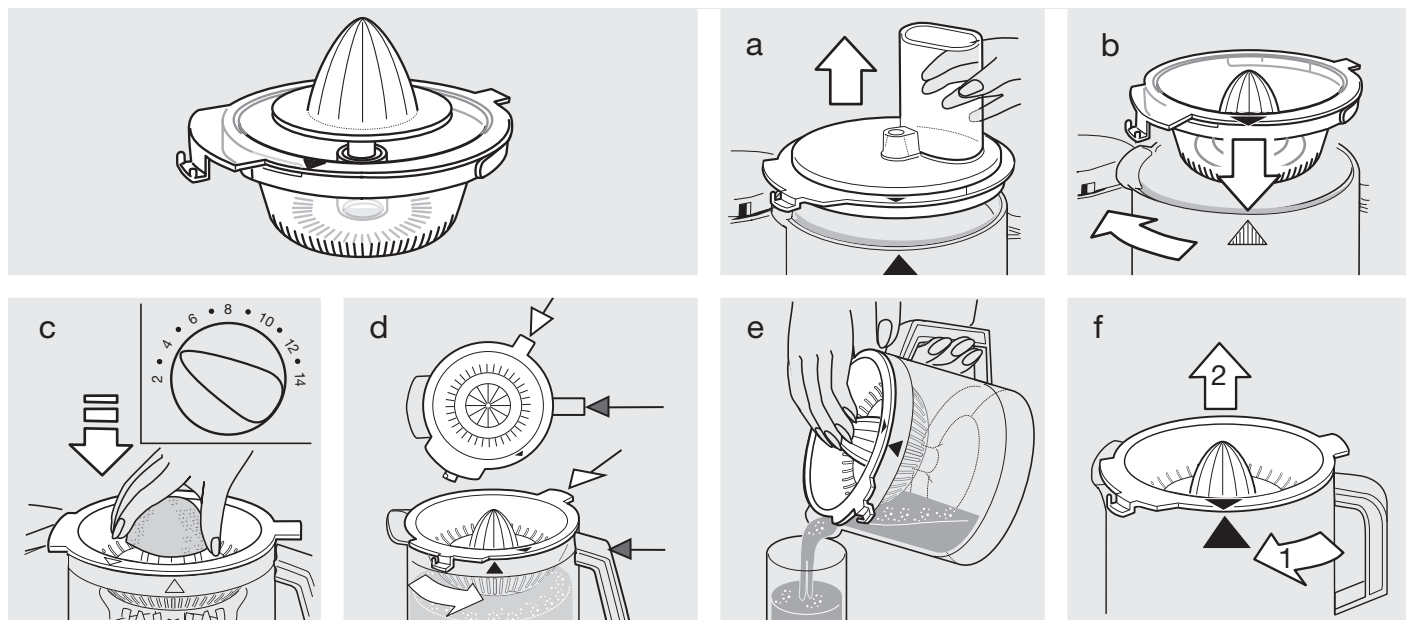

**Braun Hacktillsats CH 600** Type 3200

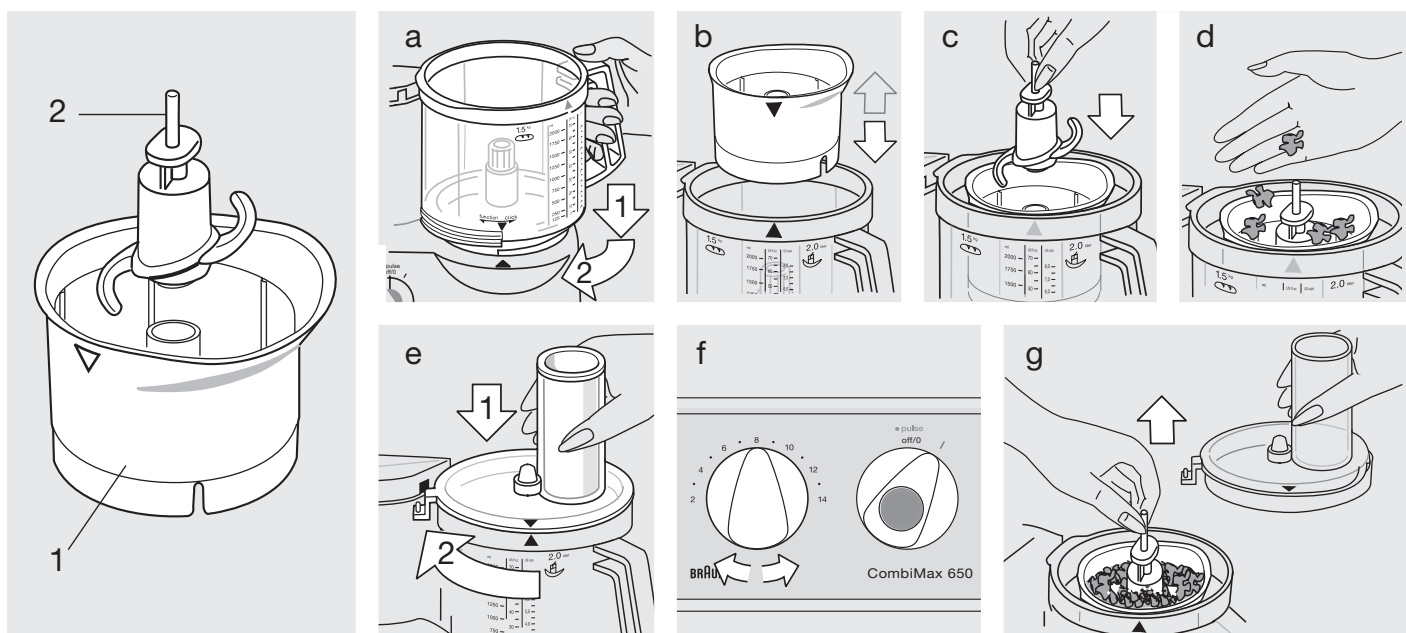

### Viktigt

- Kniven ② är mycket vass! Håll alltid i knivens handtag. Ta alltid ur kniven ur hackskålen ① innan du tar ur den bearbetade maten.
- Förvara hacktillsatsen utom räckhåll för barn.
- Hacktillsatsen är avsedd för normalt hemmabruk och för att bearbeta små mängder.

### Bearbetningstabell

(rek. mängd: max 2 dl / 200 g)

När du bearbetar stora bitar, använd först pulsläget och förtsätt sedan på högsta hastighet tills maten får önskad konsistens. Hacka inte extremt hård mat som t.ex. kaffebönor och muskotnöt.

Matvara	Rek. mängd	Förberedelse	Hastighet	Start-reglage	Tid / Pulsar
Persilja		utan stjälkar	14	I	5 - 10 sek
Lök	1	i fyra delar	6	• pulse	5 ggr
Hård ost	50 g	i bitar	14	I	45 sek
Nötter	50 g	hela	14	I	30 sek
Salladsdressing		hacka kryddorna först	7	I	5 - 10 sek
Majonnäs	max 1 ägg	blanda ägg, kryddor, senap och ättika, tillsätt långsamt olja medan motorn är igång	14	I	60 sek
Barnmat (frukt/grönsaker)		rå eller kokt, inte varm	14	I	20 - 30 sek

### Exempel på recept med maximal mängd:

Honungskaka	Hastighet	Tid
100 g kakfyllning eller syltade apelsinskal (finns bland bakartiklar)	14	45 sek
50 g hasselnötter	14	15 - 30 sek
500 g honung		
1,25 dl mjöl		
	Smöra och bröa en bakform, håll i blandningen och baka i 150 ° C ugn 50 - 60 min. Skär kakan i fyrkantiga bitar medan den är varm.	

### Rengöring

Var mycket försiktig när du rengör kniven. Håll endast i handtaget. Hackskålen kan inte diskas i diskmaskin. Diska den för hand i varmt vatten.

Tuotteemme on suunniteltu täyttämään korkeimmat laatuvaatimukset. Toivomme, että uudesta Braun-laitteestasi on Sinulle paljon iloa ja hyötyä.

**Lue käyttöohjeet huolellisesti ennen ensimmäistä käyttöä.**

## Tärkeää

- **Terä ⑨ on erittäin terävä!**  
Tartu terään vain varresta. Ota terä pois peruskulhosta ⑥ aina ennen kulhon tyhjentämistä.
- Varmista, että verkkojännite vastaa laitteen pohjaan merkittyä jännitettä. Laitteen saa kytkeä ainoastaan vaihtovirtaan.
- Pidä laite poissa lasten ulottuvilta.
- Laite on tarkoitettu ainoastaan kotitalouksille. Suositeltavat valmistusmäärät on annettu jäljempänä.
- Älä laita mitään osia mikroaaltouuniin.
- Älä jätä laitetta toimimaan ilman valvontaa.
- Braunin sähkölaitteet täyttävät vaadittavat turvallisuusstandardit. Verkkojohdon korjauksen tai vaihdon saa suorittaa ainoastaan valtuutettu Braun-huoltoliike. Virheellinen, epäpätevä korjaus voi aiheuttaa vahinkoa käyttäjälle.

- Kun et käytä laitetta sammuta se ja irrota pistoke pistorasiasta.

## Tekniset tiedot

- Jännite/teho: katso laitteen pohja.
- Käyttöaika ja suurin kapasiteetti: katso käyttöohjeita jäljempänä.

## Laitteen osat

Braun CombiMax vaivaaminen, sekoittaminen, soseuttaminen, hienontaminen, viipaloiminen ja suikaloiminen on helppoa ja nopeaa.

- ① Runko
- ② Verkkojohdon säilytyspaikka
- ③ Käyttökytkin (päällä = «I», pois päältä = «off/0»)
- ④ Pitokytkin «• pulse»
- ⑤ Portaaton nopeuden säätö (2 - 14)
- ⑥ Peruskulho (2 l)
- ⑦ Peruskulhon kansi
- ⑧ Syöttöpainin

## Peruskulhon ⑥ varusteet

(Kaikki varusteet eivät kuulu kaikkien mallien varustukseen.)

- ⑨ Leikkuuterä ja sen suojus
- ⑩ Terälevyn pidin
- ⑪ Hienoviipalointiterä – a
- ⑫ Karkeaviipalointiterä – b
- ⑬ Hienoraastintiterä – c
- ⑭ Karkearaastintiterä – d
- ⑮ Soseutusterä – e
- ⑯ Ranskanperunaterä
- ⑰ Ttaikinakoukku
- ⑱ Vispilä

**Huomaa:** puhdista kaikki osat ennen ensimmäistä käyttökertaa kuten kohdassa «Puhdistus» neuvotaan.

## Ylikuormitussuoja

Jotta mahdollisen ylikuormituksen aiheuttamilta vahingoilta vältyttäisiin, laite sammuu automaattisesti jos moottori on vaarassa ylikuormittua. Kun näin käy, käännä käyttökytkin ③ pois päältä («off/0»-asentoon) ja odota noin 15 minuuttia ennen kuin käynnistät laitteen uudestaan. Näin moottori ehtii jäähtyä.

## Pitokytkin «• pulse» ④

Pitokytkimen käyttö on suositeltavaa, kun:

- hienonnetaan pehmeitä tai herkkiä raaka-aineita kuten keitettyjä kananmunia, sipulia tai persiljaa
- lisätään jauhoja varovasti esimerkiksi kakkutaikinaan
- lisätään vatkattuja kananmunia tai kermavaahtoa taikinaan tai ruokaan.

**Pitokytkintä «• pulse» käytetään painamalla sininen paininta käyttökytkimen keskellä. Käyttökytkimen tulee tällöin olla «off/0»-asennossa.**

Ennen pitokytkimen käyttöä, valitse haluttu nopeus nopeudensäätimestä ⑤. Näin laite toimii alusta asti halutulla nopeudella.

## Suosittelavat nopeudet eri toiminnoille

Sääda nopeus nopeudensäätimestä ⑤. Nopeus on suositeltavaa valita ennen laitteen käynnistämistä. Näin laite toimii heti oikealla nopeudella.

Laitteen osa	Nopeus
Taikinakoukku	6
Terä ⑨	6 - 14
Vispilä	
– munanvalkuaiset	5
– kerma	3
Viipalointi-, raastin- ja soseutusterä	2 - 8
Ranskanperunaterä	2 - 3

## Kaksinkertainen turvalukitus

Laite voidaan käynnistää vain kun sekä peruskulho että kansi ovat oikein paikallaan. Jos kansi avataan laitteen ollessa toiminnassa moottori sammuu automaattisesti. Käyttökytkin ③ jää tällöin päällä-asentoon («I»), käännä se pois päältä («off/0»-asentoon), jotta moottoria ei myöhemmin käynnistetä vahingossa.

## Peruskulhon ⑥ ja kannen ⑦ asentaminen

1. Moottorin ollessa pois päältä aseta peruskulho runko-osan kulhoalustalle kohdistuen kulhossa ja runko-osassa ① olevat nuolet (A). Käännä kulhoa «function»-suuntaan niin pitkälle kuin se menee.

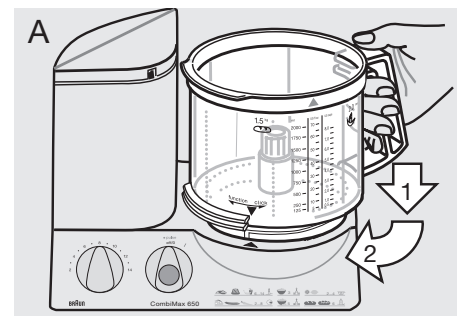

2. Aseta haluttu työväline (katso eri osien käyttöohjeet) kulhoon vetoakselin päälle ja paina se niin alas kuin mahdollista.

3. Laita kulhon kansi ⑦ paikoilleen kohdistamalla kulhossa ja kannessa olevat nuolet.

Käännä sitten kantta myötäpäivään kunnes kannen uloke on rungon ① turvalukon aukossa ja kansi napsahtaa kuuluvasti paikoilleen (B).

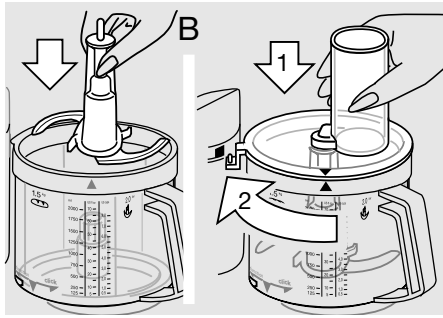

## Peruskulhon ja kannen irrottaminen

Sammuta laite. Käännä kantta vastapäivään ja nosta se pois. Käännä peruskulhoa «click»-suuntaan kunnes se on nostettavissa irti.

Huomaa: jos kierrät kulhoa «click»-suuntaan enemmän kuin on tarpeen, niin pikälle kuin mahdollista, kulho lukittuu kiinni runko-osaan. Tässä asennossa moottori ei kuitenkaan käynnisty.

Poistaessasi terän kulhosta tartu terään varresta ja nosta se irti.

**Varoitus: Terä on erittäin terävä.**

Leikkuuterään ⑨ kuuluu suojus. Kun et käytä terää, säilytä se suojuksessaan.

## Puhdistus

Laite tulee sammutta ja pistoke irrottaa pistorasiasta aina ennen puhdistusta. Puhdista runko ① ainoastaan kostealla rievulla pyyhkien.

Kaikki osat voidaan pestä astianpesukoneessa. Vaikeasti puhdistettavat kohdat on hyvä puhdistaa lastalla tai harjalla ennen pesemistä vedellä.

Värjäävät ruoka-aineet kuten porkkana saattavat värjätä muoviosia. Poista värjäymät ruokaöljyllä ennen osien pesemistä vedellä.

Älä käytä puhdistuksessa teräviä esineitä.

**Puhdista terät varovasti, ne ovat hyvin terävät.**

## 1. Vaivaaminen

Vaimaamiseen voidaan käyttää taikinakoukkua ⑦ tai leikkuuterää ⑨. Parhain tulos saavutetaan taikinakoukulla, joka on suunniteltu erityisesti hiiva-, pasta- ja voitaikainoiden tekoon.

### Hiivataikina (leipä- tai pullataikina)

Enintään 500 g jauhoja  
Nopeus 6, 1 1/2 minuuttia

Kaada jauhot peruskulhoon ja lisää muut paitsi nestemäiset aineet. Lukitse kansi ⑦ paikoilleen. Valitse nopeudeksi 6 ja käynnistä laite. Lisää nestemäiset ainekset kaatamalla ne kannen syöttöaukosta moottorin käydessä.

Sekoittaessasi taikinaa leikkuuterällä ⑨ älä lisää joukkoon rusinoita, manteleita tai muita aineita, joita ei ole tarkoitus hienontaa. Tällaiset ainekset tulee lisätä käsin sekoittaen kun valmis taikina on kaadettu pois kulhosta.

### Pastataikina

Enintään 500 g jauhoja  
Nopeus 6, 1 1/2 minuuttia

Kaada jauhot peruskulhoon ja lisää muut paitsi nestemäiset aineet. Lisää tarvittava määrä nestettä kannen syöttöaukosta moottorin käydessä.

Älä lisää nestettä sen jälkeen kun taikinasta on tullut kiinteää. Neste ei sekoitu tällöin enää tasaisesti taikinaan.

### Voitaikina

Enintään 500 g jauhoja  
Nopeus 6, noin 1 minuutti

Kaada jauhot peruskulhoon ja lisää muut aineet. Parheimman tuloksen saavuttamiseksi voi ei saa olla liian pehmeää tai liian kovaa.

Lukitse kansi ⑦ paikoilleen. Valitse nopeudeksi 6 ja käynnistä laite.

Lopeta vaivaaminen pian sen jälkeen kun taikinasta on tullut kiinteää. Muutoin taikinasta tulee liian pehmeää.

## 2. Sekoittaminen

### Käytä kakkutaikainoiden (esim. sokerikakku-) sekoittamiseen leikkuuterää ⑨

Taikinakoukku ⑦ ei sovellu kakkutaikainoiden sekoittamiseen. Käyttökerrat (x) viittaavat pitokyttimeen.

Enintään 500 g jauhoja

### Kakkutaikina (Kaksi tapaa)

	Nopeus / aika
a) Vatkaa voi, sokeri ja kananmunat vaahdoksi, Kaada juokkoon maito a lisää jauhot pitokytintä käyttäen.	6 / noin 1 min 6 / noin 15 sek 14 / ca. 10-15 x «• pulse»

b) Kaada kaikki muut paitsi nestemäiset aineet peruskulhoon (ei kuitenkaan rusinoita ym.) ja vatkaa.	14 / noin 1 min
--	-----------------

Lisää nestemäiset aineet kannen syöttöaukosta moottorin käydessä. Lisää lopuksi käsin sekoittaen rusinat ja muut ainekset, jotka häävät kokonaisiksi.

### Sokerikakkutaikina

	Nopeus / aika
Vatkaa kananmunat ja tarvittaessa vesi vaahdoksi lisää sokeri ja vatkaa hyvin.	14 / noin 2 min 14 / noin 4 min
Lisää varovasti pitokytintä käyttäen kuivat aineet.	8 / 5 x «• pulse» 8 / 3 x «• pulse»

## 3. Soseuttaminen

### Käytä leikkuuterää ⑨ keittojen ja pirtelöiden ym. soseuttamiseen

Suurin kapasiteetti 2 litraa  
Nopeus 10  
(Muuton seos saattaa valua yli reunan)

Valmistaessasi pirtelöä paloittelle hedelmät peruskulhoon. Lukitse kansi ⑦ paikoilleen. Soseuta ensin hedelmät nopeudella 14 ja lisää sitten neste nopeudella 10. Vaahdottaessasi maitoa ota huomioon että sen tilavuus kasvaa.

## 4. Hienontaminen

### Hienontaminen leikkuuterällä ⑨

#### Esimerkkejä peruskulhon käytöstä

Valmistusajat ovat ohjeellisia. Tarvittava aika riippuu raaka-aineen laadusta, määrästä ja halutusta hienousasteesta. Käyttökerrat (x) viittaavat pitokytkimeen.

Raaka-aine	Enimmäis- määrä	Esivalmistelu	Nopeus	Käyttökyt- kimen asento	Aika / käyttökerrat
Korput	4	neljänneksinä	14	I	45 sek
Jääpalat	28	kokonaisina	14	I	1 minuutti
Omenat	700 g	neljänneksinä	8	• pulse/I	15 sek
Suklaa (kova)	400 g	paloina	14	I	karkea 15 sek hieno 30 sek
Kovaksi- keitetyt kananmunat	8	kokonaisina	6	• pulse	8 x
Juusto (pehmeä)	400 g	3 cm kuutioina	14	I	20 sek
Juusto (kova)	700 g	3 cm kuutioina	14	I	60-70 sek
Liha	700 g	kuutioina	14	• pulse/I	40 sek
Porkkanat	700 g	paloina	14	I	10 sek
Sipulit	700 g	neljänneksinä	14	• pulse	10 - 13 x

## 5. Viipaloiminen, raastaminen ja soseuttaminen

- Aseta tarvitsemasi terälevy terälevyn pitimeen ⑩ napsauttamalla se kuvan (C) osoittamalla tavalla paikoilleen. Terä irrotetaan työntämällä pitimen alapuolella olevaa uloketa ylöspäin.

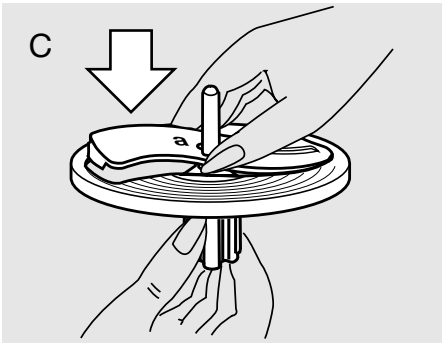

- Aseta koottu työväline peruskulhon käyttöakselille (D).
- Lukitse kansi ⑦ paikoilleen. Valitse nopeus ja lisää raaka-aineet kulhohon kannen syöttöaukosta moottorin ollessa sammutettuna. Moottori tulee

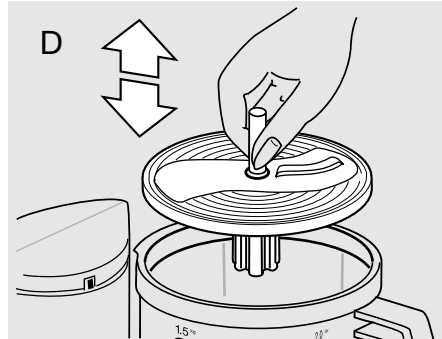

sammuttaa myös aineiden lisäämisen ajaksi.

- Älä koskaan kurota syöttöaukkoon moottorin käydessä. Käytä raaka-aineiden lisäämiseen syöttöpaininta ⑧ (E).

**Huomaa:** pehmeitä tai kosteita raaka-aineita käsitellessäsi lopputulos on parempi kun käytät pienempää nopeutta. Kovat aineet vaativat suurempia nopeuksia. Älä täytä kulhoa liian täyteen.

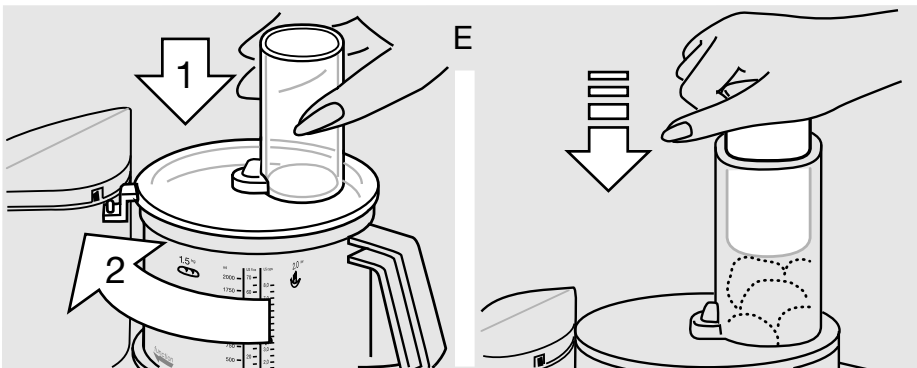

### Hienoviipaloititerä – a ⑪

Nopeus 2 - 3

Esimerkkejä sopivista raaka-aineista: kurkku, kaali, raaka peruna, porkkana, sipuli, retiisi.

### Karkeaviipaloititerä – b ⑫

Nopeus 2 - 3

Esimerkkejä sopivista raaka-aineista: kurkku, kyssäkaali, raaka peruna, sipuli, banaani, tomaatti, sienet, selleri.

### Hienoraastinterä – c ⑬

Nopeus 4 - 6

Esimerkkejä sopivista raaka-aineista: juusto (pehmeä tai puolikova), kurkku, porkkana, raaka peruna, omena.

### Karkearaastinterä – d ⑭

Nopeus 4 - 6

Esimerkkejä sopivista raaka-aineista: juusto (pehmeä tai puolikova), kurkku, kyssäkaali, punajuuri, porkkana, raaka peruna, omena, kaali.

### Soseutusterä – e ⑮

Nopeus 8 - 14

Esimerkkejä sopivista raaka-aineista: raaka peruna, piparjuuri, parmesaanijuusto.

## 6. Vatkaaminen vispilällä ⑯

Nopeus / aika

### Sokerikakkutaikinoiden vatkaaminen

Enintään 280-300 g jauhoja

Vatkaa kananmunat ja tarvittaessa vesi, lisää sokeri ja lopuksi varovasti jauhot. 5 / noin 2 min  
5 / noin 2 min  
2 / noin 30 sek

### Munanvalkuaisten vaahdottaminen

Vähimmäismäärä:

2 valkuaista 4-5 / noin 4 min

Enimmäismäärä:

6 valkuaista 4-5 / noin 4 min

### Kerman vaahdottaminen

Vähim-

määrä: 1,5-2 dl 3 / noin 1-2 min

Enim-

määrä: 4 dl 3 / noin 3,5-4 min

Kerma vaahdottuu parhaiten jääkaappikylmänä.

## Muut lisäosat:

### Ranskanperunaterä ⑯

(Lisäosaa myyvät Braun-jälleenmyyjät ja valtuutetut Braun-huoltoliikkeet.)

Aseta ranskanperunaterä käyttöakselille ja lukitse kansi ⑦ paikoilleen. Parhaimman tuloksen saat kun lisäät kannen ⑦ syöttöaukosta 3-4 perunaa (koosta riippuen) kerrallaan moottorin ollessa sammutettuna.

Valitse nopeudeksi 2 tai 3 ja käynnistä laite. Lisätessäsi perunoita sammuta laite ja työnnä perunat kulhohon syöttöpainimen ⑧ avulla.

**CE** Tämä tuote täyttää EU-direktiivin 89/336/EEC mukaiset EMC-vaatimukset sekä matalajännitettä koskevat säännökset (73/23 EEC).

 Kun laite on tullut elinkaarensa päähän, säästä ympäristöä äläkä hävitä sitä kotitalousjätteiden mukana. Hävitä tuote viemällä se Braun-huoltoliikkeeseen tai asianmukaiseen keräyspisteeseen.

Oikeudet muutoksiin pidätetään.

## Lisävarusteet

**Braun Sitruspuserrin PJ 600 Type 3200, Nopeus: 2 - 4**

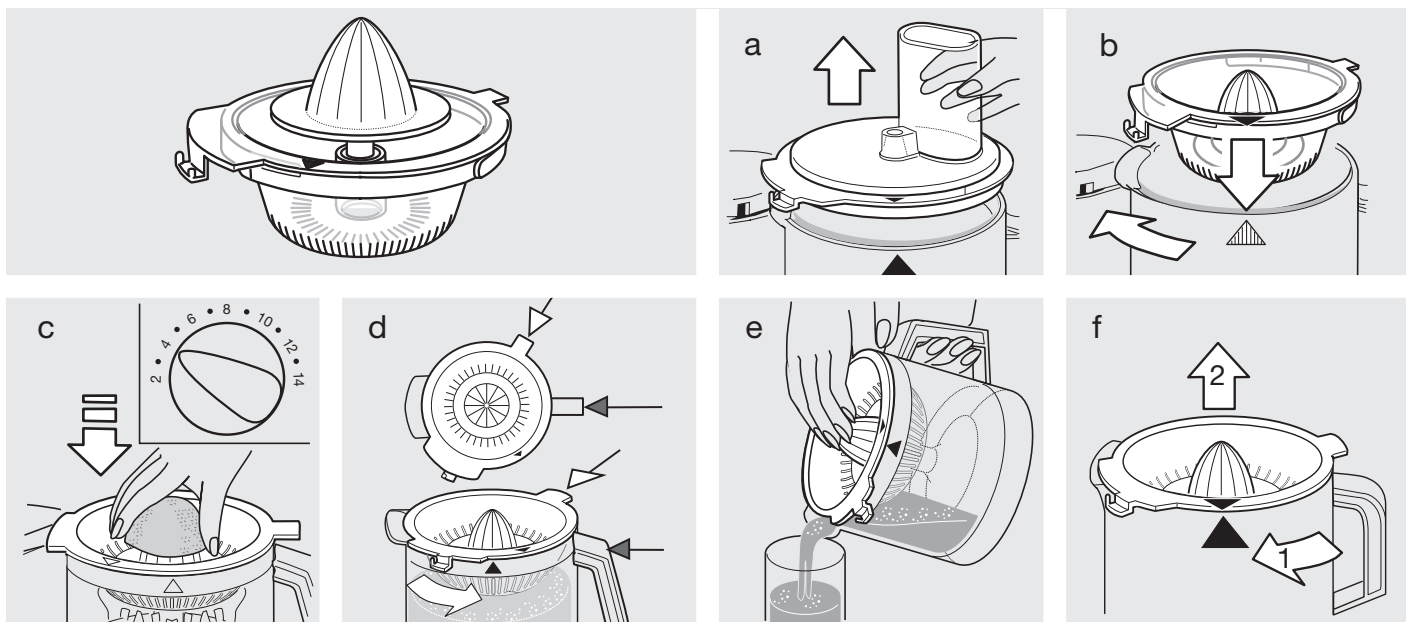

**Braun Teholeikkuri CH 600 Type 3200**

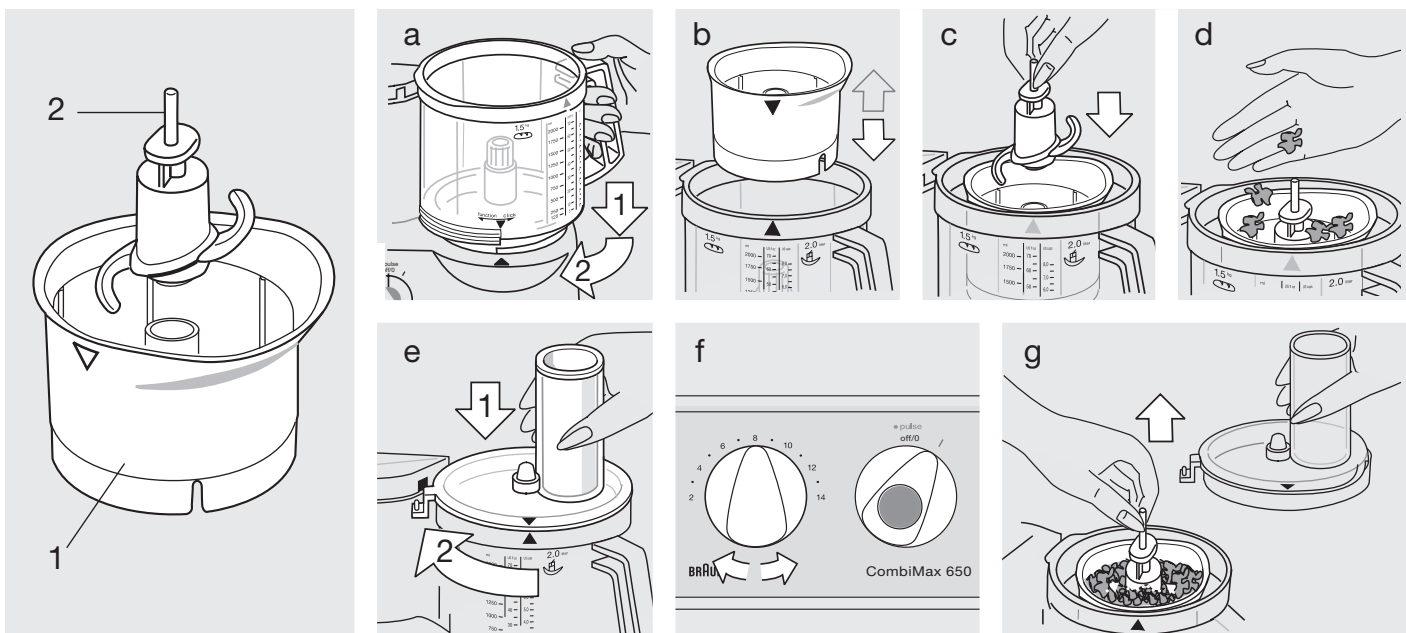

**Varoitus:**

- Leikkuuterä on erittäin terävä! Tartu siihen vain varresta. Käytön jälkeen ota terä pois teholeikkurista aina ennen leikkurin tyhjentämistä.
- Pidä laite poissa lasten ulottuvilta.
- Laite soveltuu ainoastaan kotitalouskäyttöön ja pienien määrien valmistukseen.

**Esimerkkejä teholeikkurin käytöstä**

(suositeltava enimmäisvalmistusmäärä: 200 ml / 200 g)

Pientäessäsi suuria paloja, käytä ensin pitokytkintä ja sitten suurinta nopeutta kunnes haluttu hienousaste on saavutettu. Älä hienonna erittäin kovia raaka-aineita kuten kahvipapuja tai muskottipähkinää.

Raaka-aine	Suosittelava määrä	Esivalmistelu/valmistus	Nopeus	Käyttökytkimen asento	Aika / käyttökerrat
Yrtit		poista kannat	14	I	5 - 10 sek
Sipulit	1	neljänneksinä	6	• pulse	5 x
Juusto (kova)	50 g	paloina	14	I	45 sek
Pähkinät	50 g	kokonaisina	14	I	30 sek
Salaattikastike		hienonna yrtit valmiiksi	7	I	5 - 10 sek
Majoneesi	maks. 1 muna	sekoita muna, mausteet, ja etikka, lisää öljy nauhana moottorin käydessä	14	I	60 sek
Vauvanruoka (vihannekset/hedelmät)		raakana tai keitettynä, ei kuumana	14	I	20 - 30 sek

**Reseptiesimerkki, kun laitetta käytetään täydellä teholla:**

Hunajakakku	Nopeus	Aika
100 g sukaattia		
50 g pähkinöitä	Hienonna pähkinät ja lisää sukaatit joukkoon	14
500 g hunajaa	Lisää jauhot ja hunaja ja sekoitan	14
75 g jauhoja		
	Voitele neliskulmainen irtopohjainen vuoka, kaada seos siihen ja paista 150 asteessa noin 50 - 60 min. Leikkaa lämpimänä neliöiksi.	

**Puhdistus**

Ole varovainen puhdistuessaasi leikkuuterää. Tartu siihen vain varresta. Teholeikkuria ei voi pestä astianpesukoneessa. Pese se käsin lämpimällä vedellä.

Nasze wyroby zostały wyprodukowane aby spełniać najwyższe wymagania jakościowe, wzornictwa i funkcjonalności.

**Gratulujemy udanego zakupu i życzymy dużo zadowolenia przy korzystaniu z nowego urządzenia firmy Braun.**

## Uwaga

- **Nóż ⑨ jest bardzo ostry!**  
Należy dotykać tylko uchwytu noża. Po użyciu urządzenia w pierwszej kolejności z pojemnika ⑥ wyjąć nóż i dopiero potem poddawaną obróbkę zwinność.
- Przed uruchomieniem urządzenia sprawdzić, czy napięcie w sieci odpowiada napięciu podanemu na spodzie urządzenia. Podłączać tylko do prądu zmiennego.
- Ze względów bezpieczeństwa nie dopuszczać dzieci do urządzenia.
- Urządzenie jest przeznaczone wyłącznie do użytku w gospodarstwie domowym i do obróbki podanych ilości produktu.
- Nie używać żadnych części urządzenia w kuchenkach mikrofalowych.
- Nie pozostawiać pracującego urządzenia bez dozoru.
- Urządzenia elektryczne Braun spełniają wymogi odpowiednich norm bezpieczeństwa. Naprawy mogą być wykonywane tylko przez autoryzowany serwis. Niefachowe naprawy mogą spowodować zagrożenie dla użytkownika.
- Urządzenie należy przechowywać z wyłączonym silnikiem i wyciągniętą z sieci wtyczką.

## Dane techniczne

- Napięcie / moc: podane na tabliczce znamionowej na spodzie urządzenia.
- Czas pracy i maksymalna pojemność: patrz dane dotyczące obróbki.

## Opis urządzenia

Urządzenie Braun CombiMax spełnia najwyższe wymagania niezbędne przy wyrabianiu ciasta, miksowaniu, rozdrabnianiu, siekaniu, krojeniu, tarcu i przecieraniu, wszystko łatwo i szybko.

- ① Silnik
- ② Uchwyt na kabel
- ③ Wyłącznik  
(włączony = «I», wyłączony = «off/0»)
- ④ Przycisk «• pulse»
- ⑤ Pokrętko regulacji prędkości (2 - 14)
- ⑥ Pojemnik uniwersalny  
(2 l pojemności)
- ⑦ Pokrywka pojemnika uniwersalnego ⑥
- ⑧ Dociskacz do pokrywy ⑦

### Przystawki do pojemnika uniwersalnego ⑥

(Ważne: Nie wszystkie opisane przystawki są standardowym wyposażeniem wszystkich modeli).

- ⑨ Nóż z osłoną ostrza
- ⑩ Nośnik tarcz
- ⑪ Tarcza do drobnego krojenia – a
- ⑫ Tarcza do grubego krojenia – b
- ⑬ Tarcza do drobnego przecierania – c
- ⑭ Tarcza do grubego przecierania – d
- ⑮ Tarcza do tarcia – e
- ⑯ Tarcza do przygotowywania frytek
- ⑰ Końcówka do wyrabiania ciasta
- ⑱ Końcówka do ubijania

**Uwaga:** Przed pierwszym użyciem robota kuchennego należy umyć wszystkie części w sposób opisany w rozdziale «Czyszczenie».

## Ochrona przed przeciążeniem

Dla uniknięcia szkód powstałych w wyniku przeciążenia, urządzenie wyposażone jest w automatyczny wyłącznik bezpieczeństwa odcinający, w razie potrzeby, dopływ prądu. W takim przypadku należy ustawić wyłącznik ③ w pozycji «off/0» i przed ponownym włączeniem odczekać około 15 minut, aby urządzenie mogło ostygnąć.

## Tryb pulsacyjny «• pulse» ④

Ten tryb pracy jest optymalny dla następujących prac:

- Siekanie miękkich i delikatnych produktów, jak np. jajka, cebula czy pietruszka.
- Ostrożne dodawanie mąki do ciasta w celu zachowania jego konsystencji.
- Dodawanie ubitej piany lub śmietany do gęstych mas.

### Włączenie pulsacyjnego trybu pracy «• pulse» następuje poprzez naciśnięcie siniego przycisku na wyłączniku ④ przy pozycji wyłącznika «off/0».

Przed uruchomieniem trybu pulsacyjnego należy ustawić żądaną prędkość pracy urządzenia za pomocą regulatora szybkości pracy ⑤. Zwolnienie przycisku ④ powoduje wyłączenie urządzenia.

## Zalecane zakresy prędkości do pracy z poszczególnymi przystawkami

Poszczególne prędkości pracy wybiera się za pomocą zmiennego regulatora prędkości ⑤. Zalecane jest wybranie odpowiedniej szybkości pracy przed włączeniem urządzenia. Daje to możliwość pracy z odpowiednią szybkością już od momentu uruchomienia urządzenia.

Przystawka	Prędkość
Końcówka do wyrabiania ciasta	6
Nóż	6–14
Końcówka do ubijania: piany z białek	5
śmietany	3
Tarcze do krojenia, tarcia i przecierania	2–8
Tarcza do frytek	2–3

(należy również wziąć pod uwagę informacje umieszczone na produkcie)

### Podwójny system zabezpieczeń:

Silnik można uruchomić tylko wtedy, kiedy pojemnik roboczy z przykrywką jest prawidłowo zamocowany. Jeśli w czasie pracy pokrywa się otworzy, urządzenie wyłączy się automatycznie. W takim przypadku należy wyłączyć ③ znajdujący się w pozycji «I» ustawić w pozycji «off/0» w celu zapobieżenia nieumyślnemu uruchomieniu urządzenia.

## Zakładanie pojemnika uniwersalnego ⑥ i pokrywy ⑦

1. Przy wyłączonym silniku, ustawić pojemnik na bloku silnika ① w ten sposób, aby oznaczenia strzałek na bloku silnika i na pojemniku pokrywały się (A).

2. Następnie przekręcić pojemnik w kierunku strzałki «function» aż do oporu.
2. Włożyć odpowiednią przystawkę

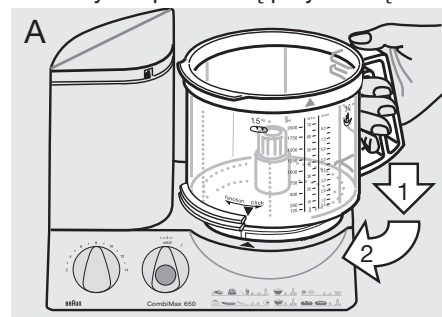

(patrz opis każdej z przystawek) do pojemnika, tak aby trafiła na os napędową i docisnąć możliwie najgłębiej.

3. Umieścić pokrywę ⑦ na pojemniku w ten sposób, aby oznaczenia strzałek na pokrywie i pojemniku pokrywały się. Następnie przekręcić pokrywę w

kierunku ruchu wskazówek zegara, aż nosek na pokrywie wsunie się do otworu zabezpieczającego w bloku silnika ① i zatrzaśnie się (B).

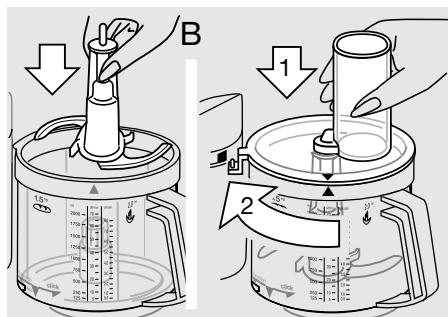

## Zdejmowanie pojemnika uniwersalnego i pokrywki

Przy wyłączonym silniku zdjąć pokrywę przekręcając ją w kierunku przeciwnym do ruchu wskazówek zegara. Przekręcić pojemnik w kierunku strzałki «click» aż się odblokuje i zdjąć.

Uwaga: obracając pojemnik w kierunku strzałki «click» tak daleko jak się da, po przekroczeniu pozycji stop można go ponownie zamocować na bloku silnika. W tej pozycji jednak nie będzie możliwe uruchomienie urządzenia.

Wyjmując nóż z pojemnika należy go ująć za uchwyt i pociągnąć.

**Uwaga: Krawędzie tnące noża są bardzo ostre!**

W wyposażeniu urządzenia znajduje się osłona ochronna noża ⑨. Jeśli nie jest używany, powinien być przechowywany w osłonie.

## Czyszczenie

Wyłączyć urządzenie i wyciągnąć wtyczkę z sieci. Blok silnika ① należy czyścić tylko przy pomocy wilgotnej ściereczki.

Wszystkie przystawki mogą być myte w zmywarce. Jeśli to konieczne, przed płukaniem, należy dokładnie oczyścić wszystkie części przed umyciem łopatką lub szczoteczką.

Przy obróbce produktów bogatych w barwniki (np. marchewka) części z tworzywa sztucznego mogą pokryć się nalotem. Przed myciem należy je przetrzeć olejem spożywczym.

Nie używać ostrych narzędzi do czyszczenia.

**Przy czyszczeniu tarczy i noży należy zachować szczególną ostrożność – są bardzo ostre!**

## 1. Wyrabianie ciasta

Do wyrabiania ciasta można zastosować nie tylko specjalną końcówkę ⑦ do ciasta, ale również nóż ⑨. Najlepsze wyniki osiąga się używając końcówki do wyrabiania ciasta, ponieważ jest ona specjalnie przystosowana do przygotowywania ciasta drożdżowego, ciasta kruchego i ciasta na makaron.

### Ciasto drożdżowe (chleb/ciasto)

Max. 500 g maki plus dodatki. Prędkość 6, czas przygotowania 1 i 1/2 minuty

Mąkę, a następnie inne dodatki, oprócz płynów, włożyć do pojemnika uniwersalnego ⑥. Założyć pokrywę ⑦ i zablokować ją. Nastawić prędkość 6 i włączyć urządzenie. Następnie włączyć odpowiednią ilość płynu przez otwór w pokrywie przy pracującym urządzeniu.

Używając noża ⑨ do wyrabiania ciasta nie wyciągamy do pojemnika tych składników, które nie powinny być rozdrobnione np. rodzynki, skórka cytryny, migdały. Należy je dodać ręcznie do wyrobionego i wyjętego z pojemnika ciasta.

### Ciasto na makaron

Max. 500 g maki plus dodatki. Prędkość 6, czas przygotowania 1 i 1/2 minuty

Mąkę a następnie inne dodatki, oprócz płynów włożyć do pojemnika uniwersalnego ⑥. Następnie włączyć odpowiednią ilość płynu przez otwór w pokrywie przy pracującym urządzeniu.

Po utworzeniu się zwartej bryły ciasta nie dodawać więcej płynu, ponieważ od tego momentu ciasto nie będzie go równomiernie pochłaniało.

### Kruche ciasto

Max. 500 g maki plus dodatki. Prędkość 6, czas przygotowania ok. 1 minuty

Mąkę, a następnie inne dodatki wsypać do pojemnika. Dla uzyskania najlepszego efektu, użyte masło nie może być zbyt miękkie ani zbyt twarde.

Założyć i zablokować pokrywę ⑦. Nastawić prędkość 6 i włączyć urządzenie.

Po utworzeniu się zwartej bryły ciasta kontynuować wyrabianie przez krótki czas, ponieważ zbyt długie wyrabianie sprawia, że ciasto będzie zbyt miękkie.

## 2. Mieszanie

### Do mieszania ciasta mieszanego lub biszkoptowego należy używać noża ⑨

Końcówka do wyrabiania ciasta ⑦ nie nadaje się do przygotowywania tych ciast.

Max. 500 g maki plus dodatki

### Ciasto mieszane

(na 2 sposoby)

Szybkość/czas

a) cukier, tłuszcz i jaja ubić na puszystą masę, 6/ok. 1 min  
dodać mleko i ostrożnie 6/ok. 15 sek  
dodać mąkę w trybie 14/ok. 10–5x  
pracy pulsacyjnej «• pulse»

b) wszystkie składniki oprócz płynów umieścić w pojemniku uniwersalnym 14/ok. 1 min

Odpowiednią ilość płynu dodać przez otwór w pokrywie przy pracującym silniku. Rodzynki dodać do ciasta ręcznie po jego wyjęciu z pojemnika.

### Ciasto biszkoptowe

Szybkość/czas

Jaja i wodę (jeśli to konieczne) ubić na puszystą pianę 14/ok. 2 min  
Dodać cukier 14/ok. 2 min  
Dodawać powoli mąkę w trybie pracy pulsacyjnej 8/5 x «• pulse»  
Dodać kakao 8/3 x «• pulse»

## 3. Miksowanie

### Do mikсовania zup, koktajli itp. używać noża ⑨

Maksymalna pojemność 2 l  
Prędkość 10

(w przeciwnym przypadku może nastąpić wyciek)

Do przygotowania koktajli mlecznych do pojemnika dodać grubo pokrojone owoce.

Założyć pokrywę ⑦ i zablokować ją. Przy prędkości 14 wstępnie zmiksować owoce, następnie przy prędkości 10 dodać płyn i zmiksować do końca. Przy zastosowaniu mleka należy zwrócić uwagę na fakt, że płyn ten przy mikсовaniu może się pienić. Dlatego też trzeba używać odpowiednio mniej mleka.

## 4. Siekanie

### Siekanie przy pomocy noża ⑨

#### Przykłady obróbki produktów

Podane czasy obróbki są orientacyjne, efektywny czas zależy od jakości produktu, jego ilości i oczekiwanego stopnia rozdrobnienia.

Produkt	Max. ilość	Przygotowanie	Prędkość	Pozycja	Czas
Buteczki, Suchy chleb	4	ćwiartki	14	I	45 sek
Kostki lodu	28	całe	14	I	1 min (śnieg)
Jabłka		ćwiartki	8	• pulse/I	15 sek
Czekolada twarda	400 g	połamana	14	I	grubo 15 sek drobno 30 sek
Jaja	8	całe	6	• pulse	8 x
Ser (miękki)	400 g	kostki - 3 cm	14	I	20 sek
Ser (twardy)	700 g	kostki - 3 cm	14	I	60–70 sek
Mięso	700 g	pokrojone na kostki	14	• pulse/I	40 sek
Marchewka	700 g	w kawałkach	14	I	10 sek
Cebula	700 g	ćwiartki	14	• pulse	10–13 x

## 5. Krojenie, przecieranie, tarcie

Założyć odpowiednią tarczę na nośnik tarcz ⑩ jak pokazano na rys. (C) i zablokować ją. Aby zdjąć założoną tarczę należy nacisnąć do góry wystającą na dole nośnika tarcz element końcowy tarczy.

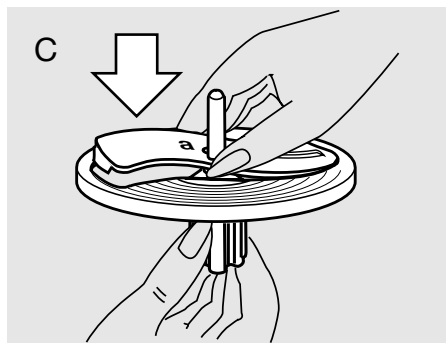

- Nałożyć zmontowaną tarczę do krojenia/przecierania na oś napędową w pojemniku uniwersalnym (D).
- Założyć i zablokować pokrywę ⑦, wybrać szybkość i przy wyłączonym urządzeniu wsypać produkt do pojemnika przez otwór w pokrywie. Dodawanie produktu należy dokonywać przy wyłączonym urządzeniu.

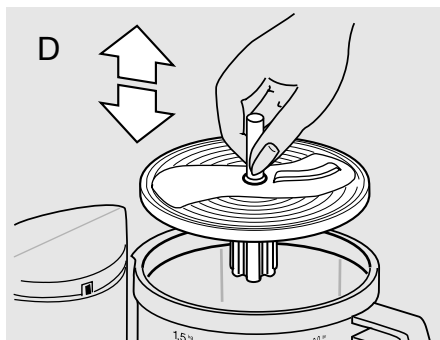

- Przy włączonym urządzeniu nigdy nie należy wkładać palców do otworu wysypowego w pokrywie. Należy zawsze używać dociskacza ⑧ (E).

**Wskazówka:** Przy obróbce produktów soczystych i miękkich najlepsze rezultaty osiąga się przy pracy z małą prędkością. Do twardych produktów należy nastawiać większe prędkości. Nie należy przepelniać pojemnika.

### Tarcza do drobnego krojenia – a ⑪

Prędkość 2–3

Przykłady obróbki: ogórki, kapusta, surowe ziemniaki, marchewka, cebula, rzodkiewka.

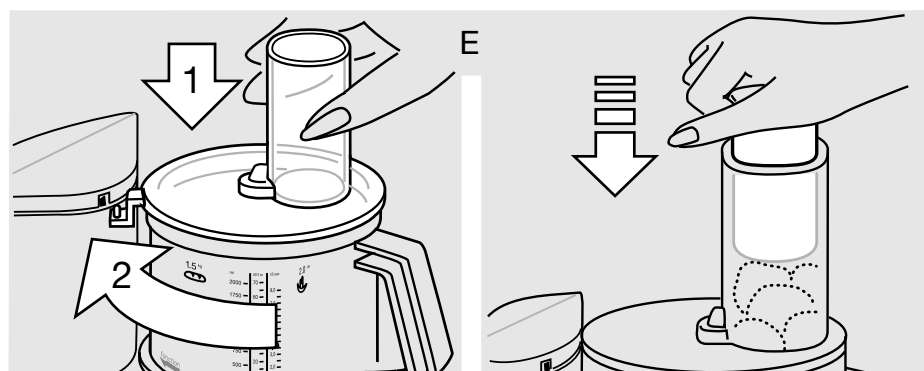

### Tarcza do grubego krojenia – b ⑫

Prędkość 2–3

Przykłady obróbki: ogórki, kalarepa, surowe ziemniaki, cebula, banany, pomidory, pieczarki, seler.

### Tarcza do drobnego przecierania – c ⑬

Prędkość 4–6

Przykłady obróbki: ser (miękki i średnio twardy), ogórki, marchewka, surowe ziemniaki, jabłka.

### Tarcza do grubego przecierania – d ⑭

Prędkość 4–6

Przykłady obróbki: ser (miękki i średnio twardy), ogórki, kalarepa, czerwone buraki, marchewka, surowe ziemniaki, jabłka, kapusta.

### Tarcza do tarcia – e ⑮

Prędkość 8–14

Przykłady obróbki: surowe ziemniaki (np. na placki ziemniaczane), chrzan, ser parmezan (twardy).

## 6. Ubijanie za pomocą końcówki do ubijania ⑯

Szybkość/czas

### Ciasto biszkoptowe

Max. 280–300 g mąki

plus dodatki

Jaja i wodę (jeśli jest potrzebna)

ubić na puszystą pianę 5 /ok. 2 min

Dodać cukier 5 /ok. 2 min

Dodać powoli mąkę 2 /ok. 30 sek

### Piana z białek

Min.: 2 białka 4–5 /ok. 4 min

Max.: 6 białek 4–5 /ok. 6 min

### Bitka śmietana

Min.: 0,15–0,2 l 3 /ok. 1–2 min

Max.: 0,4 l 3 /ok. 3,5–4 min

Przed ubijaniem śmietanki, należy ją chłodzić przez kilka godzin (w temperaturze około 4 °C).

## Inne wyposażenie dodatkowe:

### Tarcza do frytek ⑯

(dostępna w sklepach i punktach serwisowych Brauna)

Umieścić tarczę na osi napędowej, nałożyć pokrywę ⑦ i zablokować. Dla uzyskania najlepszych rezultatów, przy wyłączonym silniku, wkładać przez otwór w pokrywie po 3–4 ziemniaki (zależnie od wielkości).

Ustawić prędkość 2–3 i włączyć urządzenie. Ziemniaki dokładać przy wyłączonym urządzeniu. Używać dociskacza ⑧ do lekkiego popychania ziemniaków przez otwór w pokrywie.

**CE** Produkt ten spełnia wymogi dyrektywy EMC 89/336/EEC oraz dyrektywy 73/23 EEC dotyczącej elektrycznych urządzeń niskonapięciowych.

 Prosimy nie wyrzucać urządzenia do śmieci po zakończeniu jego użytkowania. W tym przypadku urządzenie powinno zostać dostarczone do najbliższego serwisu Braun lub do adekwatnego punktu na terenie Państwa kraju, zajmującego się zbieraniem z rynku tego typu urządzeń.

Zastrzega się prawo do dokonywania zmian.

## Wyposażenie dodatkowe

**Wyciskacz do cytrusów PJ 600 Type 3200, Prędkość: 2–4**

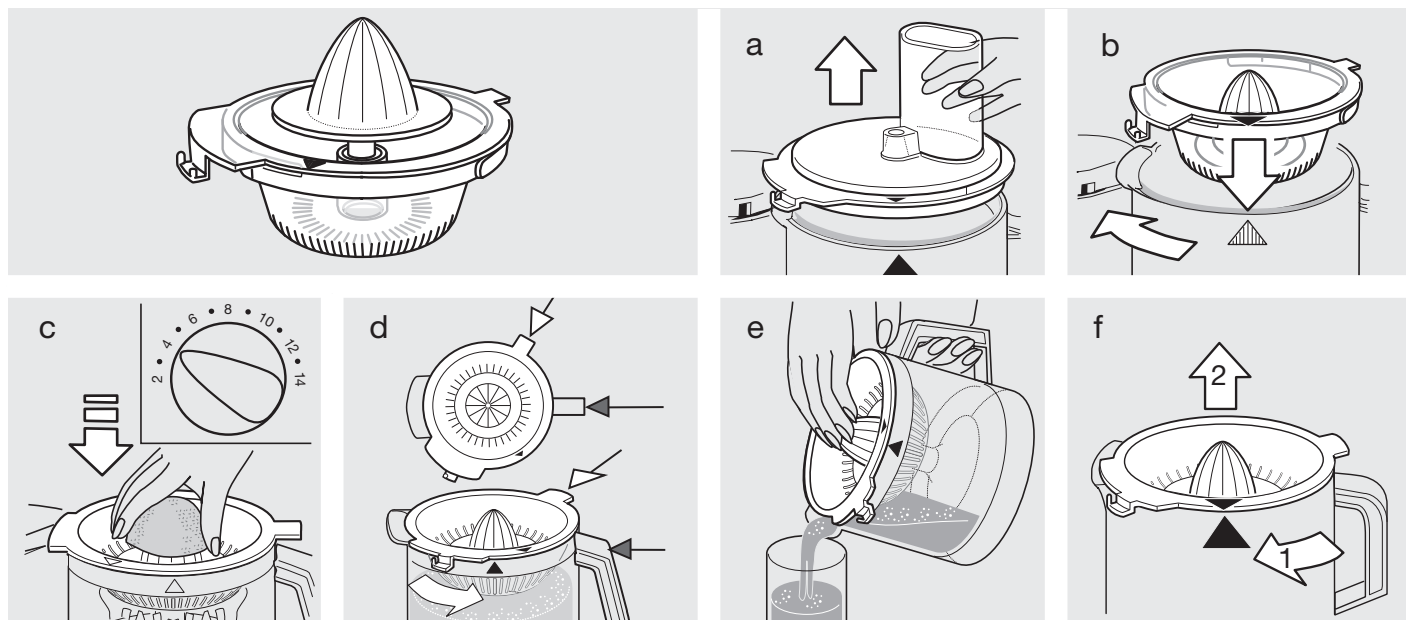

## Braun Chopper attachment CH 600 Type 3200

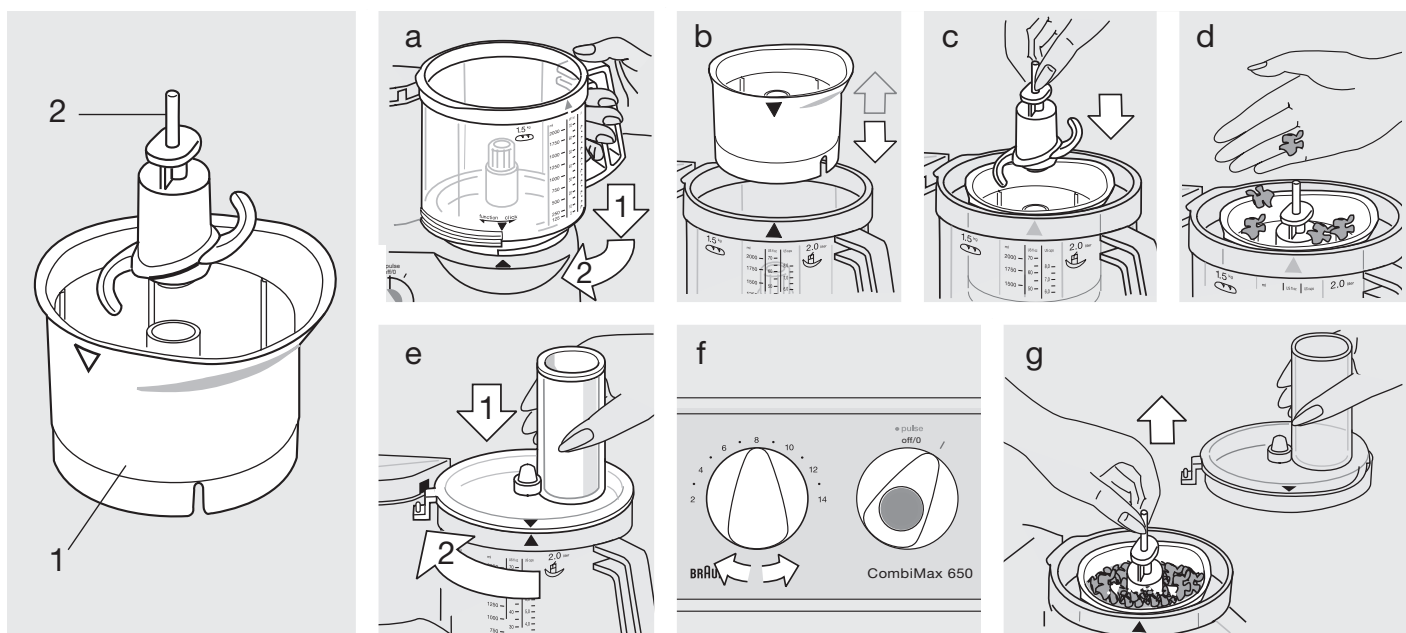

### Uwaga!

- Ostrze ② jest bardzo ostre!  
Przytrzymuj ostrze wyłącznie za górną część. Po użyciu ostrza, pamiętaj, aby zawsze najpierw usunąć ostrze z przystawki siekającej ①, a dopiero później przetworzone jedzenie
- Trzymaj urządzenie z dala od dzieci
- To urządzenie zostało stworzone wyłącznie do użytku domowego oraz do przetwarzania tylko małych ilości pożywienia

### Przykłady przetwarzania produktów spożywczych

(rekomendowane ilości:

max. 200 ml / 200 g)

Gdy przetwarzasz duże kawałki produktów, najpierw użyj trybu pulsacyjnego, a dopiero później przejdź do maksymalnego ustawienia mocy do momentu uzyskania pożądanego rozdrobnienia. Nie rozdrabniaj bardzo twardych składników, takich jak ziarna kawy, czy gałka muszkatołowa.

Produkt	Rekomend. ilość	Sposób przygotowania	Prędkość	Wybór ustawienia	Czas pracy urządzenia
Zioła		bez łydgy	14	I	5 – 10 sek
Cebule	1	w ćwiartkach	6	• pulse	5 x
Sery (twarde)	50 g	w kawałkach	14	I	45 sek
Orzechy	50 g	całe	14	I	30 sek
Sos do sałatek		najpierw posiekać zioła	7	I	5 – 10 sek
Majonez	max 1 jajko	miksować jajko, przyprawy, musztardę, ocet, dodać powoli olej, gdy urządzenie jest włączone	14	I	60 sek
Jedzenie dla najmłodszych (warzywa/owoce)		surowe lub ugotowane, nie gorące	14	I	20 – 30 sek

### Przykłady przepisów z maksymalnym ustawieniem prędkości:

Piernik	Prędkość	Czas pracy urządzenia
100 g kandyzowanej skórki pomarańczowej	14	45 sek
50 g gałki muszkatołowej		
500 g miodu	14	15 – 30 sek
75 g mąki		
Nasmarować tłuszczem i pokryć mąką ścianki pojemnika do pieczenia, umieścić wymieszane składniki w naczyniu i piec w temp. 150 °C przez ok. 50–60 minut. Pociąć na kwadraty, gdy ciasto jest jeszcze ciepłe.		

### Czyszczenie

Zachowaj szczególną ostrożność podczas czyszczenia ostrza. Trzymaj ostrze wyłącznie za górną część. Zwróć uwagę, na to, że przystawka siekająca nie jest przystosowana do czyszczenia w zmywarkach. Czyść przystawkę siekającą wyłącznie ręcznie, używając ciepłej wody.

## Türkçe

Ürünlerimiz, yüksek kalite, fonksiyonellik ve tasarım standartlarını karşılayacak şekilde yaratılmıştır. Yeni Braun cihazınızdan mutluluk duyacağınızı ümit ediyoruz.

**Lütfen ilk kullanımdan önce kullanma talimatlarını dikkatle okuyunuz.**

## Önemli

- **Bıçak ⑨ çok keskindir!**  
Bıçağı sadece topuzundan tutunuz. Kullandıktan sonra, işlenmiş yiyeceği almadan önce, yiyecek işleme kaseden ⑥ ilk önce bıçağı çıkarın.
- Voltajınızın, cihazın altında yazan basılı bulunan voltaja uygun olduğundan emin olun. Sadece alternatif akıma bağlayın.
- Cihazı çocukların erişemeyeceği yerlerde saklayın.
- Bu cihaz, listelenen miktarlarda işleme yapmak için sadece evde kullanım için imal edilmiştir.
- Hiç bir parçasını, mikrodalga fırında kullanmayın.
- Cihaz çalışırken daima başında durun.
- Braun cihazları, mevcut güvenlik standartlarına uygundur. Elektrikli cihazların onarımı mutlaka yetkili servis personeli tarafından yapılmalıdır. Hatalı, kalifiye olmayan onarım çalışması kazalara veya kullanıcının yaralanmasına sebep olabilir.
- Cihazın kordonu, sadece yetkili Braun Servis Merkezi tarafından değiştirilebilir, çünkü özel alet gerektirir.
- Saklamadan önce, cihazı kapatın ve kordonu prizden çıkartın.

## Özellikler

- Voltaj/wattaj:  
Cihazın altındaki etiket plakasına bakınız.
- Çalışma süresi ve azami kapasite:  
İşleme talimatlarına bakınız.

## Tanımlama

Braun CombiMax yoğurma, karıştırma, harmanlama, doğrama, kıyma, dilimleme ve rendeleme istemlerini hem kolay hemde çabuk olarak karşılar.

- ① Motor bloğu
- ② Kablo yeri
- ③ Motor anahtarı  
(Açık = «I», Kapalı = «off/0»)
- ④ Pulse modu «• pulse»
- ⑤ Değişken hız regülatörü (2-14)
- ⑥ Yiyecek işleme kasesi (2 l kapasiteli)
- ⑦ Yiyecek işleme kasesi ⑥ için kapak
- ⑧ Kapak ⑦ için itici

### Yiyecek işleme kasesi ⑥ için ataçmanlar

(Önemli: Tüm ataçmanlar, tüm modellerin standart ekipmanı içine dahil değildir.)

- ⑨ Koruyucu kapaklı için bıçak
- ⑩ Ekleme taşıyıcı
- ⑪ İnce dilimleme eklemesi – a
- ⑫ Kalın dilimleme eklemesi – b
- ⑬ İnce parçalama eklemesi – c
- ⑭ Kalın parçalama eklemesi – d
- ⑮ Rendeleme eklemesi – e
- ⑯ Parmak patates sistemi
- ⑰ Plastik veya metal yoğurma çengeli (model bağlıdır)
- ⑱ Çırpma ataçmanı

**Not:** Yiyecek işleyicisini ilk defa kullanmadan önce, tüm parçalarını «Temizlik» bölümünde anlatıldığı gibi temizleyin.

## Aşırı-yük koruması

Aşırı yüklemeyen meydana gelebilecek hasarları önlemek için, gerektiğinde devreyi kesen otomatik emniyet tertibatı ile donatılmıştır. Bu gibi bir durumda, motor anahtarı ③ «off/0» konumuna geri döner ve cihazın tekrar çalışmasından önce motorun soğutulması için yaklaşık 15 dakika bekler.

## Pulse modu «• pulse» ④

Pulse modu örneğin aşağıdaki uygulamalar için kullanışlıdır:

- Tatlı ve yumuşak yiyeceklerin örneğin, yumurta, soğan veya maydanoz, doğranması.
- Hamura dikkatlice un eklemek veya krema için yağ eklemek.
- Daha katı yiyeceklerle çırpılmış yumurta veya krema eklemek.

**Pulse modu «• pulse», motor anahtarı ④ «off/0» konumundayken, anahtar üstündeki mavi topuz bastırılarak devreye girer.**

Pulse modunu devreye sokmadan önce, istenilen hızı hız regülatörü ⑤ ile ayarlayın. Pulse butonunu ④ serbest bıraktığınızda, cihaz kapanır.

## Ataçmanlar için tavsiye edilen hız aralığı

Değişken hız regülatörü ⑤ yardımıyla hız aralığını ayarlayın. İstenilen hız ile en başından itibaren çalışmak için, önce hızı seçip, sonra cihazı çalıştırmanız tavsiye edilir.

Ataçmanlar	Hız aralığı
Yoğurma çengeli	6
Bıçak	6 - 14
Çırpma ataçmanı: – yumurta akı	5
– krema	3
Dilimleme, rendeleme, parçalama eklemeleri	2 - 8
Parmak patates sistemi	2 - 3

### Çift güvenlik özelliği:

Cihaz, sadece, çalıştırma kasesi ile kapağı uygun biçimde yerleştirildiğinde çalıştırılabilir. Eğer kapak çalıştırma sırasından açılırsa, motor otomatik olarak kapanacaktır. Motor düğmesi ③ halen açık ise «I», motorun kazara açılmasını önlemek için, düğmeyi kapalı «off/0» konumuna getiriniz.

## Yiyecek işleme kase ve kapağın bağlanması

1. Motor kapalı iken, yiyecek işleme kaseyi, motor bloğunun ① sürücü yerine, kase üzerindeki ok ile motor bloğu üzerindeki ok denk gelecek şekilde yerleştirin (A). Daha sonra kaseyi «function» istikametinde gidebildiği kadar döndürün.

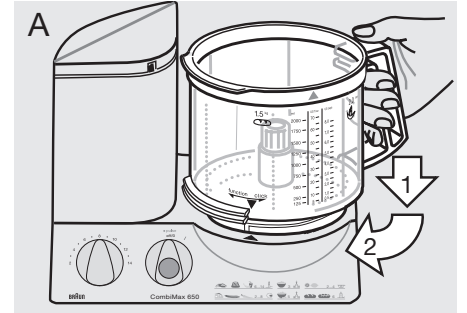

2. İhtiyaç olunan ataçmanı (her bir ataçman için talimatlara bakınız) kasesinin mekanizma şaftına koyun ve gidebildiği kadar aşağıya doğru bastırın.

3. Kapağı ⑦, kapak üzerindeki ok ile kase üzerindeki ok eşlenecek şekilde kasesinin üzerine koyun.

Daha sonra, kapağı, burnu motor bloğunun ① emniyet kilit açıklığına gelecek şekilde, sesli bir yerleşme sesi duyulana kadar saat yönünde döndürün (B).

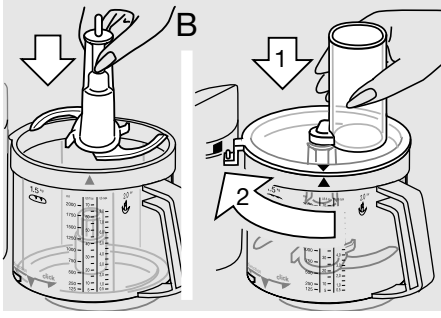

## Yiyecek işleme kase ve kapağın sökülmesi

Cihazı durdurun. Kapağı saat istikameti aksine çevirip, çıkartın. Daha sonra yiyecek işleme kaseyi «click» yönünde kilitleneneye kadar çevirin ve çıkartın.

Not: Eğer yiyecek işleme kaseyi «click» istikametinde sonuna kadar çevirirseniz, kaseyi motor parçasına kilitleyebilirsiniz. Bununla birlikte, bu pozisyonda motoru çalıştıramazsınız.

Bıçağı kaseden çıkartırken, topuzundan tutarak çekiniz.

**Dikkat: Bıçak çok keskindir.**

Bıçak ⑨ koruyucu kılıfı ile birlikte gelir. Kullanılmadığında, bıçağı koruyucu kılıfında saklayınız.

## Temizlik

İlk önce, daima cihazı kapatın ve fişini prizden çekin. Motor bloğunu ① sadece nemli bir bezle temizleyin.

Tüm parçaları bulaşık makinasında yıkanabilir. Eğer gerekirse, tüm parçaları durulamadan önce spatula veya fırça ile temizleyin.

Renk yoğun yiyecekler (örneğin havuç), plastik parçalar üzerinde lekeler bırakabilir; bunları su ile temizlemeden önce, yemek yağı ile silin.

Temizlik amaçlı olarak, sivri uçlu maddeler kullanmayın.

**Bıçakları ve eklemeleri, çok dikkatli olarak temizleyin – çok keskindirler.**

## 1. Yoğurma

Yoğurmak için, hamur çengelini ⑦ veya bıçağı ⑨ kullanabilirsiniz. En iyi sonuçlar için, mayalı hamur, pasta ve kurabiye yapmak için özel olarak tasarlanmış yoğurma çengelini kullanılması tavsiye ederiz.

### Mayalı hamur (ekmek/kek)

Azami 500 g un artı diğer malzemeler  
Hız 6, 1 1/2 dakika

Yiyecek işleme kasesine unu dökün, sonra sıvılar hariç diğer malzemeleri ekleyin. Kapağı ⑦ koyup, yerine kilitleyin. Hız olarak 6'yı seçin ve cihazı çalıştırın. Sıvıları, motor çalışırken, kapağın doldurma tüpünden serpererek ekleyin. Bıçak ⑨ ile yoğururken, kuru üzüm, kabuklu şeker, badem gibi kesilemeyecek malzemeler eklemeyin. Bu malzemeler, hamur kaseden çıkartıldıktan sonra el ile ilave edilirler.

### Pasta hamuru

Azami 500 g un artı malzemeler  
Hız 6, 1 1/2 dakika

Yiyecek işleme kasesine unu dökün, sonra sıvılar hariç diğer malzemeleri ekleyin. Sıvıları motor çalışırken, kapağın doldurma tüpünden serpererek ekleyin. Hamur top şeklini aldıktan sonra sıvı eklemeyin, çünkü bundan sonra, sıvı eşit olarak emilmez.

### Kurabiyeler

Azami 500 g un artı diğer malzemeler  
Hız 6, yaklaşık 1 dak.

Yiyecek işleme kasesine unu dökün, sonra diğer malzemeleri ekleyin. En iyi sonuçlar için, kullanılan yağın çok katı veya çok yumuşak olmaması gereklidir.

Kapağı ⑦ koyup, yerine kilitleyin. Hız olarak 6'yı seçin ve cihazı çalıştırın. Top şeklini aldıktan kısa bir süre sonra hamuru yoğurmayı durdurun. Aksi takdirde kurabiy hamuru çok yumuşak hale gelir.

## 2. Karıştırma

**Kek hamuru veya pandispanya karıştırmak için bıçak ⑨ kullanın**  
Yoğurma çengeli ⑦ kek hamuru veya pandispanya karıştırmak için uygun değildir.

Azami 500 g un artı diğer malzemeler

### Kek karışımı

(2 yöntem)	Hız / zaman
a) Şeker ve yumurtalı yağı süt içine dökün ve pulse modu ile dik-	6/ca. 1 dak. 6/ca. 15 dak. 14/ca. 10-15 x • pulse
katlice unu ekleyin.	
b) Sıvılar hariç tüm malzemeyi yiyecek işleme kasesine dökün.	14/ca. 1 dak.

Gerekli sıvıları, motor çalışırken, kapağın doldurma tüpünden serpererek ekleyin. Son olarak kuru üzüm gibi diğer malzemeleri el ile ekleyin.

### Pandispanya

	Hız / zaman
Krema yumurta ve suyu (gerekirse)	14/ca. 2 dak.
şekere ilave edin,	14/ca. 4 dak.
pulse modu ile un ve kakao tozu ilave edin	8/5 x • pulse 8/3 x • pulse

## 3. Harmanlama

**Çorba, shake vs. harmanlamak için bıçak ⑨ kullanın**

Azami kapasite 2 l

Hız 8

(aksi takdirde, kase taşabilir)

Milk-shake için, yiyecek kasesine kalın doğranmış meyveleri koyun. Kapağı ⑦ koyup, yerine kilitleyin. Hız olarak 14'ü seçip, önce meyveleri karıştırın, sonra hız 8'dayken sıvı ekleyip, karıştırmayı bitirin. Süt karıştırırken, köpürmesine dikkat edin. Küçük miktarlarda kullanın.

## 4. Doğrama

### Bıçakla ⑨ doğrama

#### İşlem örnekleri

İşlem süreleri yaklaşık ve kaliteye, işlenecek yiyecek miktarlarına ve istenilen incelik derecesine bağlıdır.

Ürün	Azami miktar	Hazırlama	Hız	Anahtar pozisyonu	Zaman/pulse sayısı
Bayat ekmek dilimleri	4	çeyrek	14	I	45 sn.
Buz küpleri	28	tam	14	I	1 dak.
Elma	700 g	çeyrek	8	• pulse/I	15 sn.
Çikolata soğuk	400 g	kırık	14	I	kalın 15 sn. / ince 30 sn.
Yumurta	8	tam	6	• pulse/I	8 x
Peynir (yumuşak)	400 g	3-cm küp	14	I	20 sn.
Peynir (sert)	700 g	3-cm küp	14	I	60-70 sn.
Et	700 g	küp şekerli	14	• pulse/I	40 sn.
Havuç	700 g	parça	14	I	10 sn.
Soğan	700 g	çeyrek	14	• pulse/I	10-13 x

## 5. Dilimleme, doğrama, rendeleme

Kullanmak istediğiniz eklemeyi, ekleme taşıyıcısına ⑩ şekil (C)'de gösterildiği gibi yerleştirin. Eklemeyi çıkarmak için, eklemenin ucunu yukarı itin böylece ekleme taşıyıcısının altı dışarı çıkar.

anahtarı kapalıyken doldurma tüpüne doldurun. Yeniden doldurma, motor anahtarı kapalıyken yapılmalıdır.

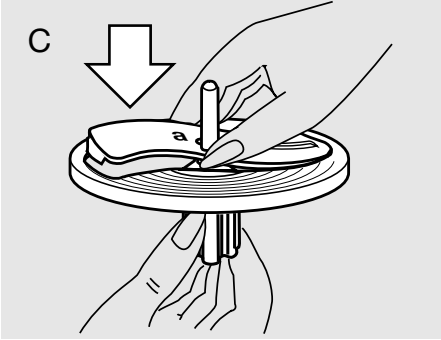

- Monte edilmiş dilimleyici / doğrayıcıyı yiyecek işleme kasesini mekanizma şaftına yerleştirin (D).
- Kapağı ⑦ koyup, yerine yerleştirin. Hızı ayarlayın ve işlenecek yiyeceği, motor

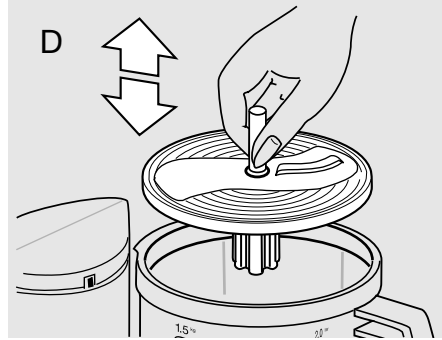

- Motor çalışırken, doldurma tüpüne el ile ulaşmayın. Daima iticiyi ⑩ kullanın (E).

**Not:** Sulu veya yumuşak yiyecekleri işlerken, düşük hızlarda daha iyi sonuç elde edersiniz. Sert yiyecekler, yüksek hızda işlenmelidir. Yiyecek işleme kasesini aşırı yüklemeyin.

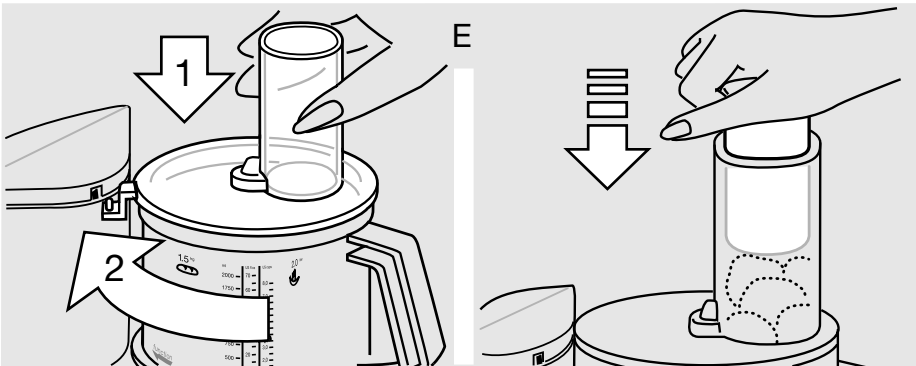

### İnce dilimleme eklemesi – a ⑪

Hız 2 - 3

İşleme örnekleri; salatalık, lahana, çiğ patates, havuç, soğan, sarımsak.

### Kalın dilimleme eklemesi – b ⑫

Hız 2 - 3

İşleme örnekleri; salatalık, çiğ patates, soğan, muz, domates, mantar kereviz.

### İnce doğrama eklemesi – c ⑬

Hız 4 - 6

İşleme örnekleri; peynir (yumuşakdan ortaya kadar), salatalık, havuç, çiğ patates, elma.

### Kalın doğrama eklemesi– d ⑭

Hız 4 - 6

İşleme örnekleri; peynir (yumuşakdan ortaya kadar), salatalık, pancar, havuç, çiğ patates, elma, lahana.

### Rendeleme eklemesi – e ⑮

Hız 8 - 14

İşleme örnekleri; çiğ patates, turp, peynir (sert).

## 6. Çırpma ataçmanı ⑯ ile çırpma

Hız / zaman

### Pandispanya çırpma

Azami 280-300 g

un artı malzemeler

Yumurta

ve suyu (gerekirse)

krema haline getirin,

şeker ekleyin

un ilave edin.

5/ca 2 dak.

5/ca 2 dak.

2/ca 30 sn.

### Yumurta akı çırpma

En az: 2 yumurta-akı

En çok: 6 yumurta-akı

4-5/ca 4 dak.

4-5/ca 6 dak.

### Krema çırpma

En az: 0,15-0,2 l

En çok: 0,4 l

4-5/ca 1-2 dak.

4-5/ca 3,5-4 dak.

Sterilize kremayı çırpmadan önce, kremayı birkaç saat serin tutun (yaklaşık 4 °C'de).

## Aksesuarlar:

### Parmak patates sistemi ⑯

Parmak patates sistemi mekanizma şaftına yerleştirin, kapağı ⑦ koyun ve yerine kilitleyin. En iyi sonuçlar için, kapağın ⑦ doldurma tüpüne motor anahtarı kapalıyken, 3-4 patates (büyüklüğüne bağlı olarak) yerleştirin.

Hızı 2-3'e ayarlayın ve cihazı çalıştırın. Yeni yük koymadan önce, motoru kapatın. Patatesleri doldurma tüpüne iterken, hafif bir baskı uygulamak için iticiyi ⑩ kullanın.

Bildirim yapılmadan deęiřtirilebilir.

Üretici firma ve CE işareti uygunluk deęerlendirme kuruluřu:

**Braun GmbH**  
**Frankfurter StraÙe 145**  
**61476 Kronberg / Germany**  
☎ (49) 6173 30 0  
Fax (49) 6173 30 28 75

## Özel Aksesuarlar

**Braun Narenciye presi PJ 600 Tip 3200, Hız: 2 - 4**

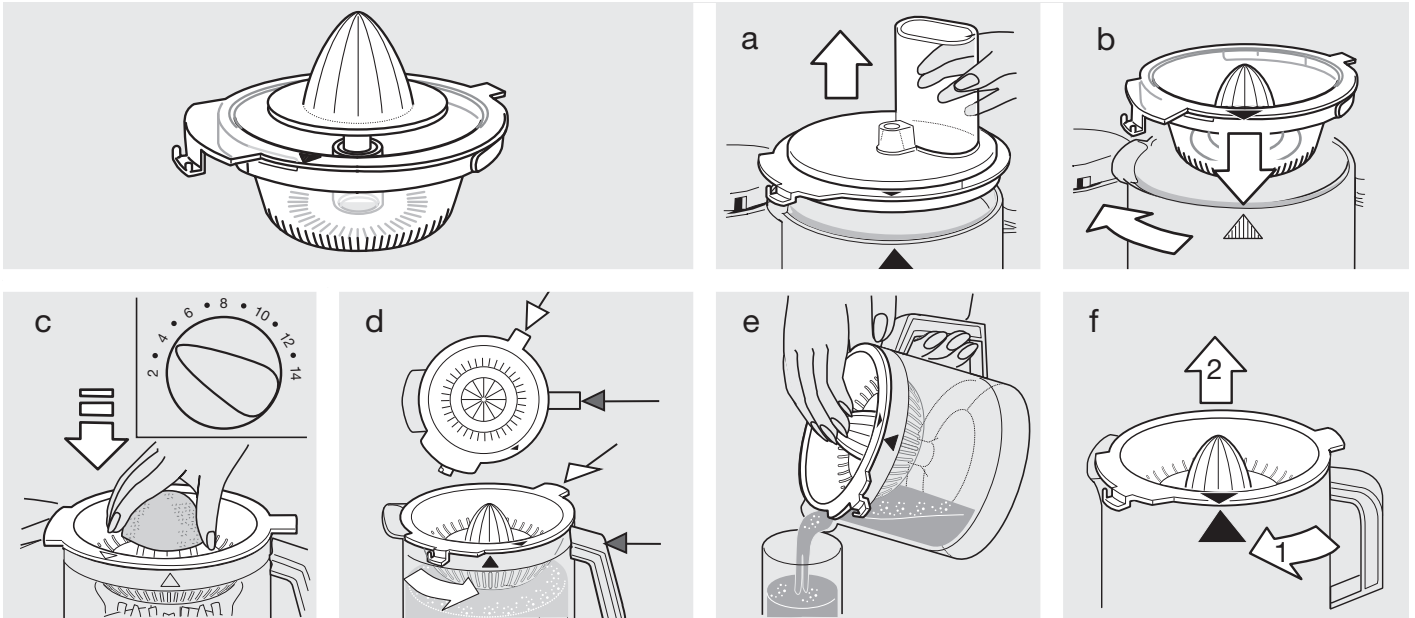

**Braun Doğrama ataçman CH 600 Tip 3200**

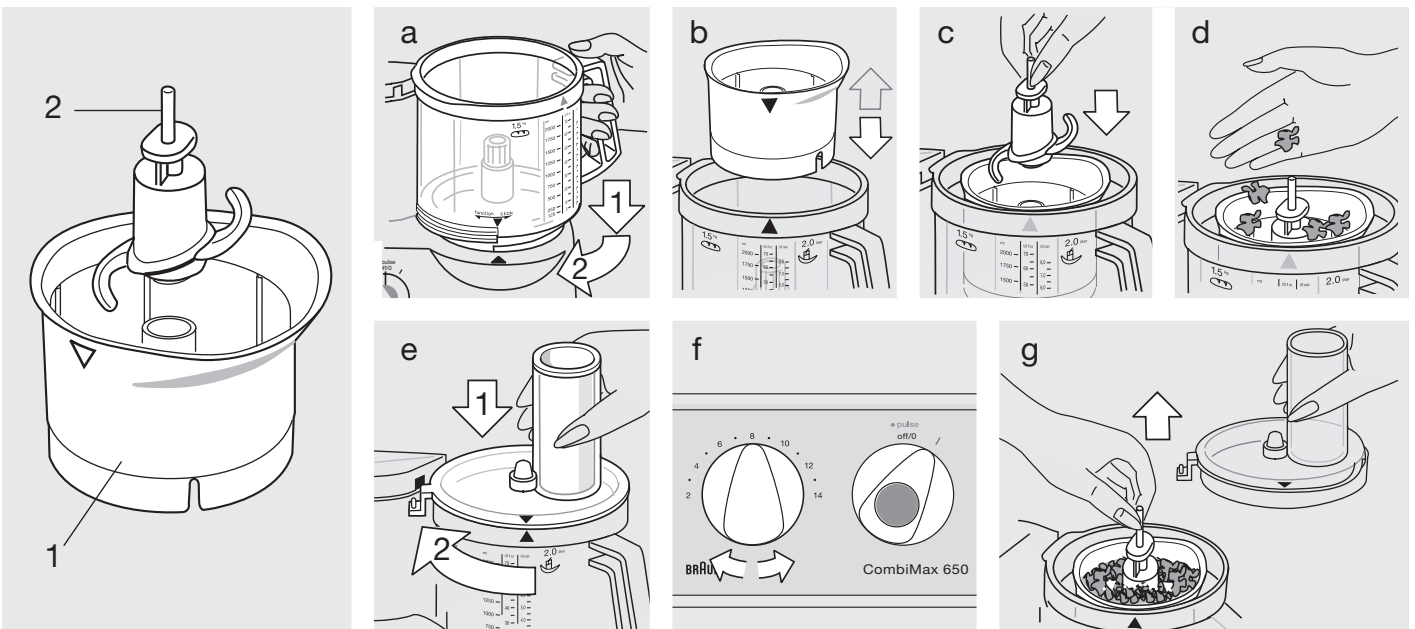

## Dikkat

- Bıçaklar çok keskindir! Bıçağı sadece sapından tutarak çıkartınız. Bıçağı kullandıktan sonra, işlenmiş yiyeceği çıkarmadan önce, doğrama kasesinden ilk önce bıçağı çıkartınız.
- Çocukların erişebileceği yerlerden uzakta tutunuz.
- Bu alet sadece ev kullanımı ve küçük miktarların işlenmesi için uygundur.

## İşleme örnekleri

(tavsiye miktarı: max. 20 ml / 200 g)  
Büyük miktarda yiyecek işlerken, önce pulse modunu kullanıp, sonra istenilen incelik derecesine ulaşana kadar en yüksek hızda devam ediniz. Kahve çekirdeği veya ceviz gibi çok sert yiyecekleri doğramayınız.

Ürün	Tavsiye miktarı	Hazırlama	Hız	???	Zaman / Pulse
Baharat	1	sapsız			5 - 10 saniye
Soğan	50 g	bölünmüş	14	• pulse	5 x
Peynir (sert)	50 g	parçalanmış	6		45 saniye
Fındık		tüm	14		30 saniye
Salata süsleme	max. 1 yumurta	kullanımdan önce baharatları doğrayın	14		5 - 10 saniye
Mayonez		yumurta, baharat hardal, sirkeyi karıştırıp, motor çalışırken yavaşça yağ ilave edin	14		60 saniye
Mama (sebze/meyve)		çiğ veya pişmiş sıcak olmayacak	14		20 - 30 saniye

## Maximum güç tüketimi için yemek örnekleri:

Zencefilli çörek	Hız	Zaman
100 g tatlandırılmış limon kabuğu rendesi	14	45 saniye
50 g fındık		
500 g bal	14	15 - 30 saniye
75 g un		
Pişirme kasesine yağı ve unu sürün ve karışımı kaseye döküp yaklaşık 150 °C derecede pişirin 50 - 60 dakika. Sıcakken kareler halinde kesin.		

## Temizleme

Bıçağı temizlerken dikkatli olunuz. Sadece sapından tutarak çıkartınız. Doğrama kasesinin bulaşık makinasında yıkanamayacağını unutmayın. Ilık suda el ile yıkayınız.

## Ελληνικά

Τα προϊόντα μας παράγονται με τις υψηλότερες προδιαγραφές ποιότητας, λειτουργικότητας και σχεδιασμού. Ελπίζουμε, ειλικρινά, να χαρείτε τη νέα σας συσκευή Braun.

**Παρακαλούμε διαβάστε προσεκτικά τις οδηγίες χρήσης πριν την πρώτη χρήση του προϊόντος.**

## Σημαντικό

- **Το μαχαίρι ⑨ είναι πολύ κοφτερό!** Κρατήστε το από το άνω μέρος μόνο. Μετά τη χρήση, αφαιρείτε πάντα πρώτα το μαχαίρι από το μπολ επεξεργασίας ⑥ και μετά βγάξετε την τροφή.
- Σιγουρευτείτε ότι το βολτάς της περιοχής σας ανταποκρίνεται σ' αυτό που είναι τυπωμένο στον πάτο της συσκευής. Συνδέστε την σε εναλλασσόμενο ρεύμα, μόνο.
- Κρατήστε τα παιδιά μακριά από την συσκευή.
- Η συσκευή κατασκευάστηκε μόνο για οικιακή χρήση και για να επεξεργάζεται τις ποσότητες που αναφέρονται.
- Μην χρησιμοποιείτε μέρη της συσκευής στον φούρνο μικροκυμάτων.
- Μην αφήνετε τη συσκευή να λειτουργεί χωρίς επίτηρηση.
- Όλες οι ηλεκτρικές συσκευές Braun πληρούν τα ισχύοντα πρότυπα ασφαλείας. Άθε επισκευή ή αντικατάσταση του καλωδίου τροφοδοσίας πρέπει να διενεργείται μόνο από εξουσιοδοτημένους τεχνικούς. Ελληνική επισκευή από αναρμόδια άτομα μπορεί να προκαλέσει μεγάλους κινδύνους για τον χρήστη.
- Κλείστε την συσκευή και βγάλτε την από την πρίζα πριν την αποθηκεύσετε.

## Χαρακτηριστικά

- Βολτάζ/βατάζ: Δείτε την ένδειξη στον πάτο της συσκευής.
- Χρόνος λειτουργίας και μέγιστη δυνατότητα: Δείτε τις οδηγίες χρήσεως.

## Περιγραφή

Το Braun CombiMax ανταποκρίνεται στις υψηλότερες απαιτήσεις για ζύμωμα, ανακάτεμα, ανάμιξη, κόψιμο, ψιλοκόψιμο και τρίψιμο, εύκολα και γρήγορα.

- ① Μοτέρ
- ② Θέση αποθήκευσης καλωδίου
- ③ Διακόπτης μοτέρ (ανοιχτό = «I», κλειστό = «off/0»)
- ④ Στιγμιαία λειτουργία «• pulse»
- ⑤ Διακόπτης ρύθμισης της ταχύτητας (2 - 14)
- ⑥ Μπολ επεξεργασίας τροφών (δυνατότητα 2 λίτ.)
- ⑦ Καπάκι του μπολ επεξεργασίας ⑥
- ⑧ Εξάρτημα πίεσης για το καπάκι ⑦

**Εξαρτήματα για το μπολ επεξεργασίας τροφών ⑥**  
(Σημαντικό: Δεν συμπεριλαμβάνονται όλα τα εξαρτήματα στον βασικό εξοπλισμό όλων των μοντέλων.)

- ⑨ Μαχαίρι με προστατευτικό κάλυμμα
- ⑩ Βάση για τα εξαρτήματα κοπής
- ⑪ Εξάρτημα για λεπτές φέτες – a
- ⑫ Εξάρτημα για χονδρές φέτες – b
- ⑬ Εξάρτημα για λεπτό τρίψιμο – c
- ⑭ Εξάρτημα για χονδρό τρίψιμο – d
- ⑮ Εξάρτημα για ψιλοτρίψιμο – e
- ⑯ Δίσκος για τηγανιτές πατάτες
- ⑰ Πλαστικό ή μεταλλικό άγκιστρο για ζύμωμα (ανάλογα με το μοντέλο)
- ⑱ Εξάρτημα χτυπητήρι

**Σημείωση:** Πριν χρησιμοποιήσετε την συσκευή για πρώτη φορά, καθαρίστε όλα τα μέρη της, όπως περιγράφεται στο κεφάλαιο «Καθαρισμός».

## Προστασία υπερχειλίσης

Για να αποφύγετε ζημιές εξαιτίας της υπερχειλίσης, αυτή η συσκευή είναι εφοδιασμένη με έναν αυτόματο διακόπτη ο οποίος σταματά την λειτουργία της, εάν παραστεί ανάγκη. Σ' αυτή την περίπτωση, γυρίστε τον διακόπτη του μοτέρ ③ στην θέση «off/0» και περιμένετε περίπου 15 λεπτά να κρυώσει το μοτέρ, πριν ξαναλειτουργήσετε τη συσκευή.

## Στιγμιαία λειτουργία «• pulse» ④

Η στιγμιαία λειτουργία είναι χρήσιμη για παράδειγμα στις εξής περιπτώσεις:

- Για να κόψετε ευαίσθητα και μαλακά τρόφιμα, π.χ. αυγά, κρεμμύδια ή μαϊντανό.
- Για να διατηρήσετε την κρεμώδη υφή της ζύμης όταν ρίχνετε προσεκτικά αλεύρι ή βούτυρο.
- Όταν προσθέτετε χτυπημένα αυγά ή κρέμα σε πιο στερεές τροφές.

**Η στιγμιαία λειτουργία «• pulse» ενεργοποιείται πατώντας το γαλανό πλήκτρο του διακόπτη του μοτέρ ④ ενώ αυτός βρίσκεται στην θέση «off/0».**

Πριν ενεργοποιήσετε την στιγμιαία λειτουργία, επιλέξτε την επιθυμητή ταχύτητα με τον ρυθμιστή ταχύτητας ⑤. Όταν αφήνετε το πλήκτρο της στιγμιαίας λειτουργίας ④, η συσκευή σταματά να λειτουργεί.

## Συνιστώμενες ταχύτητες για κάθε εξάρτημα

Επιλέξτε την ταχύτητα με τον ρυθμιστή ⑤. Σας συνιστούμε να ανοίγετε την συσκευή αφού πρώτα επιλέξετε ταχύτητα.

Εξαρτήματα	Ταχύτητες
Αγγιστρο ζυμώματος	6
Μαχαίρι	6 - 14
Χτυπητήρια:	
– για μαρέγκα	5
– για κρέμα	3
Εξαρτήματα για τρίψιμο	2 - 8
Σύστημα για τηγανιτές πατάτες	2 - 3
(δείτε επίσης τις ενδείξεις επάνω στη συσκευή)	

## Λειτουργία διπλής ασφάλειας

Η συσκευή μπορεί να λειτουργήσει μόνον όταν το μπολ επεξεργασίας έχει τοποθετηθεί σωστά, μαζί με το καπάκι του. Εάν το καπάκι ανοιχθεί κατά την διάρκεια της λειτουργίας, το μοτέρ σταματά αυτόματα. Σ' αυτή την περίπτωση, επειδή ο διακόπτης ③ είναι ακόμα στη θέση «I», γυρίστε τον πίσω στη θέση «off/0» για να αποφύγετε ανεπιθύμητη λειτουργία του μοτέρ.

## Τοποθέτηση του μπολ επεξεργασίας ⑥ και του καπακιού ⑦

1. Με το μοτέρ κλειστό, τοποθετήστε το μπολ στον άξονα του μοτέρ ① ευθυγραμμίζοντας το τόξο του μπολ με το τόξο του μοτέρ (A). Μετά, γυρίστε το μπολ προς της κατεύθυνση λειτουργίας «function», όσο πάει.

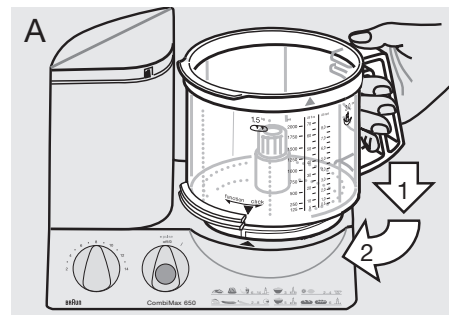

2. Τοποθετήστε το εξάρτημα που χρειάζεστε (δείτε τις οδηγίες για κάθε εξάρτημα ξεχωριστά) στον οδηγό του μπολ, αυτή τη φορά και πιέστε το προς τα κάτω να σταθεροποιηθεί.

3. Βάλτε το καπάκι ⑦ στο μπολ ευθυγραμμίζοντας τα δύο βέλη.

Μετά γυρίστε το καπάκι προς τα δεξιά οδηγώντας την μύτη του στο προστατευτικό άνοιγμα του μοτέρ ① μέχρι να σταθεροποιηθεί (B).

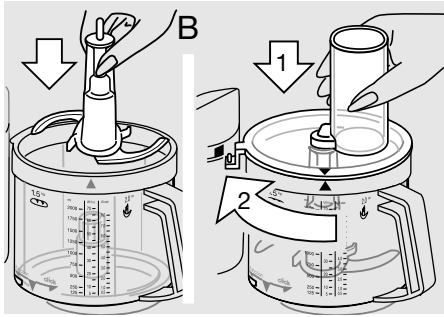

## Αφαίρεση του μπολ και του καπακιού

Κλείστε τη συσκευή. Γυρίστε το καπάκι αντίθετα από τη φορά των δεικτών του ρολογιού και σηκώστε το. Μετά γυρίστε το μπολ και σηκώστε και αυτό.

**Σημείωση:** εάν συνεχίσετε να γυρίζετε το μπολ όσο πάει, πέρα από την θέση «click», θα το κλειδώσετε επάνω στο μοτέρ. Σ' αυτή τη θέση, παρ' όλα αυτά, δεν μπορεί να λειτουργήσει το μοτέρ.

Όταν αφαιρείτε το μαχαίρι από το μπολ, κρατήστε το από το άνω μέρος και τραβήξτε το.

**Προσοχή:**  
Το μαχαίρι είναι πολύ κοφτερό.

Το μαχαίρι ⑨ φέρει ένα προστατευτικό κάλυμμα. Όταν δεν το χρησιμοποιείτε, αποθηκεύστε το μαζί με το κάλυμμα.

## Καθαρισμός

Κατ' αρχήν σβύστε το μοτέρ και βγάλτε το φιν από την πρίζα.

Καθαρίστε το μοτέρ ① με ένα υγρό πανί μόνο.

Όλα τα μέρη πλένονται στο πλυντήριο πιάτων. Εάν χρειαστεί καθαρίστε τα καλά με μια βούρτσα ή σπάτουλα, πριν τα τοποθετήσετε στο πλυντήριο.

Τρόφιμα με ισχυρές χρωστικές (π. χ. καρρότα) μπορεί να αφήσουν λεκέδες στα πλαστικά μέρη. Αφαιρέστε τους με μαγειρικό λάδι πριν χρησιμοποιήσετε νερό.

Μην χρησιμοποιείτε σκληρά αντικείμενα για τον καθαρισμό.

## 1. Ζύμωμα

Για ζύμωμα μπορείτε να χρησιμοποιήσετε το άγγιστρο ζύμης ⑦ ή το μαχαίρι ⑨. Για καλύτερα αποτελέσματα, σας συνιστούμε να χρησιμοποιείτε το άγγιστρο το οποίο είναι ειδικά σχεδιασμένο για προζύμι, ζυμαρικά και γλυκά.

### Προζύμι (ψωμί/κέικ)

Μέγιστο 500 γρ. αλεύρι συν τα άλλα υλικά  
Ταχύτητα 6, 1 1/2 λεπτά

Ρίξτε το αλεύρι στο μπολ και μετά προσθέστε τα άλλα υλικά – εκτός των υγρών. Βάλτε το καπάκι ⑦ και «κλειδώστε» το. Μετά διαλέξτε την ταχύτητα 6 και ανοίξτε τη συσκευή. Προσθέστε τα υγρά από το ειδικό άνοιγμα του καπακιού και ενόσω η συσκευή λειτουργεί. Όταν ζυμώνετε με το μαχαίρι ⑨, μην ρίχνετε σταφίδες, αμύγδαλα ή άλλα υλικά τα οποία δεν πρέπει να κοπούν. Αυτά τα προσθέτετε αφού βγάλετε το μαχαίρι από το μπολ.

### Ζύμη για ζυμαρικά

Μέγιστο 500 γρ. αλεύρι συν τα άλλα υλικά  
Ταχύτητα 6, 1 1/2 λεπτά

Ρίξτε το αλεύρι στο μπολ και μετά προσθέστε τα άλλα υλικά, εκτός των υγρών. Αυτά θα τα ρίξετε μέσα από το ειδικό άνοιγμα του καπακιού και ενόσω το μοτέρ λειτουργεί.

Μην προσθέτετε άλλα υγρά αφότου η ζύμη έχει γίνει μία μπάλλα, γιατί δεν θα απορροφηθούν.

### Γλυκά

Μέγιστο 500 γρ. αλεύρι συν τα άλλα υλικά  
Ταχύτητα 6, περίπου 1 λεπτό

Ρίξτε το αλεύρι στο μπολ και μετά προσθέστε τα άλλα υλικά. Για καλύτερα αποτελέσματα το βούτυρο που θα χρησιμοποιήσετε δεν θα πρέπει να είναι ούτε πολύ σκληρό, ούτε πολύ μαλακό. Βάλτε το καπάκι ⑦ και «κλειδώστε» το. Επιλέξτε ταχύτητα 6 και ανοίξτε τη συσκευή.

Σταματήστε το ζύμωμα όταν η ζύμη σχηματίσει μία μπάλλα. Διαφορετικά θα γίνει πολύ μαλακή.

## 2. Ανάμιξη

**Για να ανακατέψετε ζύμη για κέικ ή παντεσπάνι χρησιμοποιήστε τις λεπίδες ⑩**

Το άγγιστρο ζυμώματος ⑦ δεν είναι κατάλληλο γι' αυτή την περίπτωση.

Μέγιστο 500 γρ. αλεύρι συν τα άλλα υλικά

**Ανάμιξη κέικ**  
(2 μέθοδοι)

Ταχύτητα/χρόνος

- | Ανάμιξη κέικ (2 μέθοδοι)   | Ταχύτητα/χρόνος   |
|--|---|
| a) Ανακατέψτε το βούτυρο με την ζάχαρη και τα αυγά προσθέστε το γάλα και ρίξτε προσεκτικά το αλεύρι ανακατεύοντας με | 6 / περίπου 1 λεπτό<br>6 / περίπου 15 δευτ.<br>14 / περίπου 10-15 x στιγμιαία λειτουργία. |
| b) Ρίξτε όλα τα υλικά, εκτός των υγρών, στο μπολ επεξεργασίας.   | 14 / περίπου 1 λεπτό  |

Προσθέστε όλα τα υγρά ρίχνοντάς τα στον ειδικό σωλήνα που υπάρχει στο καπάκι, ενόσω το μοτέρ λειτουργεί. Μετά προσθέστε υλικά, όπως π.χ. σταφίδες, με το χέρι.

**Παντεσπάνι**

Ταχύτητα/χρόνος

- | Παντεσπάνι   | Ταχύτητα/χρόνος                              |
|--|--|
| Χτυπήστε τα αυγά και το νερό (εάν χρειάζεται) προσθέστε ζάχαρη | 14 / περίπου 2 λεπτά<br>14 / περίπου 4 λεπτά |
| ρίξτε το αλεύρι με στιγμιαία λειτουργία προσθέστε σκόνη κακάο  | 8/5 x «• pulse»<br>8/3 x «• pulse»           |

## 3. Ανακάτεμα

**Χρησιμοποιήστε τις λεπίδες ⑩ για να ανακατέψετε σούπες, ροφήματα (milk-shakes, φραπέ κ.λπ.).**

Μέγιστη ποσότητα 2 λίτρα  
Ταχύτητα 10 (διαφορετικά το μπολ μπορεί να υπερχειλίσει)

Για milk-shakes, ρίξτε χοντρά κομμάτια φρούτων στο μπολ επεξεργασίας. Τοποθετήστε το καπάκι ⑦ και κλείστε το καλά. Με ταχύτητα 14, ανακατέψτε πρώτα τα φρούτα και μετά προσθέστε το υγρό και τελειώστε το ανακάτεμα με ταχύτητα 10. Όταν ανακατεύετε γάλα, παρακαλούμε σημειώστε ότι θα αφρίσει. Χρησιμοποιήστε μικρές ποσότητες.

## 4. Κόψιμο

Με τις λεπίδες ⑨

### Παραδείγματα επεξεργασίας

Οι χρόνοι είναι ενδεικτικοί και εξαρτώνται από την ποιότητα, την ποσότητα της τροφής και το ζητούμενο πάχος κοπής.

Προϊόν	Μέγιστη ποσότητα	Προετοιμασία	Ταχύτητα	Θέση διακόπτη	Χρόνος/ Πιέσεις
Παξιμάδια	4	σε τέταρτα	14	I	45 δευτ.
Παγάκια	28	ολόκληρα	14	I	1 λεπ. (θρύμματα)
Μήλα	700 γρ.	σε τέταρτα	8	• pulse/I	15 δευτ.
Σοκολάτα κρύα	400 γρ.	κομμάτια	14	I	χοντρά 15 δευτ. λεπτά 30 δευτ.
Αυγά	8	ολόκληρα	6	• pulse	8 x
Τυρί (μαλακό)	400 γρ.	κύβοι 3 εκ.	14	I	20 δευτ.
Τυρί (σκληρό)	700 γρ.	κύβοι 3 εκ.	14	I	60-70 δευτ.
Κρέας	700 γρ.	σε κύβους	14	• pulse/I	40 δευτ.
Καρρότα	700 γρ.	σε κομμάτια	14	I	10 δευτ.
Κρεμμύδια	700 γρ.	σε τέταρτα	14	• pulse	10 - 13 x

## 5. Κόψιμο, τρίψιμο

- Βάλτε το εξάρτημα που θέλετε να χρησιμοποιήσετε στον ειδικό οδηγό ⑩, όπως φαίνεται στην εικόνα (C) και τοποθετήστε το στη θέση του. Για να αφαιρέσετε το εξάρτημα, πιέστε προς τα επάνω την άκρη που προεξέχει στο κάτω μέρος του οδηγού.

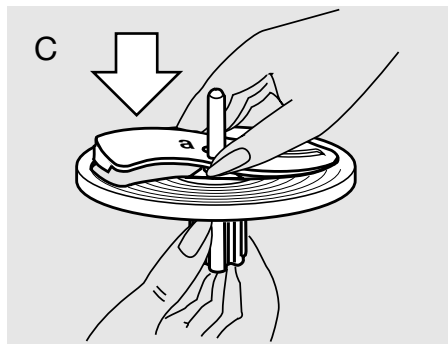

- Βάλτε τον συναρμολογημένο κόφτη/ τρίφτη στον άξονα του μπολ επεξεργασίας (D).
- Βάλτε το καπάκι ⑦ και κλείστε το. Επιλέξτε ταχύτητα και γεμίστε την ειδική υποδοχή με την τροφή που

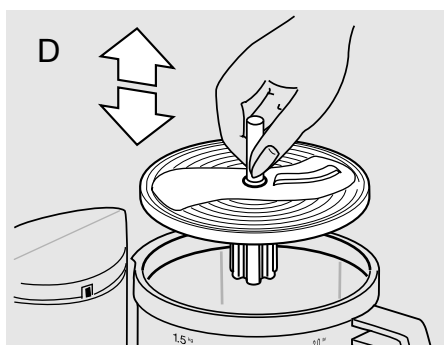

πρόκειται να επεξεργαστεί, χωρίς να λειτουργεί το μοτέρ. Ξαναγεμίζετε πάντα με το μοτέρ κλειστό.

- Ποτέ δεν βάζετε τα χέρια σας στην υποδοχή ενώ το μοτέρ λειτουργεί. Χρησιμοποιείτε πάντα το εξάρτημα πίεσης ⑩ (E).

**Σημείωση:** Όταν επεξεργάζεστε χυμώδεις ή μαλακές τροφές, θα έχετε καλύτερα αποτελέσματα σε χαμηλότερες ταχύτητες. Οι σκληρές τροφές θα πρέπει να επεξεργάζονται σε υψηλότερες ταχύτητες. Μην υπερχειλίζετε το μπολ επεξεργασίας.

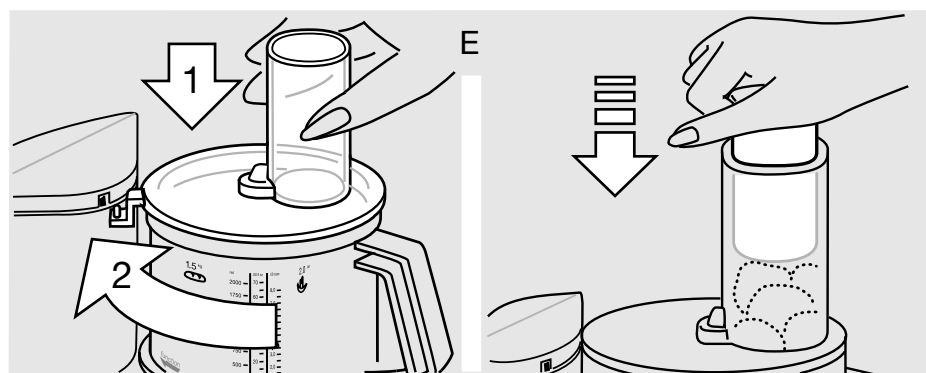

### Εξάρτημα για λεπτό κόψιμο σε φέτες – a ⑩

Ταχύτητα 2 - 3

Για: αγγουράκια, λάχανο, ωμές πατάτες, καρρότα, κρεμμύδια, ραπανάκια.

### Εξάρτημα για χονδρό κόψιμο σε φέτες – b ⑩

Ταχύτητα 2 - 3

Για: αγγούρια, γογγύλια, ωμές πατάτες, κρεμμύδια, μπανάνες, ντομάτες, μανιτάρια, σελίνο.

### Εξάρτημα για λεπτό κόψιμο σε κομμάτια – c ⑩

Ταχύτητα 4 - 6

Για: τυρί (μαλακό προς μεσαίο), αγγούρια, καρρότα, ωμές πατάτες, μήλα.

### Εξάρτημα για χονδρό κόψιμο σε κομμάτια – d ⑩

Ταχύτητα 4 - 6

Για: τυρί (μαλακό προς μεσαίο), αγγούρια, γογγύλια, πατζάρια, καρρότα, ωμές πατάτες, μήλα, λάχανο.

### Εξάρτημα για τρίψιμο – e ⑩

Ταχύτητα 8 - 14

Για: ωμές πατάτες (π.χ. για πατατοκροκέτες), τυρί παρμεζάνα (σκληρό).

## 6. Εξάρτημα χτυπητήρι ⑩

Ταχύτητα/χρόνος

### Παντεσπάνι

Μέγιστο 280-300 γρ.  
αλεύρι συν τα υλικά  
Χτυπήστε τα αυγά με  
νερό (εάν θέλετε) 5 / περίπ. 2 λεπτά  
προσθέστε ζάχαρη 5 / περίπ. 2 λεπτά  
ερίξτε το αλεύρι 2 / περίπ. 30 δευτ.

### Μαρέγκα

Ελάχ. 2 ασπράδια 4-5 / περίπ. 4 λεπτά  
Μέγ. 6 ασπράδια 4-5 / περίπ. 6 λεπτά

### Κρέμα

Ελάχιστο 3 / περίπ.  
0,15-0,2 λίτρ. 1-2 λεπτά  
Μέγιστο 3 / περίπ.  
0,4 λίτρ. 13,5-4 λεπτά

Πριν χτυπήσετε αποβουτυρωμένη κρέμα, βάλτε την στο ψυγείο για αρκετές ώρες (στους 4 °C περίπου).

## Αλλα εξαρτήματα:

### Σύστημα για τηγανητές πατάτες ⑩

(διατίθεται από την αντιπροσωπεία και τους κατά τόπους σταθμούς service)

Τοποθετήστε το σύστημα στον άξονα, βάλτε το καπάκι ⑦ και κλείστε το. Για καλύτερα αποτελέσματα, βάλτε 3-4 πατάτες (ανάλογα με το μέγεθος) στην ειδική υποδοχή του καπακιού ⑦ ενόσω το μοτέρ είναι κλειστό.

Επιλέξτε ταχύτητα μεταξύ 2-3 και ανοίξτε τη συσκευή. Πριν ξαναγεμίσετε την υποδοχή με πατάτες, κλείστε το μοτέρ. Χρησιμοποιείτε το ειδικό εξάρτημα ⑩ για να ασκείτε πίεση στις πατάτες που βρίσκονται στην υποδοχή.

**CE** Το προϊόν αυτό έχει κατασκευαστεί σύμφωνα με τις Ευρωπαϊκές Οδηγίες EMC 89/336/ΕΟΚ και Χαμηλών Ηλεκτρικών Τάσεων 73/23/ΕΟΚ.

 Παρακαλούμε μην πετάξετε τη συσκευή στα οικιακά απορρίμματα όταν φτάσει το τέλος της χρήσιμης ζωής της. Η διάθεσή της μπορεί να πραγματοποιηθεί σε ένα από τα εξουσιοδοτημένα συνεργεία της Braun ή στα κατάλληλα σημεία συλλογής που παρέχονται στη χώρα σας.

Με την επιφύλαξη τροποποιήσεων.

## Ειδικά εξαρτήματα

Λεμονοσίφτης Braun PJ 600 Τύπος 3200, Ταχύτητα: 2 - 4

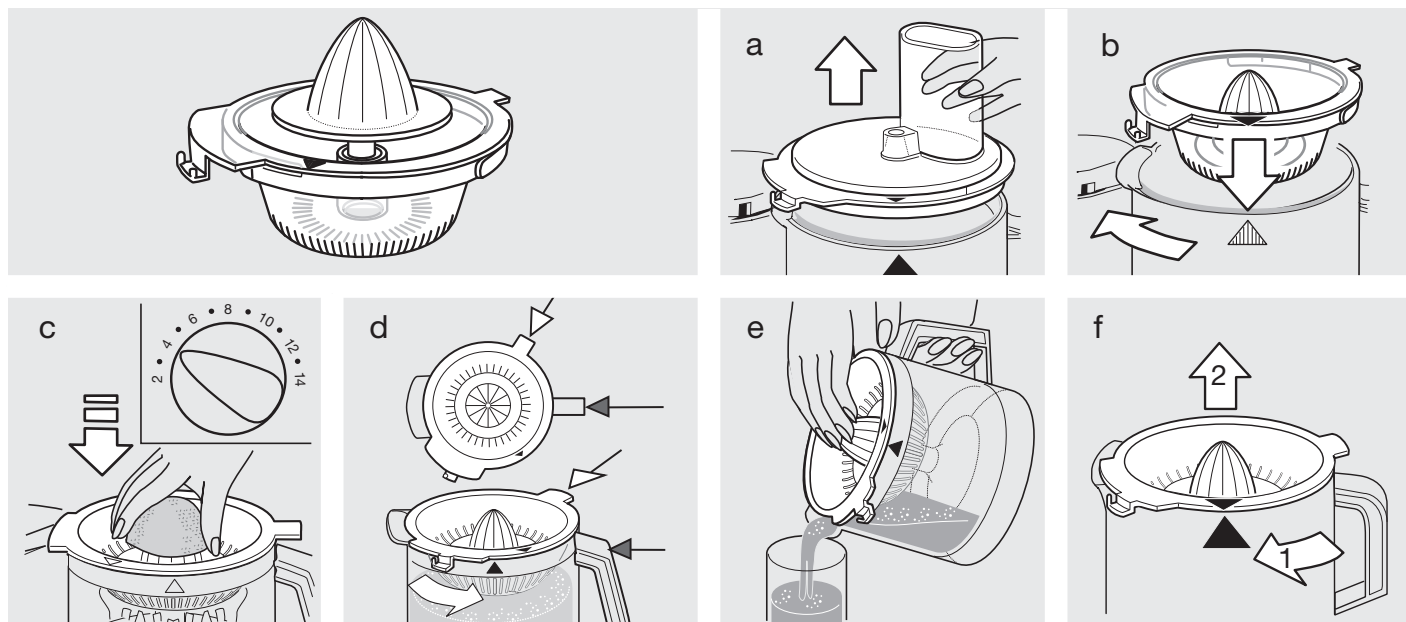

Braun Εξάρτημα κόφτη για CH 600 Τύπος 3200

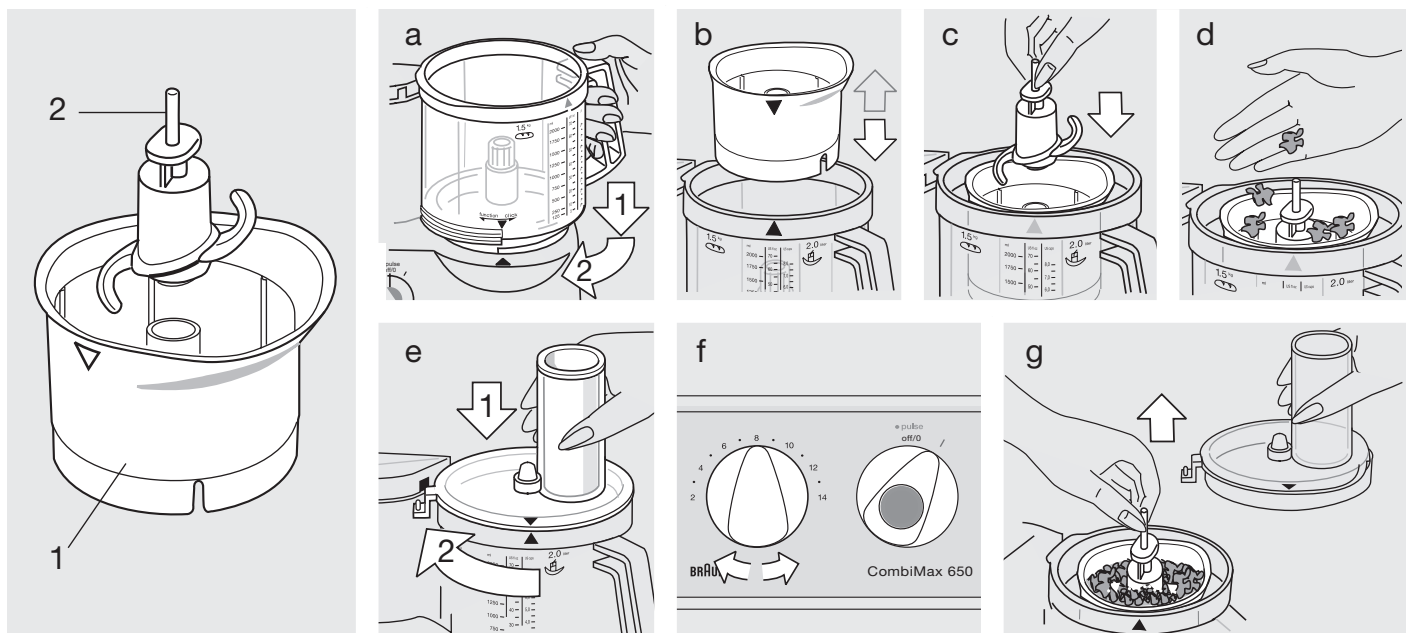

## Προσοχή

- Οι λεπίδες είναι πολύ κοφτερές!  
Να τις κρατάτε μόνο από τον άξονα.  
Μετά τη χρήση, βγάζετε πρώτα το εξάρτημα από το μπολ κοπής και μετά αδειάζετε την τροφή.
- Κρατήστε την συσκευή και τα εξαρτήματά της μακριά από τα παιδιά.
- Η συσκευή προορίζεται για οικιακή χρήση και επεξεργασία μικρών ποσοτήτων, μόνο.

## Παραδείγματα επεξεργασίας

(συνιστώμενη ποσότητα:

μέγιστο 200 ml / 200 g)

Όταν επεξεργάζεσθε μεγάλα κομμάτια τροφίμων, χρησιμοποιείτε πρώτα την στιγμιαία λειτουργία και μετά συνεχίζετε με την υψηλότερη ταχύτητα μέχρι η τροφή να επεξεργασθεί όσο επιθυμείτε. Μην κόβετε ιδιαίτερα σκληρές τροφές όπως κόκκους καφέ ή μοσχοκάρυδο.

Προϊόν	Συνιστώμενη ποσότητα	Προετοιμασία	Ταχύτητα	Θέση διακόπτη	Χρόνος / πιέσεις
Βότανα		χωρίς κοτσάνια	14	I	5 - 10 δευτ.
Κρεμμύδια	1	σε τέταρτα	6	• pulse	5 x
Τυρί (σκληρό)	50 γρ.	σε κομμάτια	14	I	45 δευτ.
Καρύδια	50 γρ.	ολόκληρα	14	I	30 δευτ.
Σάλτσα για σαλάτες		κόψτε από πριν τα λαχανικά της σαλάτας	7	I	5 - 10 δευτ.
Μαγιονέζα	μέγιστο 1 αυγό	αναμίξτε αυγό, μουστάρδα, ξύδι, προσθέστε αργά λάδι ενώ το μοτέρ λειτουργεί	14	I	60 δευτ.
Παιδικές τροφές (λαχανικά/φρούτα)		μαγειρεμένες ή όχι, όχι ζεστές	14	I	20 - 30 δευτ.

## Παράδειγμα συνταγής που απαιτεί τη μεγαλύτερη απόδοση ισχύος:

Πίτα μελιού		Ταχύτητα	Χρόνος
100 γρ. κόντιτα λεμονιού	Ψιλοκόβετε την κόντιτα και τα φουντούκια	14	45 δευτ.
50 γρ. φουντούκια	Προσθέτετε το αλεύρι και το μέλι ανακατεύοντας	14	15 - 30 δευτ.
500 γρ. μέλι			
70 γρ. αλεύρι	Βουτυρώνετε και αλευρώνετε μια φόρμα, απλώνετε το μίγμα και το ψήνετε στο φούρνο στους 150 °C για 50-60 λεπτά. Κόβετε την πίτα σε μικρούς ρόμβους ή τετράγωνα όσο είναι ακόμη ζεστή.		

## Καθαρισμός

Να είστε ιδιαίτερα προσεκτικοί όταν καθαρίζετε τις λεπίδες. Να τις κρατάτε μόνον από τον άξονα. Το μπολ κοπής δεν πλένεται στο πλυντήριο πιάτων. Καθαρίστε το στο χέρι με χλιαρό νερό.

Наши изделия спроектированы и изготовлены по высочайшим требованиям качества, функциональности и дизайна. Мы надеемся, что Вы будете неизменно довольны своим новым комбайном от фирмы Braun.

**Пожалуйста, внимательно прочитайте данную инструкцию перед первым использованием данного изделия.**

## Важно

- **Нож ⑨ очень острый!**  
Его следует брать только за головку. Прежде чем из большой емкости ⑥ извлечь обработанные продукты необходимо всегда после использования сначала вытащить нож.
- Убедитесь в том, что напряжение Вашей сети соответствует напряжению, указанному на дне комбайна. Следует пользоваться только переменным током.
- Храните комбайн в местах, не доступных для детей.
- Комбайн спроектирован только для бытового использования, чтобы перерабатывать рекомендованные количества продуктов.
- Ни одна из деталей комбайна не может быть использована в микроволновой печи.
- Не допускайте, чтобы комбайн работал без должного надзора.
- Электробытовые устройства фирмы Braun отвечают требованиям соответствующих стандартов по технике безопасности. Ремонт этих устройств следует поручать только уполномоченному сервисному персоналу. Проведенные неправильно неквалифицированными ремонтными работами могут явиться причиной несчастных случаев и травм потребителя.
- Сетевой шнур устройства может быть заменен только в уполномоченном Сервисном центре Braun, так для этого требуется специальный инструмент.
- Перед хранением устройство необходимо выключить и отсоединить от сети.

## Спецификация

- Напряжение/мощность:  
Указаны на табличке на дне устройства.
- Время работы и максимальная производительность: См. рекомендации по переработке продуктов.

## Описание

Braun CombiMax соответствуют самым высоким требованиям и позволяют легко и быстро осуществлять замешивание, перемешивание, купажирование, рубку, резку ломтиков, нарезку стружки, терку.

- ① Моторный блок
- ② Место для шнура
- ③ Выключатель мотора (включено = «I», выключено = «off/0»)

- ④ Импульсный режим «• pulse»
- ⑤ Регулятор переменной скорости (2-14)
- ⑥ Емкость (большая) для приготовления пищи (емкость 2 л)
- ⑦ Крышка большой емкости для приготовления пищи ⑥
- ⑧ Толкатель крышки ⑦

## Приспособления, используемые для емкости для приготовления пищи ⑥

(Важно: Не все приспособления включены в стандартное оснащение моделей.)

- ⑨ Нож
- ⑩ Носитель насадки
- ⑪ Насадка для нарезания мелких ломтиков – a
- ⑫ Насадка для нарезания крупных ломтиков – b
- ⑬ Насадка для нарезания мелкой стружки – c
- ⑭ Насадка для нарезания крупной стружки – d
- ⑮ Насадка для терки – e
- ⑯ Пластиковая или металлическая насадка для замешивания (зависит от модели)
- ⑰ Насадка для взбивания

**Примечание:** В первый раз перед тем, как пользоваться устройством для приготовления пищи, следует почистить все детали, руководствуясь изложенным в разделе «Чистка».

## Защита от перегрузки

Чтобы не допустить поломку устройства, которая может произойти в результате перегрузки, в устройстве установили автоматический предохранительный выключатель, который в случае необходимости прекращает подачу электрического тока. При срабатывании этого выключателя следует поставить выключатель мотора ③ в положение «off/0» и подождать примерно 15 минут, чтобы дать возможность охладиться мотору перед повторным включением устройства.

## Импульсный режим

### «• pulse» ④

Импульсным режимом удобно пользоваться в следующих случаях:

- Измельчение нежной и мягкой пищи (например, яйца, лук или петрушка).
- Осторожное добавление муки в тесто, когда необходимо получить кремообразную массу.
- Добавление взбитых яиц или крема в более твердую пищу.

**Импульсный режим «• pulse» может быть активизирован нажатием синей кнопки на выключателе мотора ④, когда выключатель находится в положении «off/0».**

Прежде чем активизировать импульсный режим необходимо с помощью регулятора скорости ⑤ установить желаемую скорость. При освобождении кнопки ④ происходит выключение устройства.

## Рекомендованные диапазоны скоростей для индивидуальных приспособлений

Необходимый диапазон скорости может быть установлен с помощью регулятора скорости ⑤. Рекомендуется сначала выбрать скорость, а затем включить устройство для того, чтобы работа с желаемой скоростью происходила с самого начала.

Приспособление	Диапазон скоростей
Месильный крюк	6
Ножи	6-14
Насадка для взбивания: – яичных белков	5
– крем	3
Насадка для нарезания и терки	2-8
Измельчающая система для жарения (Пожалуйста, обращайтесь к публикациям, сделанным для продуктов)	2-3

## Двойная безопасность

Устройство может быть включено только в том случае, когда соответствующим образом установлена большая емкость с крышкой. Если во время работы откроется крышка, произойдет автоматическое выключение мотора. Поскольку в таком случае выключатель мотора ③ находится в положении «I», его необходимо перевести в положение «off/0», чтобы не допустить случайного включения мотора.

## Установка большой емкости ⑥ и крышки ⑦

1. При отключенном двигателе поместите емкость на приводное место моторного блока ①. При этом необходимо совместить стрелку на емкости со стрелкой, которая находится на моторном блоке (A). После этого поверните емкость в направлении вращения оси привода до предельного положения.

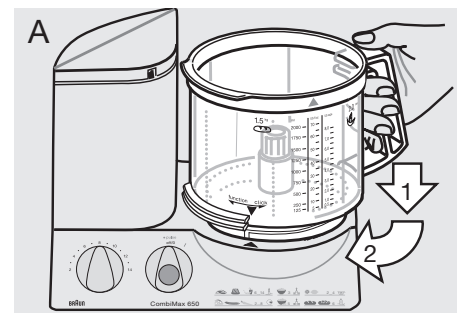

2. Установите необходимое приспособление (см. инструкцию для каждого приспособления) на приводной вал емкости и нажмите на него вниз до тех пор, пока оно не достигнет крайнего нижнего положения.

3. Накройте крышкой ⑦ емкость и совместите стрелки, которые имеются на крышке и на емкости. Затем поверните крышку по часовой стрелке, направляя ее носик в отверстие запора безопасности моторного блока ① до тех пор, пока не будет слышен звук защелки (В).

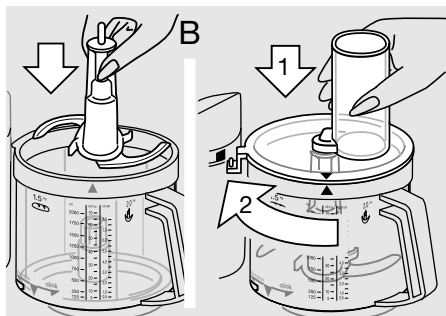

## Снятие большой емкости и крышки

Выключите устройство. Поверните крышку против часовой стрелки и поднимите ее. Затем поверните емкость в направлении «щелчка» до тех пор, пока сработает запор и снимите емкость.

Примечание: Если Вы будете продолжать вращать емкость в направлении «щелчка» до тех пор, пока она перемещается, за пределами стопорного положения, Вы можете запереть емкость на моторной части. Однако в этом положении Вы не сможете включить мотор.

Для того чтобы удалить нож из емкости, необходимо взять его за головку и вытянуть.

## Предостережение: Нож очень острый.

Нож ⑨ имеет защитные ножны. Если Вы им не пользуетесь, его следует держать в защитных ножнах.

## Чистка

Всегда в первую очередь выключайте мотор и вынимайте вилку устройства из розетки.

Чистку моторного блока ① следует проводить только влажной тканью. Все детали можно мыть в посудомоечной машине. В случае необходимости перед промывкой можно почистить осторожно все детали щеткой.

Имеющая интенсивную окраску пища (например, морковь) может оставить пятна на пластмассовых деталях. Прежде чем чистить такие детали водой следует протереть их растительное масло. При чистке не следует пользоваться острыми предметами.

**чистить ножи и вставки следует очень осторожно, поскольку они очень острые.**

## 1. Замешивание

Для замешивания Вы можете пользоваться насадкой ⑦ или ножом ⑨. Чтобы получить хорошие результаты, мы рекомендуем пользоваться насадкой для замешивания которая специально спроектирована для дрожжевого теста, сдобного теста и мучных кондитерских изделий.

### Дрожжевое тесто (хлеб/пирог)

Максимальное количество муки 500 грамм плюс другие ингредиенты  
Скорость 6, 1 1/2 минуты

Засыпьте муку в большую емкость и добавьте другие ингредиенты за исключением жидкостей. Накройте крышкой ⑦ и защелкните ее. Затем установите скорость 6 и включите устройство. Добавляйте жидкости при работе мотора, наливая их через загрузочную шахту в крышке.

При проведении замешивания ножом ⑨ не следует добавлять такие ингредиенты как изюм, цедра, миндаль, сладости, которые не следует резать. Эти ингредиенты необходимо вводить вручную после того, как замешенное тесто извлечено из емкости.

### Сдобное тесто

Максимальное количество муки 500 грамм плюс другие ингредиенты  
Скорость 6, 1 1/2 минуты

Засыпьте муку в большую емкость и добавьте другие ингредиенты за исключением жидкостей. При вращающемся моторе наливайте требуемое количество жидкости через расположенную на крышке загрузочную шахту.

Не следует доливать жидкость после того, как тесто превратилось в комок и потеряло способность равномерно поглощать жидкость.

### Мучные кондитерские изделия

Максимальное количество муки 500 грамм плюс другие ингредиенты  
Скорость 6, приблизительно 1 минута

Засыпьте муку в большую емкость, а затем добавьте другие ингредиенты. Чтобы добиться очень хороших результатов, необходимо, чтобы масло было не слишком твердым и не слишком мягким.

Закройте крышку ⑦ и защелкните ее. Выберите скорость 6 и включите устройство.

Остановите замешивание через короткий промежуток времени после того, как образуется комок. В противном случае тесто кондитерских изделий станет очень мягким.

## 2. Перемешивание

**Для перемешивания пирожного теста или опарного теста следует пользоваться ножом ⑨.** Насадка ⑦ не подходит для перемешивания пирожного теста или опарного теста.

Максимальное количество муки 500 грамм плюс другие ингредиенты

Пирожная смесь (два способа)	Скорость/ время
a) Взбивайте масло с сахаром и яйцами, поместите в молоко и осторожно обминайте в муке в импульсном режиме.	6 / примерно 1 минута 6 / примерно 15 секунд 14 / примерно 10-15 x • pulse
b) Все ингредиенты за исключением жидкостей поместите в большую емкость.	14 / примерно 1 минута

Добавляйте требуемые жидкости через загрузочную шахту в крышке при вращающемся моторе. В конце вручную добавьте такие ингредиенты как изюм.

Опарное тесто	Скорость/ время
Взбивайте яйца и воду (если требуется), добавьте сахару,	14 / примерно 2 минуты 14 / примерно 4 минуты
обминайте в муке в импульсном режиме, добавьте порошка какао	8 / 5 x • pulse 8 / 3 x • pulse

## 3. Купажирование (смешивание)

**Для купажирования (смешивания) супов, коктейлей и т.п. следует пользоваться ножом ⑨.** Максимальное количество 2 литра  
Скорость 10 (в противном случае емкость может переполниться)

При изготовлении молочных коктейлей в емкость можно поместить грубо нарезанные фрукты. Закройте крышку ⑦ и защелкните ее в нужном положении. При скорости 14 прокупажируйте сначала фрукты, а затем на скорости 10 добавьте жидкость и закончите купажирование. Когда купажируете (взбиваете) молоко, имейте в виду, что будет образовываться пена. Поэтому пользуйтесь небольшими количествами.

## 4. Рубка

Рубку проводят с помощью ножа ⑨.

### Время обработки

Здесь приведены приблизительные значения времени обработки. Оно зависит от качества и количества обрабатываемых продуктов и требуемой степени измельчения.

Продукт	Максимальное количество	Подготовка	Скорость	Положение выключателя	Время/импульсы
Булочка черствого хлеба	4	четвертинки	14	I	45 секунд
Кубики льда	28	целиком	14	I	1 минута (снег)
Яблоки	700 г	четвертинки	8	• pulse	15 секунд
Холодный шоколад	400 г	кусочки	14	I	грубая – 15 секунд мелкая – 30 секунд
Яйца	8	целиком	6	• pulse	8 х
Сыр (мягкий)	400 г	3-см кубики	14	I	20 секунд
Сыр (твердый)	700 г	3-см кубики	14	I	60 - 70 секунд
Мясо	700 г	куски	14	• pulse	40 секунд
Морковь	700 г	штуки	14	I	10 секунд
Лук	700 г	четвертинки	14	• pulse	10 - 13 х

## 5. Нарезание ломтиков и стружки, терка

- Установите насадку, которой Вы желаете пользоваться, на носитель ⑩ насадки, как показано на рисунке (C) и закрепите ее в соответствующем положении. Для того чтобы снять насадку, необходимо нажать на конец насадки, который выступает на дне носителя насадки.

нужном месте. Установите скорость и поместите обрабатываемые продукты в загрузочную шахту, пока мотор находится в отключенном состоянии. Новую порцию продуктов следует помещать в трубку при отключенном моторе.

- Никогда не добавляйте продукты

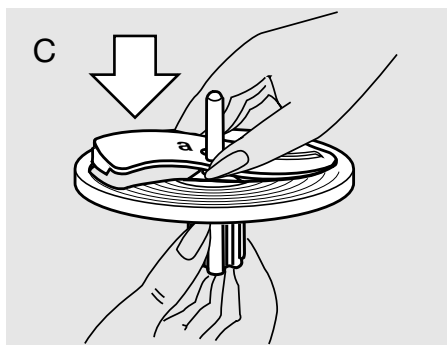

- Установите ломтерезку/шреддер на приводной вал большой емкости (D).
- Закройте крышку ⑦ и закрепите ее в

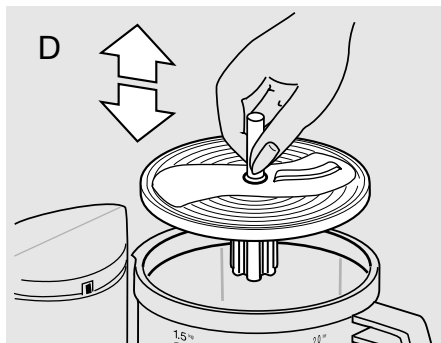

через загрузочную шахту руками при работающем моторе. Всегда пользуйтесь толкателем ⑧ (E).

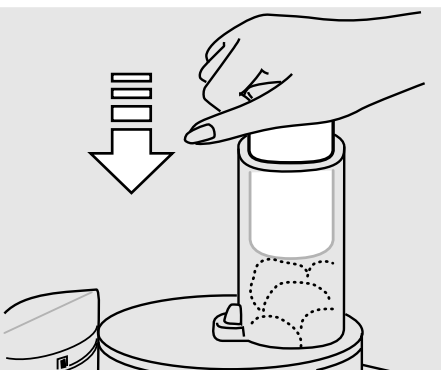
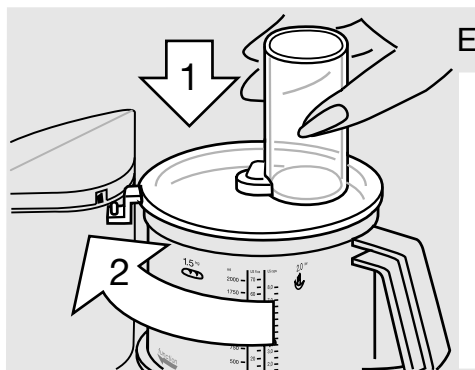

**Примечание:** При обработке сочной и мягкой пищи, лучшие результаты могут быть получены при низких скоростях. Твердые продукты следует обрабатывать при высоких скоростях. При использовании устройства не следует чрезмерно нагружать емкость.

### Насадка для нарезания тонких ломтиков – a ⑪

Скорость 2 - 3

Примеры обработки: огурцы, капуста, сырой картофель, морковь, лук, редис.

### Насадка для нарезания толстых ломтиков – b ⑫

Скорость 2 - 3

Примеры обработки: огурцы, кольраби, сырой картофель, лук, бананы, помидоры, грибы, сельдерей.

### Насадка для нарезания мелкой стружки – c ⑬

Скорость 4 - 6

Примеры обработки: сыр (мягкий или средней твердости), огурцы, морковь, сырой картофель, яблоки.

### Насадка для нарезания крупной стружки – d ⑭

Скорость 4 - 6

Примеры обработки: сыр (мягкий или средней твердости), огурцы, кольраби, свекла, морковь, сырой картофель, яблоки, капуста.

### Вставка-терка – e ⑮

Скорость 8 - 14

Примеры обработки: сырой картофель (например, для картофельных оладий), хрен, сыр (твердый).

## 6. Взбивание с помощью насадки для взбивания ⑯

Скорость/время

### Взбивание опарного теста

Максимальное количество муки 280 - 300 грамм

плюс ингредиенты

Взбейте яйца и

воду (если требуется) 2 минуты

добавьте сахар 5 / примерно

2 минуты

обомните (обвалайте) 2 / примерно

в муке 30 секунд

### Взбивание яичных белков

Минимум: 2 белка 4-5 / примерно

4 минуты

Максимум: 6 белков 4-5 / примерно

6 минуты

### Взбивание сливок

Минимум: 3 / примерно

0,15-0,2 литра 1-2 минуты

Максимум: 3 / примерно

0,4 литра 3,5-4 минуты

Перед взбиванием стерилизованных сливок следует охладить сливки в течение нескольких часов (при температуре 4 °C).

## Другие насадки:

### Система, измельчающая продукты, предназначенные для обжаривания®

(приобрести через сеть дилеров и сервисных центров)

Установите систему на приводной вал, закройте крышку ⑦ и закрепите ее в нужном положении. Наилучшие результаты получаются в том случае, когда при отключенном моторе в расположенную на крышке загрузочную шахту помещают 3 - 4 картофелины (в зависимости от размера).

Устанавливают скорость 2 - 3 и включают устройство. Прежде чем загрузить новую порцию продуктов следует выключить мотор. При обработке необходимо пользоваться толкателем ⑧, чтобы прикладывать небольшое давление для проталкивания картофеля в загрузочной шахте.

Могут быть внесены изменения без объявления.

## Специальные принадлежности

Пресс (соковыжималка) PJ 600 для цитрусовых фирмы Braun, Тип 3200

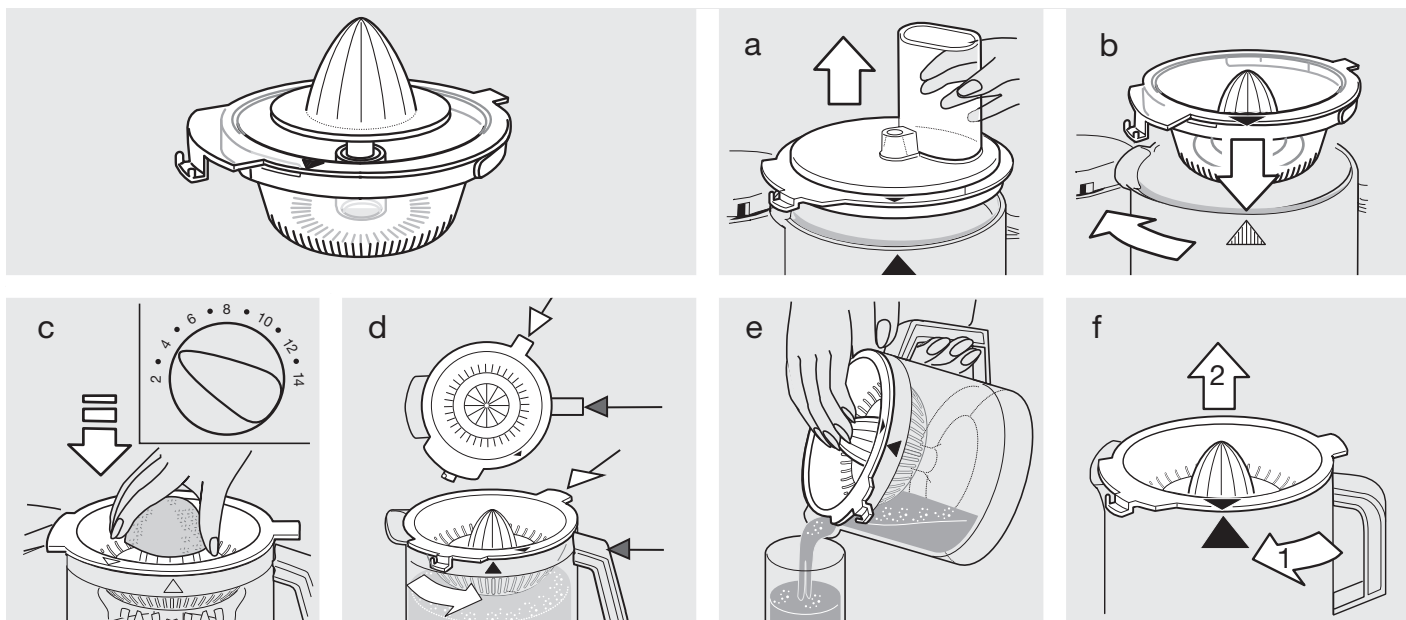

Braun Насадка для измельчения CH 600 Тип 3200

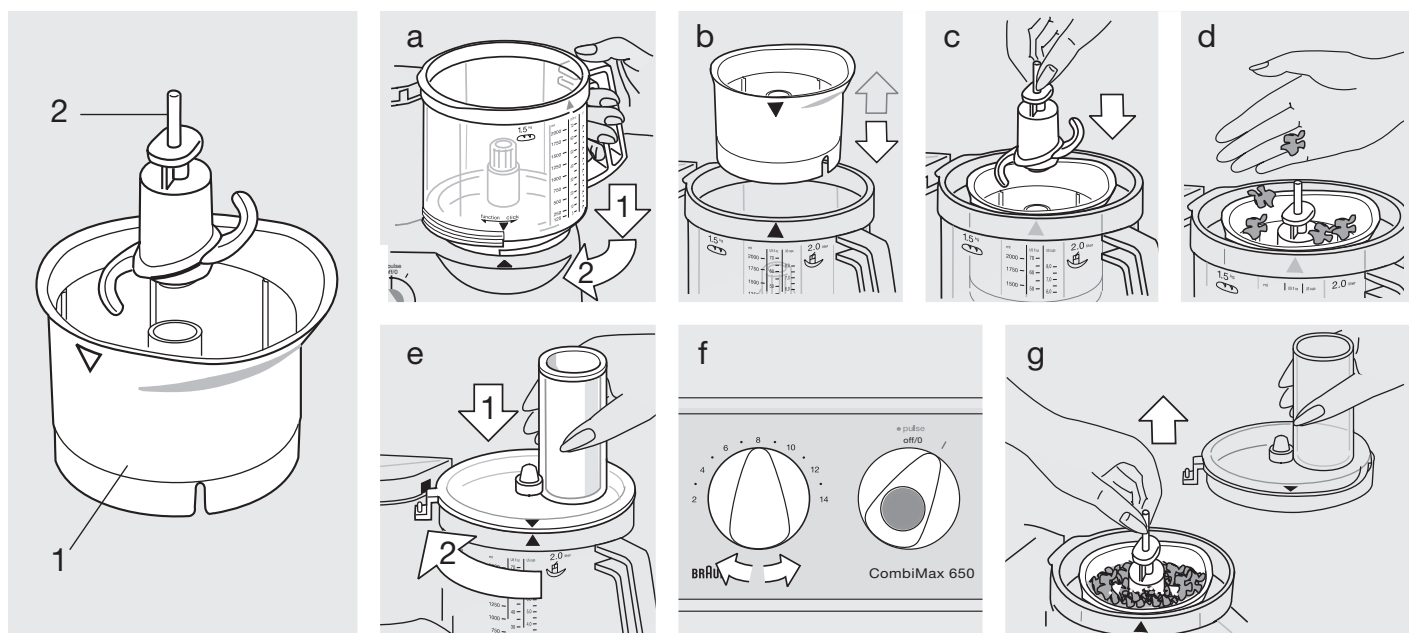

## Предостережение

- Нож очень острый. Его следует держать только за головку. Прежде чем извлечь обработанные продукты всегда необходимо сначала после использования ножа вытащить его из малой емкости.
- Храните устройство в местах, которые трудно доступны для детей.
- Устройство предназначено только для использования в домашнем хозяйстве для обработки небольших количеств продуктов.

## Примеры обработки

(рекомендованное максимальное количество 200 мл / 200 г).

В тех случаях, когда приходится обрабатывать большие куски пищи, необходимо сначала пользоваться импульсным режимом, а затем можно продолжить обработку на самой высокой скорости, чтобы получить желаемую степень измельчения. Не следует измельчать очень твердые пищевые продукты такие, как кофейные зерна и мускатные орехи.

Продукт	Рекомендованное количество	Подготовка	Скорость	Положение выключателя	Время/импульсы
Зелень		Без стеблей	14	I	5 - 10 секунд
Лук	1	Четвертинки	6	• pulse	5 импульсов
Сыр (твердый)	50 грамм	Куски	14	I	45 секунд
Орехи	50 грамм	Целиком	14	I	30 секунд
Приправа к салату		Перед измельчением вручную нарежьте траву	7	I	5 - 10 секунд
Майонез	максимум 1 яйцо	Перемешайте яйцо, приправы, уксус, добавляйте по-немногу масло при работающем моторе	14	I	60 секунд
Детское питание (овощи/фрукты)		Негорячие вареные или сырые продукты	14	I	20 - 30 секунд

## Пример рецепта, рассчитанный на максимальную мощность устройства:

Имбирное печенье	Скорость	Время
100 грамм лимонных цукатов 50 грамм лесных орехов	Измельчите цукаты и фундук	14 45 секунд
500 грамм мёда 75 грамм муки	Смешайте муку и мёд	14 15 - 30 секунд
Смажьте жиром и посыпьте мукой противень, выложите на него получившуюся массу и выпекайте в течение 50 - 60 минут при температуре 150 °C. Разрежьте ещё теплый корж на маленькие печеня квадратной формы.		

## Чистка

Будьте осторожны при чистке ножа. Нож следует держать только за головку. Следует иметь в виду, что малая емкость не предназначена для мойки в посудомоечной машине. Эту емкость нужно мыть вручную теплой водой.



Изделие использовать по назначению в соответствии с инструкцией по эксплуатации

Кухонный комбайн, 600 Ватт,  
Сделано в Венгрии,  
Videoton Holding RT.  
Izzo u. 3  
H-7400 KAPOSVAR

## Українська

Наші вироби спроектовані та виготовлені за найвищими вимогами якості, функціональності та дизайну. Ми сподіваємося, що Ви завжди будете задоволені своїм новим комбайном від фірми Braun.

### Важливо:

Використовувати за призначенням, відповідно до інструкції з експлуатації.

#### • Ніж ⑨ – дуже гострий!

- Його слід брати тільки за головку. Перед тим, як з великої ємності ⑥ дістати перероблені продукти, необхідно завжди після використання спочатку витягти ніж.
- Переконайтеся в тому, що напруга Вашої мережі відповідає напрузі, зазначеній на дні комбайна. Слід користуватися тільки змінним струмом.
- Зберігайте комбайн у місцях, недоступних для дітей.
- Комбайн спроектований тільки для побутового використання, щоб переробляти рекомендовані кількості продуктів.
- Жодна з деталей комбайна не може бути використана у мікрохвильовій печі.
- Не допускайте, щоб комбайн працював без належного нагляду.
- Електропобутові пристрої фірми Braun відповідають вимогам відповідних стандартів з техніки безпеки. Ремонт цих пристроїв слід доручати тільки уповноваженому сервісному персоналу. Виконані неправильно некваліфіковані ремонтні роботи можуть спричинити нещасні випадки і травми користувача.
- Мережний шнур пристрою може бути замінений тільки в уповноваженому сервісному центрі Braun, оскільки для цього потрібен спеціальний інструмент.
- Перед зберіганням пристрій необхідно вимкнути та від'єднати від мережі.

### Специфікація

- Напруга/потужність: Зазначені на таблиці на дні пристрою.
- Час роботи та максимальна продуктивність: Див. рекомендації щодо переробки продуктів.

### Опис

Braun CombiMax відповідають самим високим вимогам і дозволяють легко та швидко здійснювати замішування, перемішування, купажування, рубання, різання скибочок, нарізку стружки, тертя.

- ① Моторна частина
- ② Місце для шнура
- ③ Вимикач мотора (увімкнено = «I», вимкнено = «off/0»)
- ④ Імпульсний режим «• pulse»

- ⑤ Регулятор змінної швидкості (2-14)
- ⑥ Ємність (велика) для приготування їжі (місткість 2 л)
- ⑦ Кришка великої ємності для приготування їжі ⑥
- ⑧ Штовхач кришки ⑦

### Пристосування, що використовуються для ємності для приготування їжі ⑥

(Важливо: Не всі пристосування входять до стандартного оснащення моделі)

- ⑨ Ніж
- ⑩ Носій насадки
- ⑪ Насадка для нарізання дрібних скибочок – a
- ⑫ Насадка для нарізання великих скибочок – b
- ⑬ Насадка для нарізання дрібної стружки – c
- ⑭ Насадка для нарізання великої стружки – d
- ⑮ Насадка для тертя – e
- ⑯ Подрібнювальна система для жарення
- ⑰ Пластикові або металеві насадки для замішування (залежно від моделі)
- ⑱ Насадка для збивання

**Примітка:** В перший раз, перед тим як користуватися пристроєм для приготування їжі, слід почистити всі деталі, керуючись інструкціями, викладеними у розділі «Чищення».

### Захист від перевантаження

Щоб не допустити поломки пристрою, що може трапитися внаслідок перевантаження, в пристрій встановили автоматичний запобіжний вимикач, який в разі необхідності припиняє подачу електричного струму. При спрацьовуванні цього вимикача слід поставити вимикач мотора ③ у положення «off/0» і зачекати приблизно 15 хвилин, щоб дати можливість мотору охолодитися перед повторним вмиканням пристрою.

### Імпульсний режим «• pulse» ④

Імпульсним режимом зручно користуватися у таких випадках:

- Подрібнювання ніжної та м'якої їжі (наприклад, яйця, цибуля або петрушка).
- Обережне додавання борошна до тіста, коли необхідно отримати кремopodobну масу.
- Додавання збитих яєць або крему до більш твердої їжі.

**Імпульсний режим «• pulse» може бути активований натисненням синій кнопки на вимикачі мотора ④, коли вимикач знаходиться у положенні «off/0».**

Перед тим, як активувати імпульсний режим, необхідно за допомогою регулятора швидкості ⑤ установити

бажану швидкість. При вивільненні кнопки ④ відбувається вимкнення пристрою.

### Рекомендовані діапазони швидкостей для індивідуальних пристосувань

Необхідний діапазон швидкості може бути встановлений за допомогою регулятора швидкості ⑤.

Рекомендується спочатку вибрати швидкість, а потім увімкнути пристрій для того, щоб робота з бажаною швидкістю здійснювалася з самого початку.

Пристосування	Діапазон швидкостей
Місильний гак	6
Ніж	6-14
Насадка для збивання: - яєчні білки	5
- крем	3
Насадка для нарізання і тертя	2-8
Подрібнювальна система для жарення	2-3

(Будь ласка, звертайтеся до публікацій, зроблених для продуктів)

### Подвійна безпека

Пристрій може бути увімкнений тільки у тому разі, коли відповідним чином встановлена велика робоча ємність з кришкою. Якщо під час роботи кришка відкриється, станеться автоматичне вимкнення мотора. Оскільки в такому випадку вимикач мотора ③ знаходиться в положенні «I», його необхідно перевести в положення «off/0», щоб не допустити випадкового увімкнення мотора.

### Установка великої ємності ⑥ та кришки ⑦

1. При відключеному двигуні помістіть ємність на приводне місце моторного блоку ①. При цьому необхідно сумістити стрілку на ємності, зі стрілкою, що знаходиться на моторному блоці (A). Після цього поверніть ємність у напрямку обертання вісі привода до граничного положення.

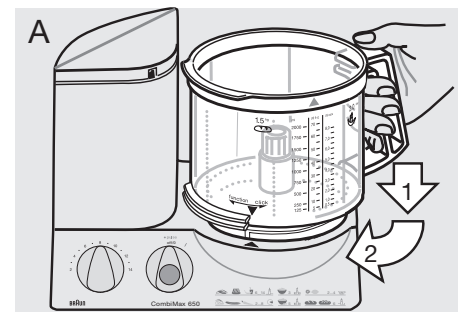

2. Встановіть необхідне пристосування (див. інструкцію для кожного пристосування) на приводний вал ємності та

натисніть на нього вниз до тих пір, поки він не досягне крайнього нижнього положення.

3. Накрийте ємність кришкою ⑦ і сумістіть стрілки, які є на кришці та на ємності. Потім поверніть кришку за годинниковою стрілкою, направляючи її носик у отвір запору безпеки моторного блоку ① до тих пір, поки не буде чути звук заскочки (В).

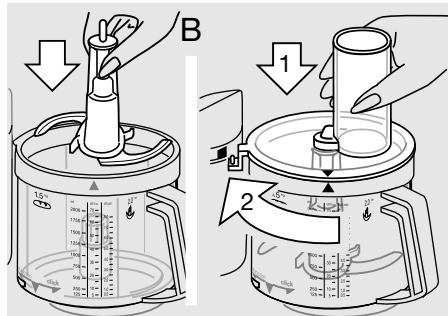

## Зняття великої ємності та кришки

Вимкніть пристрій. Поверніть кришку проти часової стрілки і зніміть її. Потім поверніть ємність у напрямку «кляцання» до тих пір, поки спрацює запор, і зніміть ємність.

Примітка: Якщо ви будете продовжувати обертати ємність у напрямку «кляцання» до тих пір, поки вона переміщується, за межами стопорного положення, Ви можете замкнути ємність на моторній частині. Проте, в такому положенні Ви не зможете увімкнути мотор.

Для того, щоб видалити ніж з ємності, необхідно взяти його за головку і витягти.

## Попередження: Ніж дуже гострий.

Ніж ⑨ має захисні піхви. Якщо Ви їм не користуєтеся, його слід тримати у захисних піхвах.

## Чищення

Завжди, в першу чергу, вимикайте мотор і виймайте вилку пристрою з розетки.

Чищення моторного блоку ① слід проводити тільки вологою тканиною. Всі деталі можна мити у посудомийній машині. В разі необхідності, перед промиванням можна обережно почистити всі деталі шпателем або щіткою.

Іжа, що має інтенсивне забарвлення (наприклад, морква), може залишити плями на пластмасових деталях. Перед тим, як чистити такі деталі водою, слід протерти їх кухонним жиром. При чищенні не слід користуватися гострими предметами.

**Чистити ножі та вставки слід дуже обережно, оскільки вони дуже гострі.**

## 1. Замішування

Для замішування Ви можете користуватися насадкою ⑦ або ножем ⑨. Щоб отримати гарні результати, ми рекомендуємо користуватися насадкою для замішування, що спеціально спроектована для дріжджового тіста, здобного тіста та борошняних кондитерських виробів.

### Дріжджове тісто (хліб/пироги)

Максимальна кількість борошна 500 грам плюс інші інгредієнти. Швидкість 6, 1 1/2 хвилини.

Засипте борошно у велику ємність та додайте інші інгредієнти, крім рідин. Накрийте кришкою ⑦ та защипніть її. Потім установіть швидкість 6 та увімкніть пристрій. Додавайте рідини при роботі мотора, наливаючи їх через завантажувальну шахту в кришці.

При проведенні замішування ножем ⑨ не слід додавати такі інгредієнти, як ізом, цедра, мигдаль, солодоші, що не слід різати. Ці інгредієнти необхідно вводити вручну після того, як замішане тісто дісталося з ємності.

### Здобне тісто

Максимальна кількість борошна 500 грам плюс інші інгредієнти. Швидкість 6, 1 1/2 хвилини.

Засипте борошно у велику ємність та додайте інші інгредієнти, крім рідин. При моторі, що обертається, наливайте необхідну кількість рідини через розташовану на кришці завантажувальну шахту.

Не слід додавати рідину після того, як тісто перетворилося на грудку і втратило здатність рівномірно поглинати рідину.

### Борошняні кондитерські вироби

Максимальна кількість борошна 500 грам плюс інші інгредієнти. Швидкість 6, приблизно 1 хвилина. Засипте борошно у велику ємність, а потім додайте інші інгредієнти. Щоб досягти дуже гарних результатів, необхідно, щоб масло було не надто твердим і не надто м'яким.

Закрийте кришку ⑦ та защипніть її. Виберіть швидкість 6 і увімкніть пристрій.

Зупиніть замішування через короткий проміжок часу після того, як утвориться грудка. У противному разі, тісто кондитерських виробів стане дуже м'яким.

## 2. Перемішування

**Для перемішування тістечкового тіста або опарного тіста слід користуватися ножем ⑨**

Насадка ⑦ не годиться для перемішування тістечкового тіста чи опарного тіста.

Максимальна кількість борошна 500 грам плюс інші інгредієнти.

### Тістечкова суміш

(два способи)	Швидкість/час
a) Збивайте масло з цукром та яйцями, помістіть у молоко і обережно обминайте у борошні в імпульсному режимі.	6 / при бл. 1 хвил. 6 / при бл. 15 сек.
b) Усі інгредієнти, крім рідин, помістіть у велику ємність.	14 / при бл. 10-15 x • pulse 14 / при бл. 1 хвил.

Додавайте потрібні рідини через завантажувальну шахту в кришці при моторі, що обертається. В кінці вручну додайте такі інгредієнти, як ізом.

### Опарне тісто

	Швидкість/час
Збивайте яйця та воду (якщо потрібно), додайте цукор обминайте у борошні в імпульсному режимі, додайте какао-порошок.	14 / при бл. 2 хвил. 14 / при бл. 4 хвил. 8 / 5 x • pulse 8 / 3 x • pulse

## 3. Купажування (блендинг)

**Для купажування (змішання) супів, коктейлів, тощо, слід користуватися ножем ⑨**

Максимальна кількість 2 літри. Швидкість 10 (у противному разі, ємність може переповнитися).

При приготуванні молочних коктейлів у ємність можна помістити грубо нарізані фрукти. Закрийте кришку ⑦ та защипніть її в потрібному положенні. При швидкості 14 прокупувайте спочатку фрукти, а потім на швидкості 10 додайте рідину та закінчіть купажування.

Коли купажуєте (збиваєте) молоко, майте на увазі, що буде утворюватися піна. Тому, користуйтеся невеликими кількостями.

## 4. Рубання

Рубання здійснюють за допомогою ножа ⑨

### Час обробки

Тут приведені приблизні значення часу обробки. Він залежить від якості та кількості оброблюваних продуктів і необхідного ступеня подрібнення.

Продукт	Максимальна кількість	Підготовка	Швидкість	Положення вимикача	Час/імпульси
Булочка черствого хліба	4	четвертинки	14	I	45 секунд
Кубики льоду	28	цілком	14	I	1 хвилина (сніг)
Яблука	700 г	четвертинки	8	• pulse/I	15 секунд
Холодний шоколад	400 г	шматочки	14	I	Груба – 15 секунд, Дрібна – 30 секунд
Яйця	8	цілком	6	• pulse	8 х
Сир (м'який)	400 г	3-см кубики	14	I	20 секунд
Сир (твердий)	700 г	3-см кубики	14	I	60-70 секунд
М'ясо	700 г	шматки	14	• pulse/I	40 секунд
Морква	700 г	штуки	14	I	10 секунд
Цибуля	700 г	четвертинки	14	• pulse	10-13 х

## 5. Нарізання скибочок і стружки, тертя

- Установіть насадку, якою Ви бажаєте користуватися, на носій ⑩ насадки, як показано на малюнку (C), та закріпіть її у відповідному положенні. Для того, щоб зняти насадку, необхідно натиснути на кінець насадки, що виступає на дні носія насадки.

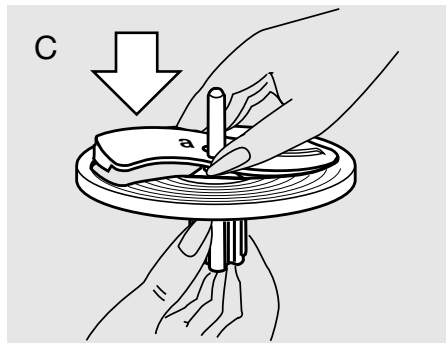

- Установіть скиборізку/шредер на приводний вал великої ємності (D).
- Закрийте кришку ⑦ та закріпіть її у потрібному місці. Установіть

швидкість і помістіть оброблювані продукти у завантажувальну шахту, поки мотор знаходиться у відключеному стані. Нову порцію продуктів слід поміщати в трубку при відключеному моторі.

- Ніколи не додавайте продукти через завантажувальну шахту руками при

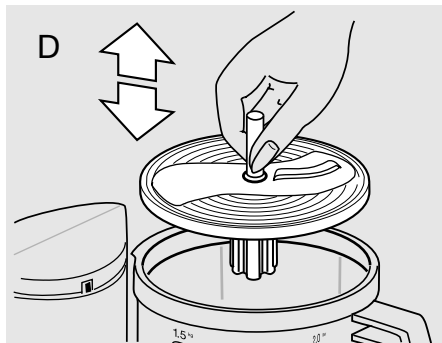

працюючому моторі. Завжди користуйтеся штовхачем ⑧ (E).

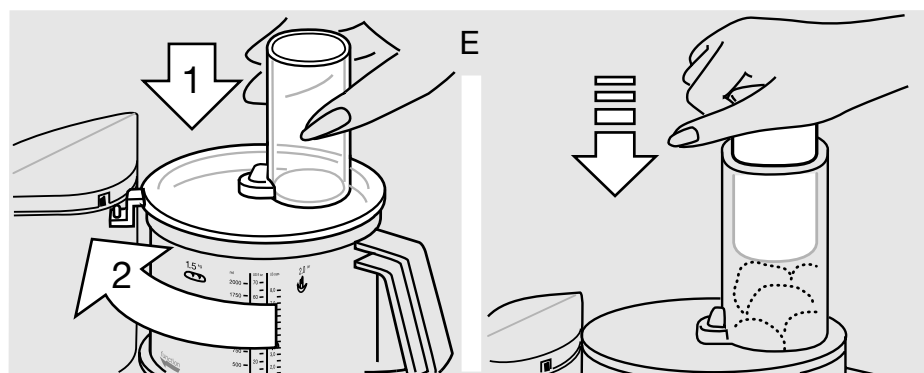

**Примітка:** При обробці соковитої та м'якої їжі, кращі результати можна отримати при низьких швидкостях. Тверді продукти слід обробляти при високих швидкостях. При використанні пристрою не слід надмірно навантажувати ємність.

### Насадка для нарізання тонких скибочок – a ⑪

Швидкість 2-3

Приклади обробки: огірки, капуста, сира картопля, морква, цибуля, редис.

### Насадка для нарізання товстих скибочок – b ⑫

Швидкість 2-3

Приклади обробки: огірки, кольрабі, сира картопля, цибуля, банани, помідори, гриби, селера.

### Насадка для нарізання дрібної стружки – c ⑬

Швидкість 4-6

Приклади обробки: сир (м'який або середньої твердості), огірки, морква, сира картопля, яблука.

### Насадка для нарізання великої стружки – d ⑭

Швидкість 4-6

Приклади обробки: сир (м'який або середньої твердості), огірки, кольрабі, буряк, морква, сира картопля, яблука, капуста.

### Вставка-тертка – e ⑮

Швидкість 8-14

Приклади обробки: сира картопля (наприклад, для дерунів), хрін, сир (твердий).

## 6. Збивання за допомогою насадки для збивання ⑯

Швидкість/час

### Збивання опарного тіста

Максимальна кількість борошна 280-300 грам плюс інгредієнти

Збийте яйця та воду

(якщо потрібно), 5 / приблизно 2 хвилини

додайте цукор 5 / приблизно 2 хвилини

обімніть (обваляйте) у борошні 2 / приблизно 30 секунд

### Збивання яєчних білків

Мінімум: 2 білки 4-5 / приблизно 4 хвилини

Максимум: 6 білків 4-5 / приблизно 6 хвилини

### Збивання вершків

Мінімум: 0,15-0,2 літри 3 / приблизно 1-2 хвилини

Максимум: 0,4 літри 3 / приблизно 3,5-4 хвилини

Перед збиванням стерилізованих вершків слід охолодити вершки протягом кількох часів (при температурі 4 °C).

## Інші насадки:

### Система для подрібнення продуктів, призначених для обжарювання <sup>16</sup>

(придбати через мережу дилерів та сервісних центрів)

Встановіть систему на приводний вал, закрийте кришку <sup>7</sup> та закріпіть її у потрібному положенні. Найкращі результати досягаються у тому разі, коли при відключеному моторі у розташовану на кришці завантажувальну шахту поміщають 3-4 картоплини (залежно від розміру). Встановлюють швидкість 2-3 і вмикають пристрій. Перед тим, як завантажити нову порцію продуктів, слід вимкнути мотор. При обробці необхідно користуватися штовхачем <sup>8</sup> щоб прикладати невеликий тиск для проштовхування картоплі у завантажувальній шахті.

### Загальні умови зберігання

Вироби фірми Braun рекомендовано зберігати у житловому приміщенні за умов кімнатної температури та нормальної вологості.

Виробник залишає за собою право на внесення змін без попереднього повідомлення.

Даний виріб відповідає всім необхідним європейським і українським стандартам безпеки та гігієни, у тому числі - вимогам ДСТУ 3135.7-96 (ГОСТ 30345.7-96, ІЕС 335-2-14-94), ГОСТ 23511-79 р.1, ГОСТ 30320-95. та санітарним нормам СанПіН 001-96, ДСН 239-96, СН3677-84

Виріб не містить шкідливих для здоров'я речовин



Товар Сертифіковано

УкрТЕСТ - 003

Дата виробництва продукції Braun вказана безпосередньо на виробі (в місці маркування) і складається з трьох цифр: перша цифра є останньою цифрою року виробництва, інші дві цифри є порядковим номером тижня у році

Кухонний Комбайн Braun CombiMax К 600/К 650. Тип 3205, 600 Ватт.

Країна виробництва:  
VIDEOTON Holding RT, Izzó u.3,  
H-7400 Kaposvar

## Спеціальне приладдя

Прес (соковижималка) PJ 600 для цитрусових фірми Braun Тип 3200, Швидкість: 2-4

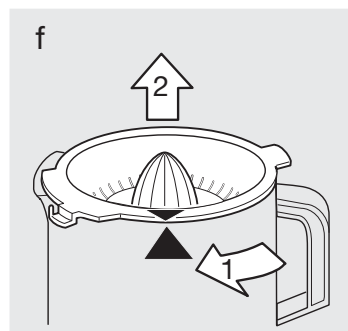
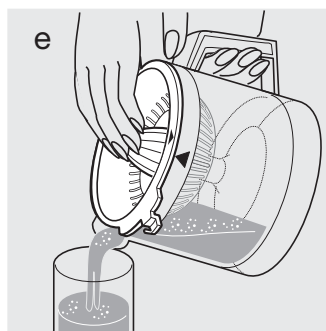
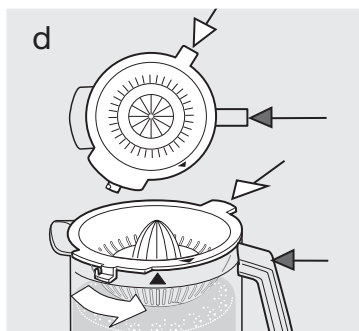
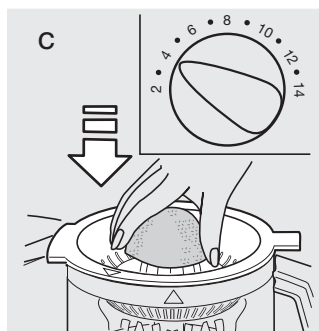
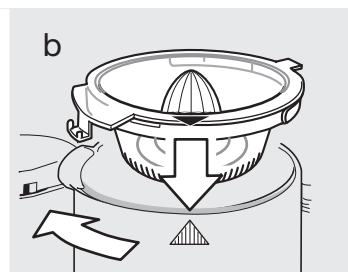
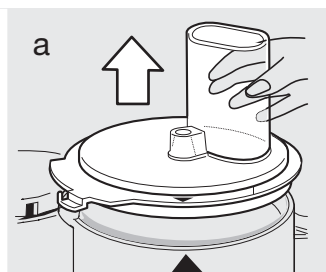
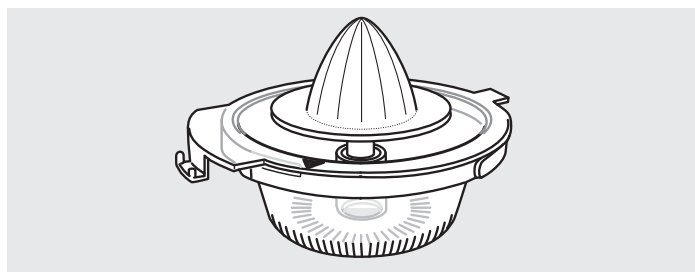

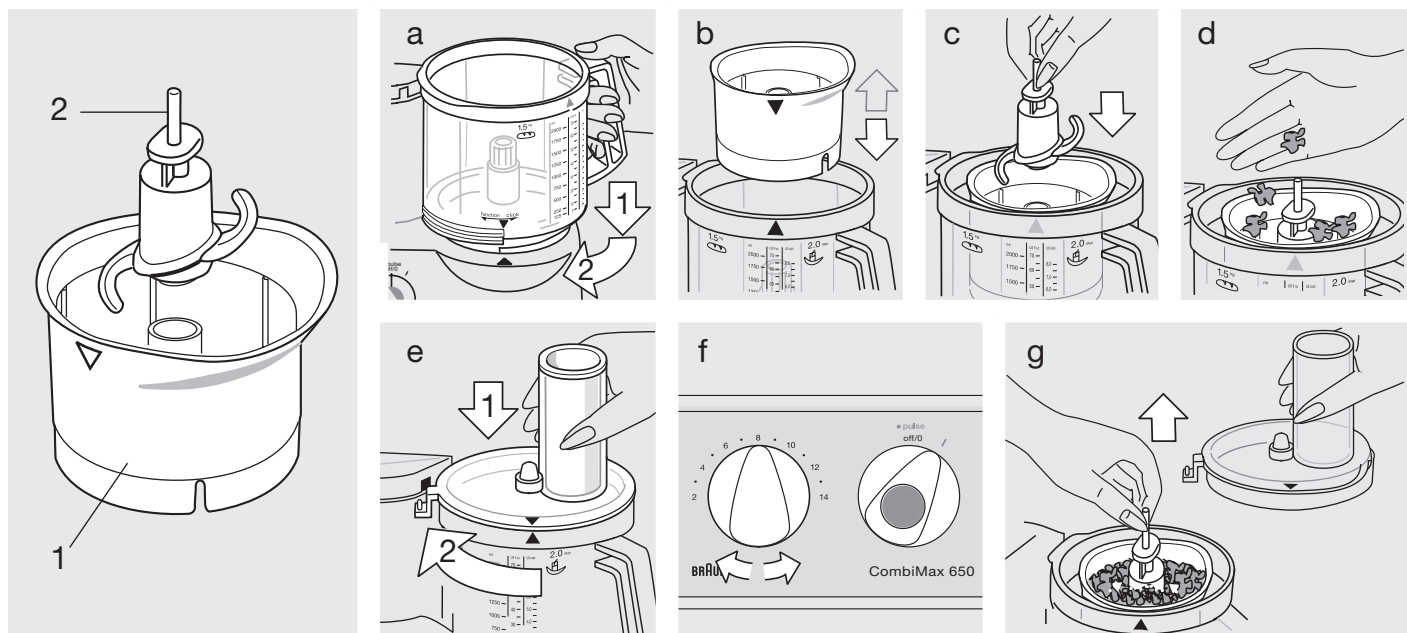

**Увага**

- Лезо ② є дуже гострим! Беріть лезо лише за ручку. Після використання завжди спочатку вийміть ножі із ємності розсікача ① перед вийманням обробленої їжі.
- Тримайте пристрій в місцях недоступних дітям.
- Цей пристрій був спроектований лише для використання в домаш-

ньому господарстві та призначений лише для обробки невеликих кількостей продуктів.

**Приклади обробки**

(рекомендована якість: максимум 200 мл / 200 г)

При обробці великих кількостей їжі, спочатку використайте імпульсний режим, а потім продовжуйте роботу

на найвищій швидкості, аж поки не досягнете бажаного ступеню обробки. Не подроблюйте надто тверду їжу, наприклад, кавові зерна або мускатні горіхи.

Продукт	Рекомендована якість	Приготування	Швидкість	Установка перемикача	Час/імпульси
Рослини		без хвостиків	14	I	5 - 10 секунд
Цибуля	1	на чотири	6	• pulse	5 х
Сир (твердий)	50 г	у шматочках	14	I	45 секунд
Горіхи	50 г	цілком	14	I	30 секунд
Салат		спочатку відрізати пагони	7	I	5 - 10 секунд
Майонез	максимум 1 яйця	змішайте яйця, приправу, гірчицю, оцет, не поспішаючи додати масла при працюючому двигуні	14	I	60 секунд
Їжа для дітей (фрукти, овочі)		сира або варена, не гаряча їжа	14	I	20 - 30 секунд

**Чистка**

Будьте уважними при чистці леза. Тримайте його лише за ручку. Враховуйте, будьласка, що ємність

розсікача не може бути вилита в машині дмтя миття. Чистіть її вручну під теплою.

## إرشادات هامة

- رجاء الاحتراس لكون الشفرة ② حادة للغاية.
- قم بتشريك الشفرة بواسطة المقيض فقط. بعد استعمال الشفرة، قم دائماً بفصلها عن وعاء المفرمة ① أولاً قبل إخراج الطعام المفروم.
- احفظ الجهاز بعيداً عن أيدي الأطفال.
- صم هذا الجهاز للاستعمال المنزلي ولإعداد كميات صغيرة من الطعام فقط.

## أمثلة لإعداد الطعام

- (الكمية المقترحة: الحد الأقصى ٢٠٠ مل/٢٠٠ جم)
- عند استخدام الجهاز لقرم قطع كبيرة من الطعام، قم أولاً باستخدام تَظّ النبض، ثم استمر بأقصى سرعة حتى تصل إلى الدرجة المطلوبة من النعومة. لا تفرم الأطعمة شديدة الصلابة، مثل حبوب القهوة أو جوز الطيب.

نوع الطعام	الكمية المقترحة	الإعداد	السرعة	ضبط المفتاح	الوقت/النبضات
أعشاب		بدون سيقان	14	I	١٠-٥ ثوان
بصل	١	أرباع	6	«• pulse»	٥ x
جبن (صلب)	٥٠ جرام	قطع	14	I	٤٥ ثانية
بندق	٥٠ جرام	كامل	14	I	٣٠ ثانية
توابل السلطة		تفرم الأعشالا مسبقاً	7	I	١٠-٥ ثوان
مايونيز	بيضة واحدة	اخلط البيضة والبهارات والخردل والخل، ثم أضف الزيت ببطء أثناء عمل الموتور	14	I	٦٠ ثانية
طعام أطفال (خضروات / فواكه)		نئ أو مطبوخ، طعام غير ساخن	14	I	٣٠-٢٠ ثانية

## أمثلة لبعض الوصفات للتوفير الأقصى للطاقة:

الوقت	السرعة	كعكة الزنجبيل
٤٥ ثانية	14	١٠٠ جرام قشر برتقال محلي
٣٠-١٥ ثانية	14	٥٠ جرام بندق ٥٠٠ جرام عسل ٧٥ جرام دقيق
		افرم القشر المحلي والبندق أضف الدقيق والعسل واخلطهم. قم بدهن صينية فرن لولبية الشكل بالمادة الدهنية والدقيق، ثم صب الخليط بها واخبزه في درجة حرارة ١٥٠ درجة مئوية لمدة ٥٠-٦٠ دقيقة تقريباً. قطعها على شكل مربعات بينما لا تزال دافئة.

## تنظيف الجهاز

- رجاء الاحتراس عند تنظيف الشفرة، وأمسكها بالمقيض فقط. لا يمكن غسل وعاء المفرمة في غسالة الأطباق، ولكن اغسلها يدوياً بالماء الدافئ.

# أدوات إضافية خاصة

Braun Citrus press PJ 600 : الطراز 3200 ، السرعة 2-4

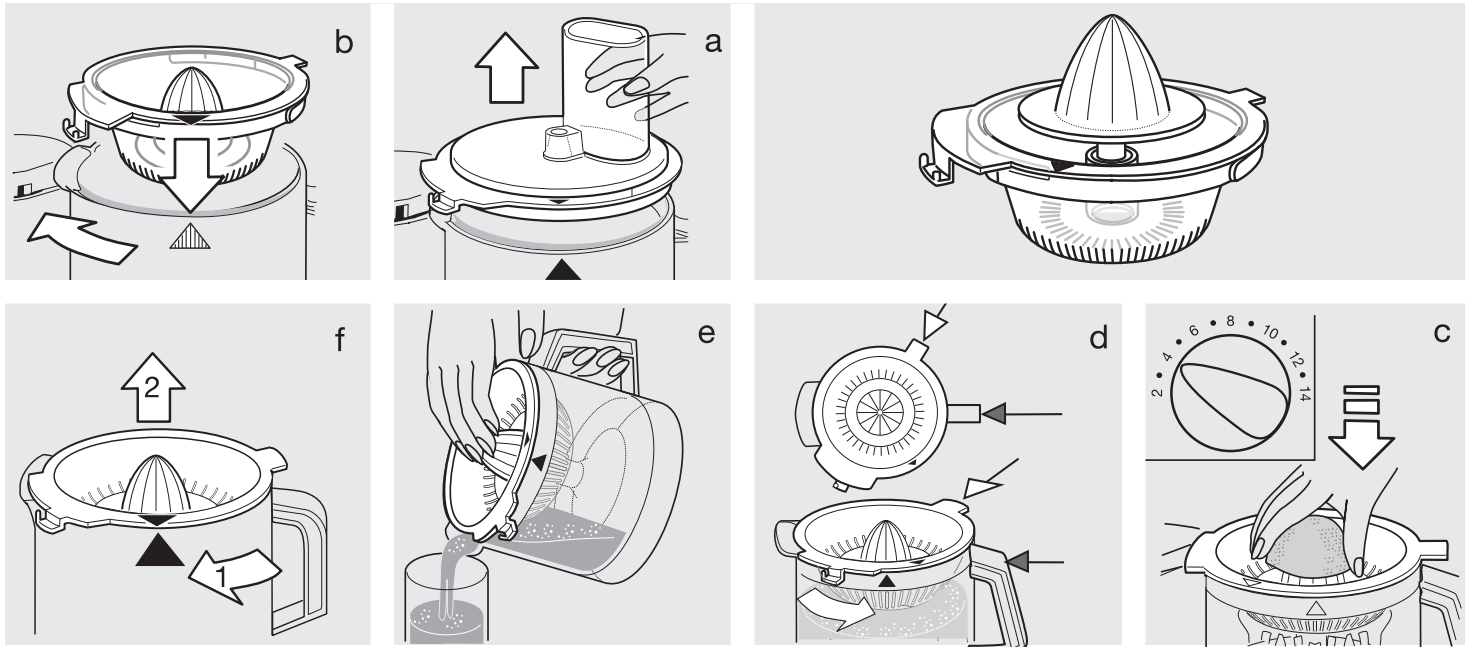

Braun Chopper attachment CH 600 : الطراز 3200

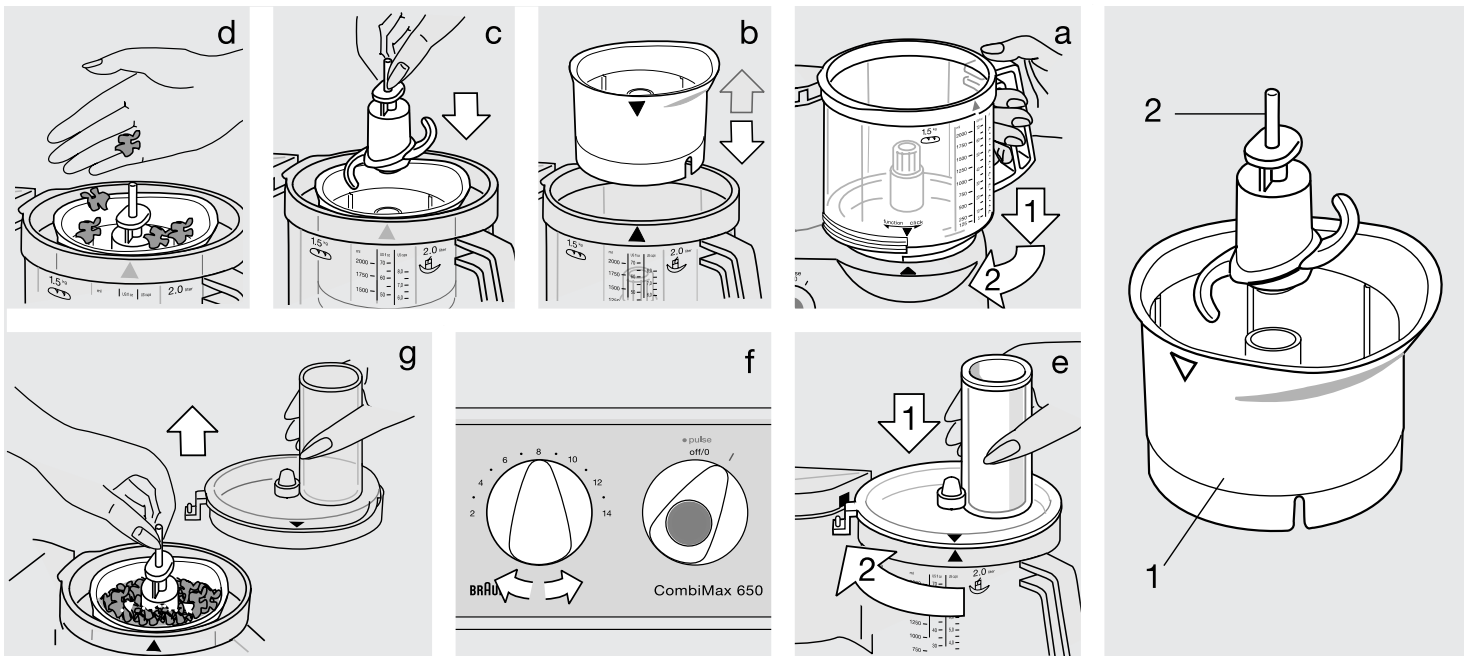

من البطاطس (وفقاً لحجمها) في أنبوب التعبئة المتصل بالغطاء ⑦، بينما يكون المحرك مطفأً.

اضبط السرعة من 2-3 ثم قم بتشغيل الجهاز. وقبل تعبئة الوعاء مرةً أخرى، يجب أن تطفئ الجهاز. قم باستعمال الحشاية ⑧ للضغط بخفة عند دفع البطاطس داخل أنبوب التعبئة.

عرضة للتغيير بدون إعلام مسبق.



يتوافق هذا المنتج مع تعليمات الإتحاد الأوروبي (EMC 89/336/EEC) ومع قانون الفولتية المنخفضة (73/23 EEC).

عند تلف الجهاز أو انتهاء العمر الافتراضي له، نرجو عدم التخلص منه مع القمامة المنزلية، بل يمكن التخلص منه في مراكز خدمة وصيانة براون أو في مواقع التجميع المخصصة لذلك في بلدك.



#### Country of origin: Hungary

#### Year of manufacture

To determine the year of manufacture, refer to the 3-digit production code located near the type plate. The first digit of the production code refers to the last digit of the year of manufacture. The next two digits refer to the calendar week in the year of the manufacture.

Example: "631" – The product was manufactured in week 31 of 2006.

#### صنعت في هنغارية

#### عام الصنع

لمعرفة عام الصنع، يرجى الرجوع الى رمز الإنتاج المؤلف من ٣ أرقام والموجود قرب صفيحة النوع. الرقم الأول من رمز الإنتاج يشير الى الرقم الأخير في عام الصنع بينما يشير الرقمان التاليان الى الأسبوع المعين في عام لصنع. مثال: « 631 » - تم صنع المنتج في الأسبوع التاليان الى الأسبوع ٣١ من عام ٢٠٠٦.

#### الضمان

يضمن المنتج هذا الجهاز لمدة عامين كاملين اعتباراً من تاريخ الشراء - وذلك علاوة على ضمانات التي يفرضها القانون على البائع. وخلال هذه المدة نزيل مجاناً الأعطاب التي يُصاب بها الجهاز والتي تعود إلى سوء في المادة المصنوع منها أو إلى سوء من المصنع. ولنا الخيار في أن نصلح أو نقدم جهازاً جديداً بدلاً منه. لا يشمل لضمان: الأعطاب الناتجة عن سوء الاستخدام (استعمال تيار كهرباء خاطي، وصل الجهاز بمصدر كهربائي غير مناسب، كسر الجهاز)،

التقادم الطبيعي والتوافص التي لا تؤثر تأثيراً كبيراً على عمل الجهاز أو قيمته. وإذا ما عبثت بالجهاز أو صلحته أية جهة غير مخولة من قبلنا، أو إذا استعملت قطع غيار غير قطع براون الأصلية، يلتغي لضمان. لا يكون الضمان نافذ المفعول إلا إذا تم تسجيل تاريخ لشراء على بطاقة الضمان وعلى بطاقة السجل وأكد البائع ذلك بختمه وتوقيعه. ويمكن الاستفادة من الضمان في جميع البلدان التي يباع فيها هذا الجهاز من قبل شركة براون أو وكيلها

التجاري المعتمد. وفي حال استحقاق الضمان يرجى إرسال الجهاز كاملاً مع بطاقة الضمان بعد إملاتها إلى وكيلنا التجاري المعتمد أو إلى أقرب ورشة إصلاح تابعة لشركة براون.

## ٦ - الخفق باستعمال

### ملحق الخفق ②٣

السرعة/الزمن

#### خفق كيك اسفنجي

الكمية القصوى

٢٨٠-٣٠٠ غرام

من الطحين بالإضافة إلى

المكونات الكريما والبيض

والماء (عند الحاجة)

٥/دقيقتان

للكيك الواحد

٥/دقيقتان

للكيك الواحد

٣٠/٢ ثانية

للكيك الواحد

#### خفق بياض البيض

الكمية الأدنى:

٤/٤-٥ دقائق

للكيك الواحد

الكمية القصوى:

٦/٤-٥ دقائق

للكيك الواحد

#### خفق الكريما

الكمية الأدنى:

٢-١/٣ دقيقة

للكيك الواحد

الكمية القصوى:

٤-٣/٥ دقيقة

للكيك الواحد

قبل خفق الكريما المعقمة، احفظها لعدة ساعات

في مكان بارد (في درجة ٤ مئوية تقريباً).

### أدوات إضافية أخرى:

(متوفر في متاجر التجزئة أو مراكز خدمة

وصيانة براون)

#### أداة إعداد البطاطس المقلية ①٦

أدخل أداة إعداد البطاطس المقلية في عمود

التدوير، وضع الغطاء ⑦ ثم ثبته في مكانه.

وللمحصول على أفضل النتائج، ضع 3-4 حبات

ملاحظة: للحصول على نتائج طيبة عند تحضير طعام طري أو محتوي على سائل، يجب استعمال سرعة منخفضة. أما الأطعمة الصلبة فيجب إعدادها باستعمال سرعات أعلى. احرص على عدم تعبئة وعاء إعداد الطعام بأكثر من طاقته.

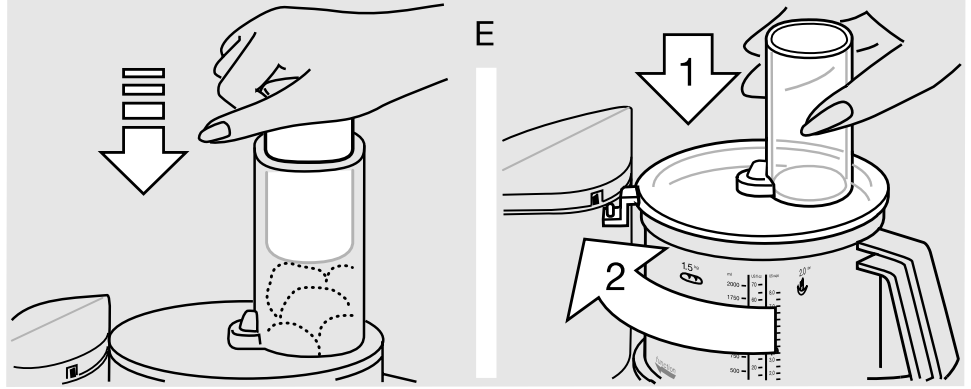

كما يجب أن يكون المحرك مطلقاً عند إعادة التعبئة أيضاً.

• احذر أن تمد يدك داخل أنبوب التعبئة أثناء تشغيل المحرك، واحرص دائماً على استعمال الحشاية ⑧ (الشكل E).

#### صفيحة التقطيع الخشن - d ①٤

السرعة 4-6

أمثلة إعداد الطعام: جبن (من طري إلى متوسط)، خيار، كرنب ساقي، شمندر، جزر، بطاطس نيئة، تفاح، كرنب.

#### صفيحة البشر - e ①٥

السرعة 8-14

أمثلة إعداد الطعام: بطاطس نيئة (لفطائر البانكيك بالبطاطس مثلاً)، فجل حار، جبن يارمغيان (صلب).

#### صفيحة إعداد الشرائح الرقيقة - a ①١

السرعة 2-3

أمثلة إعداد الطعام: كرنب، بطاطس نيئة، جزر، بصل، فجل.

#### صفيحة إعداد الشرائح الغليظة - b ①٢

السرعة 2-3

أمثلة إعداد الطعام: كرنب ساقي، بطاطس نيئة، بصل، موز، طماطم، مشروم، كرفس.

#### صفيحة التقطيع الناعم - c ①٣

السرعة 4-6

أمثلة إعداد الطعام: جبن (من طري إلى متوسط)، خيار، جزر، بطاطس نيئة، تفاح.



المحرك ③ في الوضعية «1». ويجب إعادته للوضعية «Off/0» لتجنب تشغيل المحرك عرضاً.

## تركيب وعاء إعداد الطعام ⑥ والغطاء ⑦

١ - فيما يكون المحرك في وضعية الإطفاء، ضع وعاء إعداد الطعام على مجراه فوق هيكل المحرك ① وذلك بمطابقة السهم المرسوم على الوعاء مع السهم المرسوم على هيكل المحرك (A). ثم قم بتدوير الوعاء باتجاه إشارة «function» إلى أقصى درجة ممكنة.

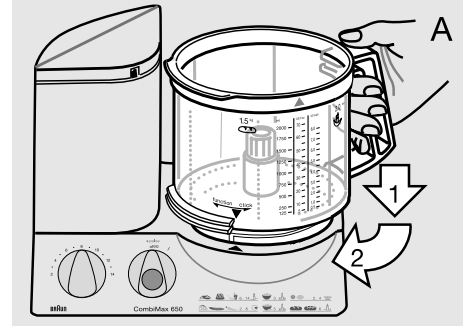

٢ - ضع الملحق المطلوب (انظر الإرشادات الخاصة بكل ملحق) على عمود التدوير للوعاء، ثم ادفعه لأسفل إلى أقصى درجة ممكنة.

٣ - ضع الغطاء ⑦ فوق الوعاء، وذلك بمطابقة السهم المرسوم على الغطاء مع السهم المرسوم على الوعاء.

ثم قم بتدوير الغطاء باتجاه عقارب الساعة مع توجيه الجزء الناتج به إلى داخل فتحة قفل الأمان هيكل المحرك ① حتى تسمع طقة بسيطة تدل على استقرار الغطاء بمكانه المناسب (B).

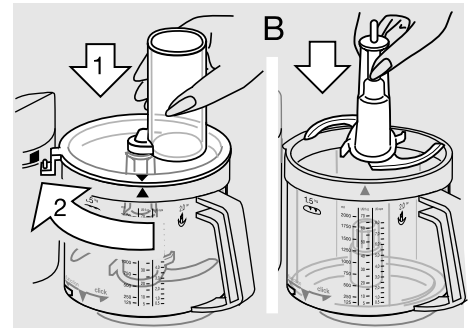

## فصل وعاء إعداد الطعام ⑥ والغطاء ⑦

أطفيء الجهاز، وقم بتدوير الغطاء في عكس اتجاه عقارب الساعة ثم ارفعه. قم بتدوير وعاء إعداد

الطعام باتجاه الإشارة «click» حتى يثبت في موضعه ثم ارفعه لأعلى حتى يتفصل عن هيكل المحرك.

ملاحظة: إذا استمر تدويرك لوعاء إعداد الطعام باتجاه الإشارة «click» إلى أقصى درجة ممكنة حتى تخطيت موضع الإيقاف، فقد يثبت وعاء إعداد الطعام على هيكل المحرك. وفي هذا الوضع لن تستطيع تشغيل المحرك.

عند خلع الشفرة من الوعاء، أمسكها بواسطة المقبض ثم اقلصها.

تحذير: رجاء الاحتراس لكون الشفرة حادة للغاية.

## تنظيف الجهاز

أولاً، يجب دائماً إطفاء المحرك وفصل الجهاز عن التيار الكهربائي. نظف هيكل المحرك ① بقطعة قماش مبللة فقط.

يمكن غسل جميع الأجزاء داخل غسالة الأطباق. وإذا لزم الأمر، يمكن تنظيفها جيداً باستخدام أداة مستوية أو فرشاة قبل غسلها بالماء.

عند معالجة الأطعمة الملونة (مثل الجزر) يمكن أن يتغير لون الأجزاء البلاستيكية بالجهاز. امسح تلك الأجزاء بالزيت النباتي قبل تنظيفها. لا تستعمل أدوات حادة بغرض التنظيف.

رجاء الحرس عند تنظيف الشفرات والصفائح الإضافية لكونها حادة للغاية.

## ١ - العجن

للقيام بالعجن يمكنك استعمال خطاف العجن ⑩ أو الشفرة ⑨. وللحصول على أفضل النتائج، ننصح باستعمال خطاف العجن المصمم خصيصاً لإعداد عجين الخميرة والباستا والمعجنات.

## عجين الخميرة (خبز/كيك)

الكمية القصوى ٥٠٠ غرام من الطحين بالإضافة للمكونات الأخرى السرعة 6، ١٥ دقيقة

ضع الدقيق في وعاء إعداد الطعام ثم أضف بقية المكونات باستثناء السوائل. ضع الغطاء ⑦ في مكانه. ثم اختر السرعة 6 وقم بتشغيل الجهاز.

أضف السوائل المطلوبة بسكها من خلال أنبوب التعبئة المتصل بالغطاء أثناء تشغيل المحرك.

عند استعمال الشفرة ⑨ في العجن، احذر إضافة مكونات معينة مثل الزبيب والقشور المحلاة واللوز، الخ. حيث لا يجب تقطيع مثل تلك المكونات، بل تصاف يدوياً بعد إفراغ وعاء إعداد الطعام من العجين.

## عجين الباستا

الكمية القصوى ٥٠٠ غرام من الطحين بالإضافة للمكونات الأخرى السرعة 6، ١٥ دقيقة

ضع الدقيق في وعاء إعداد الطعام ثم أضف بقية المكونات باستثناء السوائل. أضف السوائل المطلوبة بسكها من خلال أنبوب التعبئة المتصل بالغطاء أثناء تشغيل المحرك.

لا تصف أية سوائل بعد أن يتخذ العجين شكل الكرة، حيث لا يمكن عندئذ أن يتم امتصاص السوائل بشكل متساوي.

## الفطائر

الكمية القصوى ٥٠٠ غرام من الطحين بالإضافة للمكونات الأخرى السرعة 6، ١ دقيقة

ضع الدقيق في وعاء إعداد الطعام ثم أضف بقية المكونات. للحصول على أفضل النتائج يجب ألا يكون الزبد المستخدم شديد الصلابة ولا الطراوة. ضع الغطاء ⑦ وثبته في مكانه. قم باختيار السرعة 6 ثم تشغيل الجهاز.

توقف عن العجن بعد وقت قصير من اتخاذ العجين شكل الكرة، وإلا سيصبح عجين الفطائر مفرطاً في الطراوة.

صممت منتجاتنا لتتفق مع أعلى مستويات الجودة في الأداء والتصميم. نرجو أن تستمتعوا باستعمال هذا الجهاز الجديد من براون.

رجاء قراءة جميع الإرشادات جيداً قبل استعمال الجهاز لأول مرة.

## ملاحظات هامة

• رجاء الاحتراس لكون الشفرة ⑨ حادة للغاية، لذا يجب أن تحركهما فقط بواسطة المقبض. بعد الانتهاء من استعمال الجهاز، احرص دائماً على فصل الشفرة عن وعاء إعداد الطعام ⑥، وبعدها يمكنك إخراج الطعام الذي تم إعداده.

• تأكد قبل التشغيل من أن الفولتية لديك مطابقة لتلك المدونة على قاعدة الجهاز. يجب أن يتم توصيل الجهاز بالتيار المتردد فقط. احفظ الجهاز بعيداً عن أيدي الأطفال.

• صمم هذا الجهاز للاستعمال المنزلي في إعداد كميات الطعام المبينة فقط.

• لا يمكن وضع أي من أجزاء الجهاز داخل الميكروويف.

• لا تدع الجهاز يعمل بدون إشراف.

• أجهزة براون الكهربائية مطابقة لمواصفات الأمان المعتمدة. اعهد بالجهاز لأحد وكلاء خدمة وصيانة براون المعتمدين لأي إصلاح أو تغيير بالسلك الرئيسي، حيث يمكن أن تؤدي أية أخطاء في الإصلاح إلى تعريض المستخدم لمخاطر جسيمة.

• قبل حفظ الجهاز، يجب أن تطفئه وتفصله عن المصدر الكهربائي.

## المواصفات

• الفولتية/الوات: انظر لوحة الطراز على قاعدة الجهاز.  
• مدة التشغيل والسعة القصوى: انظر إرشادات إعداد الطعام.

## وصف الجهاز

يلبي جهاز كومي ماكس «CombiMax» من براون جميع متطلبات إعداد الطعام من عجن وخطوط ومزج وقرم وإعداد شرائح وتقطيع وبشر، وذلك بسهولة وسرعة.

① هيكل المحرك

② حجرة سلك توصيل الكهرباء

③ مفتاح تشغيل المحرك

(تشغيل = «1»، إطفاء = «off/0»)

④ وضعية النبض «pulse»

⑤ منظم السرعة المتغيرة (14-2)

⑥ وعاء إعداد الطعام (سعة ٢ لتر)

⑦ غطاء وعاء إعداد الطعام ⑥

⑧ حشاية عن من أنبوب التعبئة بالغطاء ⑦

## ملحقات وعاء إعداد الطعام ⑥

(لا تشمل التجهيزات القياسية لكل الطرازات على جميع الملحقات أدناه)

⑨ شفرة مع غطاء واقي

⑩ حامل الصفائح الإضافية

⑪ صفيحة إعداد الشرائح الرقيقة - a

⑫ صفيحة إعداد الشرائح الغليظة - b

⑬ صفيحة التقطيع الناعم - c

⑭ صفيحة التقطيع الخشن - d

⑮ صفيحة البشر - e

⑯ أداة إعداد البطاطس المقلية

⑰ خطاف بلاستيكي أو معدني للعجن

(وفقاً للطراز)

⑱ ملحق الخفق

ملاحظة: قبل استخدام جهاز إعداد الطعام للمرة الأولى، قم بتنظيف جميع الأجزاء وفقاً للإرشادات الواردة تحت عنوان «التنظيف».

## الوقاية من الحمل الزائد

لتلافي الأضرار الناجمة عن الحمل الزائد، تم تزويد هذا الجهاز بمفتاح أمان أوتوماتيكي يقوم بفصل التيار الكهربائي عند الضرورة. وفي حالة حدوث ذلك، يجب أن تعيد مفتاح تشغيل المحرك ③ للخلف إلى الوضعية «off/0» ثم تنتظر لمدة ١٥ دقيقة تقريباً حتى يبرد المحرك قبل أن تقوم بتشغيل الجهاز ثانية.

## وضعية النبض «pulse» ④

تفيد وضعية النبض في إجراء التطبيقات التالية على سبيل المثال:

- فرم الأطعمة الناعم والطرية مثل البيض أو البصل أو البقدونس.
- تحويل الطحين ببطء إلى عجين أو خليط، وذلك للاحتفاظ بقوام الكريما.
- إضافة البيض المخفوق أو الكريما إلى الأطعمة الأكثر صلابة.

يتم تشغيل وضعية النبض «pulse»

بالضغط على الزر الأزرق في مفتاح تشغيل المحرك ④ عندما يكون المفتاح في الوضعية «off/0».

قبل تشغيل وضعية النبض، يجب ضبط السرعة المطلوبة باستخدام منظم السرعة ⑤. وينطبق الجهاز عند ترك زر النيض ④.

## معدلات السرعة المقترحة لكل من الملحقات

قم بضبط نطاق السرعة باستخدام منظم السرعة المتغيرة ⑤. وينصح باختيار السرعة أولاً قبل تشغيل الجهاز، وذلك لكي يعمل بالسرعة المطلوبة منذ البداية.

الملحق معدل السرعة

خطاف العجن 6

الشفرة ⑨ 6-14

ملحق الخفق:

- بيض البيض 5

- الكريما 3

صفائح إعداد الشرائح

والبشر والتقطيع 2-8

أداة إعداد البطاطس المقلية 2-3

(يرجاء الرجوع إلى رسوم المنتج أيضاً)

## ميزة الأمان المضاعف

لا يمكن تشغيل الجهاز إلا إذا كان وعاء إعداد الطعام وغطاؤه مثبتين في الوضع الصحيح. وإذا تم فتح الغطاء أثناء التشغيل، فإن المحرك ينطفئ أوتوماتيكياً. وفي هذه الحالة يبقى مفتاح تشغيل

## Deutsch

### Garantie

Als Hersteller übernehmen wir für dieses Gerät – nach Wahl des Käufers zusätzlich zu den gesetzlichen Gewährleistungsansprüchen gegen den Verkäufer – eine Garantie von 2 Jahren ab Kaufdatum. Innerhalb dieser Garantiezeit beseitigen wir nach unserer Wahl durch Reparatur oder Austausch des Gerätes unentgeltlich alle Mängel, die auf Material- oder Herstellungsfehlern beruhen. Die Garantie kann in allen Ländern in Anspruch genommen werden, in denen dieses Braun Gerät von uns autorisiert verkauft wird.

Von der Garantie sind ausgenommen: Schäden durch unsachgemäßen Gebrauch, normaler Verschleiß und Verbrauch sowie Mängel, die den Wert oder die Gebrauchstauglichkeit des Gerätes nur unerheblich beeinflussen. Bei Eingriffen durch nicht von uns autorisierte Braun Kundendienstpartner sowie bei Verwendung anderer als Original Braun Ersatzteile erlischt die Garantie.

Im Garantiefall senden Sie das Gerät mit Kaufbeleg bitte an einen autorisierten Braun Kundendienstpartner. Die Anschrift für Deutschland können Sie kostenlos unter 00800/27 28 64 63 erfragen.

## English

### Guarantee

We grant 2 years guarantee on the product commencing on the date of purchase. Within the guarantee period we will eliminate, free of charge, any defects in the appliance resulting from faults in materials or workmanship, either by repairing or replacing the complete appliance as we may choose. This guarantee extends to every country where this appliance is supplied by Braun or its appointed distributor.

This guarantee does not cover: damage due to improper use, normal wear or use as well as defects that have a negligible effect on the value or operation of the appliance. The guarantee becomes void if repairs are undertaken by unauthorised persons and if original Braun parts are not used.

To obtain service within the guarantee period, hand in or send the complete appliance with your sales receipt to an authorised Braun Customer Service Centre.

### For UK only:

This guarantee in no way affects your rights under statutory law.

## Français

### Garantie

Nous accordons une garantie de 2 ans sur ce produit, à partir de la date d'achat.

Pendant la durée de la garantie, Braun prendra gratuitement à sa charge la réparation des vices de fabrication ou de matière en se réservant le droit de décider si certaines pièces doivent être réparées ou si l'appareil lui-même doit être échangé.

Cette garantie s'étend à tous les pays où cet appareil est commercialisé par Braun ou son distributeur exclusif.

Cette garantie ne couvre pas : les dommages occasionnés par une utilisation inadéquate et l'usure normale. Cette garantie devient caduque si des réparations ont été effectuées par des personnes non agréées par Braun et si des pièces de rechange ne provenant pas de Braun ont été utilisées.

Pour toute réclamation intervenant pendant la période de garantie, retournez ou rapportez l'appareil ainsi que l'attestation de garantie à votre revendeur ou à un Centre Service Agréé Braun.

Appelez au 08.10.30.97.80 (ou se référez à <http://www.braun.com/global/contact/servicepartners/europe.country.html>) pour connaître le Centre Service Agréé Braun le plus proche de chez vous.

Clause spéciale pour la France  
Outre la garantie contractuelle exposée ci-dessus, nos clients bénéficient de la garantie légale des vices cachés prévue aux articles 1641 et suivants du Code civil.

## Español

### Garantía

Braun concede a este producto 2 años de garantía a partir de la fecha de compra. Dentro del periodo de garantía, subsanaremos, sin cargo alguno, cualquier defecto del aparato imputable tanto a los materiales como a la fabricación, ya sea reparando, sustituyendo piezas, o facilitando un aparato nuevo según nuestro criterio.

La garantía no ampara averías por uso indebido, funcionamiento a distinto voltaje del indicado, conexión a un enchufe inadecuado, rotura, desgaste normal por el uso que causen defectos o una disminución en el valor o funcionamiento del producto. La garantía perderá su efecto en caso de ser efectuadas reparaciones por personas no autorizadas, o si no son utilizados recambios originales de Braun.

La garantía solamente tendrá validez si la fecha de compra es confirmada mediante la factura o el albarán de compra correspondiente.

Esta garantía tiene validez en todos los países donde este producto sea distribuido por Braun o por un distribuidor asignado por Braun.

En caso de reclamación bajo esta garantía, diríjase al Servicio de Asistencia Técnica de Braun más cercano.

### Solo para España

Servicio al consumidor: Para localizar a su Servicio Braun más cercano o en el caso de que tenga Vd. alguna duda referente al funcionamiento de este producto, le rogamos contacte con el teléfono de este servicio 901 11 61 84.

## Português

### Garantia

Os nossos produtos dispõem de uma garantia de 2 anos a partir da data de compra. Qualquer defeito do aparelho imputável, quer aos materiais, quer ao fabrico, que torne necessário reparar, substituir peças ou trocar de aparelho dentro de período de garantia não terá custos adicionais,

A garantia não cobre avarias por utilização indevida, funcionamento a voltagem diferente da indicada, ligação a uma tomada de corrente eléctrica incorrecta, ruptura, desgaste normal por utilização que causem defeitos ou diminuição da qualidade de funcionamento do produto.

A garantia perderá o seu efeito no caso de serem efectuadas reparações por pessoas não autorizadas ou se não forem utilizados acessórios originais Braun.

A garantia só é válida se a data de compra for confirmada pela apresentação da factura ou documento de compra correspondente.

Esta garantia é válida para todos os países onde este produto seja distribuído pela Braun ou por um distribuidor Braun autorizado.

No caso de reclamação ao abrigo de garantia, dirija-se ao Serviço de Assistência Técnica Oficial Braun mais próximo.

### Só para Portugal

Apoio ao consumidor: Para localizar o seu Serviço Braun mais próximo, no caso de surgir alguma dúvida relativamente ao funcionamento deste produto, contacte-nos por favor pelo telefone 808 20 00 33.

## Italiano

### Garanzia

Braun fornisce una garanzia valevole per la durata di 2 anni dalla data di acquisto. Nel periodo di garanzia verranno eliminati, gratuitamente, i guasti dell'apparecchio conseguenti a difetti di fabbrica o di materiali, sia riparando il prodotto sia sostituendo, se necessario, l'intero apparecchio.

Tale garanzia non copre: danni derivanti dall'uso improprio del prodotto, la normale usura conseguente al funzionamento dello stesso, i difetti che hanno un effetto trascurabile sul valore o sul funzionamento dell'apparecchio. La garanzia decade se vengono effettuate riparazioni da soggetti non autorizzati o con parti non originali Braun.

Per accedere al servizio durante il periodo di garanzia, è necessario consegnare o far pervenire il prodotto integro, insieme allo scontrino di acquisto, ad un centro di assistenza autorizzato Braun.

Contattare il numero 02/6678623 per avere informazioni sul Centro di assistenza autorizzato Braun più vicino.

## Nederlands

### Garantie

Op dit produkt verlenen wij een garantie van 2 jaar geldend vanaf datum van aankoop. Binnen de garantieperiode zullen eventuele fabricagefouten en/of materiaalfouten gratis door ons worden verholpen, hetzij door reparatie, vervanging van onderdelen of omruilen van het apparaat.

Deze garantie is van toepassing in elk land waar dit apparaat wordt geleverd door Braun of een officieel aangestelde vertegenwoordiger van Braun.

Beschadiging ten gevolge van onoordeelkundig gebruik, normale slijtage en gebreken die de werking of waarde van het apparaat niet noemenswaardig beïnvloeden vallen niet onder de garantie. De garantie vervalt bij reparatie door niet door ons erkende service-afdelingen en/of gebruik van niet originele Braun onderdelen.

Om gebruik te maken van onze service binnen de garantieperiode, dient u het complete apparaat met uw aankoopbewijs af te geven of op te sturen naar een geautoriseerd Braun Customer Service Centre.

Bel 0 800 44 55 388 voor een Braun Customer Service Centre bij u in de buurt.

## Dansk

### Garanti

Braun yder 2 års garanti på dette produkt gældende fra købsdatoen. Inden for garantiperioden vil Braun for egen regning afhjælpe fabrikations- og materialefejl efter vort skøn gennem reparation eller ombygning af apparatet. Denne garanti gælder i alle lande, hvor Braun er repræsenteret.

Denne garanti dækker ikke skader opstået ved fejlbetjening, normalt slid eller fejl som har ringe effekt på værdien

eller funktionsdygtigheden af apparatet. Garantien bortfalder ved reparationer udført af andre end de af Braun anviste reparatører og hvor originale Braun reservedele ikke er anvendt.

Ved service inden for garantiperioden afleveres eller indsendes hele apparatet sammen med købsbevis til et autoriseret Braun Service Center.

Ring 7015 0013 for oplysning om nærmeste Braun Service Center.

## Norsk

### Garanti

Vi gir 2 års garanti på produktet gjeldende fra kjøpsdato. I garantitiden vil vi gratis rette eventuelle fabrikasjons- eller materialfeil, enten ved reparasjon eller om vi finner det hensiktsmessig å bytte hele produktet. Denne garanti er gyldig i alle land der Braun eller Brauns distributør selger produktet.

Denne garanti dekker ikke: skader på grunn av feil bruk, normal slitasje eller skader som har ubetydelig effekt på produktets verdi og virkemåte. Garantien bortfaller dersom reparasjoner utføres av ikke autorisert person eller hvis andre enn originale Braun reservedeler benyttes.

For service i garantitiden skal hele produktet leveres eller sendes sammen med kopi av kjøpskvittering til nærmeste autoriserte Braun Serviceverksted.

Ring 22 63 00 93 for å bli henvist til nærmeste autoriserte Braun Serviceverksted.

NB

For varer kjøpt i Norge har kunden garanti i henhold til NEL's Leveringsbetingelser.

## Svenska

### Garanti

Vi garanterar denna produkt för två år från och med inköpsdatum. Under garantitiden kommer vi utan kostnad, att avhjälpa alla brister i apparaten som är hänförliga till fel i material eller utförande, genom att antingen reparera eller byta ut hela apparaten efter eget gottfinnande. Denna garanti gäller i alla länder där denna apparat levereras av Braun eller deras auktoriserade återförsäljare.

Garantin gäller ej: skada på grund av felaktig användning eller normalt slitage, liksom brister som har en försumbar inverkan på apparatens värde eller funktion. Garantin upphör att gälla om reparationer utförs av icke behörig person eller om Brauns originaldelar inte används.

För att erhålla service under garantitiden skall den kompletta apparaten lämnas in tillsammans med inköpskvittot, till ett auktoriserat Braun verkstad.

Ring 020-21 33 21 för information om närmaste Braun verkstad.

## Suomi

### Takuu

Tälle tuotteelle myönnämme 2 vuoden takuun ostopäivästä lukien Suomessa voimassa olevien alan takuuehtojen TE90 mukaan. Takuuajana korvataan veloituksetta kaikki viat, jotka aiheutuvat materiaali- tai valmistusvirheestä. Korvaus tapahtuu harkintamme mukaan korjaamalla, vaihtamalla viallinen osa tai vaihtamalla koko laite uuteen. Takuu on voimassa kaikkialla maailmassa sillä edellytyksellä, että laitetta myydään ko. maassa Brauin tai virallisen maahantuojan toimesta.

Takuun piiriin eivät kuulu seuraavat viat: viat, jotka johtuvat virheellisestä käytöstä, normaalista kulumisesta tai viat, jolla on vähäinen merkitys laitteen arvoon tai toimintaan. Takuun voimassaolo lakkaa, jos laitetta korjataan muualla kuin valtuutetussa Braun-huoltoilikkeessä tai jos laitteessa käytetään muita kuin alkuperäisiä varaosia.

Yksilöity ostokuitti riittää takuun voimassaolon osoittamiseksi.

Lisätietoa takuuseen liittyvistä asioista saa asiakaspalvelukeskuksestamme numerosta 020-377 877.

## Polski

### Warunki gwarancji

1. Procter and Gamble DS Polska sp. z.o.o. gwarantuje sprawne działanie sprzętu w okresie 24 miesięcy od daty jego wydania Kupującym. Ujawnione w tym okresie wady będą usuwane bezpłatnie, przez wymieniony przez firmę Procter and Gamble DS Polska sp. z.o.o. autoryzowany punkt serwisowy, w terminie 14 dni od daty dostarczenia sprzętu do autoryzowanego punktu serwisowego.
2. Kupujący może wysłać sprzęt do naprawy do najbliższej znajdującego się autoryzowanego punktu serwisowego wymienionego przez firmę Procter and Gamble DS Polska sp. z.o.o. lub skorzystać z pośrednictwa sklepu, w którym dokonał zakupu sprzętu. W takim wypadku termin naprawy ulegnie wydłużeniu o czas niezbędny do dostarczenia i odbioru sprzętu.
3. Kupujący powinien dostarczyć sprzęt w oryginalnym opakowaniu fabrycznym dodatkowo zabezpieczonym przed uszkodzeniem. Uszkodzenia

- spowodowane niedostatecznym zabezpieczeniem sprzętu nie podlegają naprawom gwarancyjnym.
4. Niniejsza gwarancja jest ważna z dokumentem zakupu i obowiązuje na terytorium Rzeczypospolitej Polskiej.
  5. Okres gwarancji przedłuża się o czas od zgłoszenia wady lub uszkodzenia do naprawy sprzętu.
  6. Naprawa gwarancyjna nie obejmuje czynności przewidzianych w instrukcji, do wykonania których Kupujący zobowiązany jest we własnym zakresie i na własny koszt.
  7. Ewentualne oczyszczenie sprzętu dokonywane jest na koszt Kupującego według cennika danego autoryzowanego punktu serwisowego i nie będzie traktowane jako naprawa gwarancyjna.
  8. Gwarancją nie są objęte:
    - a) mechaniczne uszkodzenia sprzętu spowodowane w czasie jego użytkowania lub w czasie dostarczania sprzętu do naprawy;
    - b) uszkodzenia i wady wynikłe na skutek:
      - używania sprzętu do celów innych niż osobisty użytek;
      - niewłaściwego lub niezgodnego z instrukcją użytkowania, konserwacji, przechowywania lub instalacji;
      - używania niewłaściwych materiałów eksploatacyjnych;
      - napraw dokonywanych przez nieuprawnione osoby;
      - stwierdzenie faktu takiej naprawy lub samowolnego otwarcia sprzętu powoduje utratę gwarancji;
      - przeróbek, zmian konstrukcyjnych lub używania do napraw nieoryginalnych części zamiennych firmy Braun;
    - c) części szklane, żarówki oświetlenia;
    - d) ostrza i folie do golarek oraz materiały eksploatacyjne.
  9. Bez nazwy i modelu sprzętu, daty jego zakupu potwierdzonej pieczętką i podpisem sprzedawcy karta gwarancyjna jest nieważna.
  10. Niniejsza gwarancja na sprzedany towar konsumpcyjny nie wyłącza, nie ogranicza ani nie zawiesza uprawnień Kupującego wynikających z niezgodności towaru z umową.

## Ελληνικά

### Εγγύηση

Παραχωρούμε δύο χρόνια εγγύηση, στο προϊόν, ξεκινώντας από την ημερομηνία αγοράς. Μέσα στην περίοδο εγγύησης καλύπτουμε, χωρίς χρέωση, οποιαδήποτε ελάττωμα προερχόμενο από κακή κατασκευή ή κακής ποιότητας υλικό, είτε επισκευάζοντας είτε αντικαθιστώντας ολόκληρη τη συσκευή σύμφωνα με την κρίση μας. Αυτή η εγγύηση ισχύει σε όλες τις χώρες που πωλούνται τα προϊόντα Braun.

Η εγγύηση δεν καλύπτει: καταστροφή από κακή χρήση, φυσιολογική φθορά ή ελαττώματα λόγω αμέλειας του χρήστη. Η εγγύηση ακυρώνεται αν έχουν γίνει επισκευές από μη εξουσιοδοτημένα άτομα ή δεν έχουν χρησιμοποιηθεί γνήσια ανταλλακτικά Braun.

Για να επιτύχετε σέρβις μέσα στην περίοδο της εγγύησης, παραδώστε ή στείλτε την συσκευή με την απόδειξη αγοράς σε ένα Εξουσιοδοτημένο Κατάστημα Σέρβις της Braun.

Καλέστε στο 01-9478700 για να πληροφορηθείτε για το πλησιέστερο Εξουσιοδοτημένο Κατάστημα Σέρβις της Braun.

## Русский

Гарантийные обязательства фирмы BRAUN  
 Для всех изделий мы даем гарантию на два года, начиная с момента приобретения изделия.  
 В течение гарантийного периода мы бесплатно устраним путем ремонта, замены деталей или замены всего изделия любые заводские дефекты, вызванные недостаточным качеством материалов или сборки.  
 В случае невозможности ремонта в гарантийный период изделие может быть заменено на новое или аналогичное в соответствии с Законом о защите прав потребителей. Гарантия обретает силу только если дата покупки подтверждается печатью и подписью дилера (магазина) на последней странице оригинальной инструкции по эксплуатации BRAUN, которая является гарантийным талоном. Эта гарантия действительна в любой стране в которую это изделие поставляется фирмой BRAUN или назначенным дистрибьютором и где никакие ограничения по импорту или другие правовые положения не препятствуют предоставлению гарантийного обслуживания. Осуществление гарантийного обслуживания не влияет на дату истечения срока гарантии. Гарантия на замененные части истекает в момент истечения гарантии на данное изделие.  
 Гарантия не покрывает повреждения, вызванные неправильным использованием (см. также список ниже) нормальный износ бритвенных сеток и ножей, дефекты, оказывающие незначительный эффект на качество работы прибора. Эта гарантия теряет силу если ремонт производился не уполномоченным на то лицом и если использованы не оригинальные детали фирмы BRAUN.  
 В случае предъявления рекламации по условиям данной гарантии, передайте изделие целиком вместе с гарантийным талоном в любой из центров сервисного обслуживания фирмы BRAUN.

Все другие требования, включая требования возмещения убытков, исключаются, если наша ответственность не установлена в законном порядке. Рекламации, связанные с коммерческим контрактом с продавцом не попадают под эту гарантию.

В соответствии с законом РФ № 2300-1 от 7.02.1992 г. «О защите прав потребителей» и принятым дополнением к закону РФ от 9.01.1996 г. «О внесении изменений» и дополнений в закон «О защите прав потребителей» и «Кодекс РСФСР об административных правонарушениях», фирма BRAUN устанавливает срок службы на свои изделия равным двум годам с момента приобретения или с момента производства, если дату продажи установить невозможно. Изделия фирмы BRAUN изготовлены в соответствии с высокими требованиями европейского качества. При бережном использовании и при соблюдении правил по эксплуатации, приобретенное Вами изделие фирмы BRAUN, может иметь значительно больший срок службы, чем срок установленный в соответствии с Российским законом.

Случаи, на которые гарантия не распространяется:

- дефекты, вызванные форс-мажорными обстоятельствами;
- использование в профессиональных целях;
- нарушение требований инструкции по эксплуатации;
- неправильная установка напряжения питающей сети (если это требуется);
- внесение технических изменений;
- механические повреждения;
- повреждения по вине животных, грызунов и насекомых (в том числе случаи нахождения грызунов и насекомых внутри приборов);
- для приборов, работающих от батареек, – работа с неподходящими или истощенными батарейками, любые повреждения, вызванные истощенными или текущими батарейками (советуем пользоваться только предохраненными от вытекания батарейками);
- для бритв – смятая или порванная сетка.

Внимание! Оригинальный Гарантийный Талон подлежит изъятию при обращении в сервисный центр для гарантийного ремонта. После проведения ремонта Гарантийным Талоном будет являться заполненный оригинал Листа выполнения ремонта со штампом сервисного центра и подписанный потребителем по получении изделия из ремонта. Требуется предоставления даты возврата из ремонта, срок гарантии продлевается на время нахождения изделия в сервисном центре.

В случае возникновения сложностей с выполнением гарантийного или послегарантийного обслуживания просьба сообщать об этом в Информационную Службу Сервиса фирмы BRAUN по телефону + 7 495 258 62 70.

## Українська

Гарантійні зобов'язання фірми Braun  
Для всіх виробів ми даємо гарантію на два роки, починаючи з моменту придбання виробу.

Протягом гарантійного періоду ми безплатно усуваємо шляхом ремонту, заміни деталей або заміни всього виробу будь-які заводські дефекти, викликані недостатньою якістю матеріалів або складання.

У випадку неможливості ремонту в гарантійний період виріб може бути замінений на новий або аналогічний відповідно до Закону про захист прав споживачів.

Гарантія набуває сили лише, якщо дата купівлі підтверджується печаткою та підписом дилера (магазину) на оригінальному гарантійному талоні Braun або на останній сторінці оригінальної інструкції з експлуатації Braun, яка також може бути гарантійним талоном.

Ця гарантія дійсна у будь-якій країні, в яку цей виріб поставляється фірмою Braun або призначеним дистриб'ютером, та де жодні обмеження з імпорту або інші правові положення не перешкоджають наданню гарантійного обслуговування.

Здійснення гарантійного обслуговування не впливає на дату закінчення терміну гарантії. Гарантія на замінені частини закінчується в момент закінчення гарантії на даний виріб.

Гарантія не покриває пошкодження, викликані невірним використанням (див. також перелік нижче) нормальний знос сіток та ножів для гоління, дефекти, що незначним чином впливають на якість роботи приладу. Ця гарантія втрачає силу, якщо ремонт здійснюється не вповноваженою для цього особою та, якщо використовуються не оригінальні деталі фірми Braun.

У випадку пред'явлення рекламаций за умовами даної гарантії, передайте виріб у комплекті разом з гарантійним талоном у будь-який із центрів сервісного обслуговування фірми Braun.

Всі інші вимоги, разом з вимогами відшкодування збитків, не дійсні, якщо наша відповідальність не встановлена законним чином.

Випадки, на які не розповсюджується гарантія:

- дефекти, викликані форс-мажорними обставинами;
- використання з професійною метою;

- порушення вимог інструкції з експлуатації;
- невірне встановлення напруги мережі живлення (якщо це вимагається);
- здійснення технічних змін;
- механічні пошкодження;
- для приладів, що працюють на батарейках – робота з невідповідними або спрацьованими батарейками, будь-які пошкодження, викликані спрацьованими або підтікаючими батарейками;
- для бритв – зім'ята або порвана сітка.

У випадку виникнення складнощів з виконанням гарантійного або післягарантійного обслуговування прохання звертатись до сервісного центру фірми Braun в Україні.