da

Tak for dit køb af dampstrygejernet TDA46 fra Bosch. Dette strygejern er udviklet i overensstemmelse med økologiske kriterier i forbindelse med miljørigtighed fra analyse af hele dets livscyklus, fra materialevalg med henblik på senere genbrug, hvor muligheder for forbedringer evalueres og fra en teknisk, økonomisk og miljømæssig synsvinkel.
Apparatet er udelukkende udviklet til brug i hjemmet og må ikke anvendes til industrielle formål.
Læs brugsanvisningen til apparatet omhyggeligt, og opbevar den for fremtidig opslag.

Generelle sikkerhedsadvarsler

⚠ ***Fare for elektrisk stød eller brand!***
Apparatet er udstyret med et EU-Schuko-stik (sikkerhedsstik). For at sikre korrekt jordforbindelse i stikkontakter i Danmark skal apparatet tilsluttes med en egnet stik-adapter. Denne adapter (tilladt til maks. 13 ampere) kan bestilles via kundeservice (reservedel nr. 616581).
Apparatet skal tilsluttes en elektricitetsforsyning, der er i overensstemmelse med oplysningerne på mærkepladen.
Tilslut aldrig apparatet strømforsyningen, hvis ledningen eller apparatet udviser synlige tegn på skader.
Apparatet skal tilsluttes et jordstik. Hvis det absolut er nødvendigt at bruge en forlængerledning, skal du kontrollere, at den passer til 16A eller mere og har et jordstik.
For at undgå at der under ugunstige strømforhold kan opstå fænomener som transiente spændingsfald eller styrkeudsving anbefales det, at strygejernet tilsluttes et strømforsyningssystem med en maksimal impedans på 0,27 Ω. Om nødvendigt kan brugeren spørge det offentlige forsyningsselskab om systemimpedansen ved grænsefladepunktet.
Hold apparatet uden for børns rækkevidde.
Apparatet er ikke beregnet til at blive brugt af personer (inklusive børn) med nedsatte fysiske, sansemæssige eller psykiske funktioner eller som mangler erfaring eller viden, med mindre de har modtaget vejledning om brug.
Børn skal overvåges for at sikre, at de ikke leger med apparatet.
Apparatet skal anvendes og placeres på en stabil overflade.
Når det er placeret i en holder eller støtteanordning, skal du sørge for, at dennes overflade er stabil.
Strygejernet bør ikke anvendes, hvis der er synlige tegn på skader eller hvis det lækker vand. I så fald skal strygejernet kontrolleres af en autoriseret tekniker fra vores tekniske servicecenter, før det kan bruges igen.
Tag stikket ud af stikkontakten, før du fylder apparatet med vand eller hælder overskydende vand ud efter brug.
Nedsænk aldrig strygejernet i vand eller andre væsker.
Apparatet må aldrig anbringes under en vandhane i forbindelse med påfyldning af vand.
Udsæt ikke apparatet for vejrforhold (regn, sol, frost osv.)
Det elektriske stik må ikke udtages af stikkontakten ved at trække i ledningen.
Afbryd apparatet fra strømforsyningen efter brug, eller hvis der er mistanke om fejl.
For at undgå farlige situationer skal enhver form for reparation, som apparatet måtte have brug for som f.eks. udskiftning af en beskadiget ledning, udføres af kvalificeret personale fra en autoriseret, teknisk serviceafdeling.
Afbryd strygejernet fra strømforsyningen, hvis du bliver nødt til at gå fra det i en periode.

Vigtige advarsler

Lad ikke strømledningen komme i kontakt med bundpladen, når den er varm.
Opbevar strygejernet i lodret position.
Brug ikke kalkfjernere (med mindre det angives af Bosch), da de kan beskadige apparatet.
Brug aldrig slibende produkter til rengøring af bundpladen eller andre dele af apparatet. For at holde bundpladen glat skal du undgå, at den kommer i kontakt med metalliske objekter. Brug aldrig skuremidler eller kemiske produkter til at rengøre bundpladen med.

Før strygejernet bruges første gang

Før strygejernet tilsluttes, skal du fylde beholderen med vand fra vandhanen og indstille temperaturen til "max"
Tilslut apparatet strømforsyningen. Når dampstrygejernet har nået den ønskede temperatur (styrelys slukkes), kan du starte dampning ved at indstille dampregulatoren til "maksimal damp' og trykke gentagne gange på knappen
Når du bruger dampfunktionen første gang, bør du ikke anvende den på tøjet, da der stadig kan findes snavs i damphovedet.
Når det tændes første gang, kan det nye strygejern udsende en smule røg foruden partikler gennem bundpladen, hvilket er normalt, og det vil ikke ske efterfølgende.

Sådan bruges strygejernet

Kontroller den anbefalede temperatur for tøjet på mærkningen. Hvis du ikke ved, hvilken slags tekstil et stykke tøj er lavet af, kan du fastlægge den korrekte strygetemperatur ved at stryge en del, der ikke er synlig, når du bruger eller bærer tøjstykket.
Begynd med at stryge tekstiler, der kræver den laveste strygetemperatur som f.eks.syntetiske stoffer.
Silke, uld eller syntetiske materialer. Stryg stoffets bagside for at undgå skinnende pletter. Undgå spryafunktionen, så der ikke kommer stænkpletter.

•	Syntetisk
••	Silke – Uld
•••	Bomuld – Linned

Fyldning af vandbeholder

ⓘ ***Indstil dampregulatoren til positionen og afbryd strygejernet fra strømforsyningen!***
Brug kun rent vand fra vandhanen uden at blande noget i det. Tilføjelse af andre væsker som f.eks. parfume vil beskadige apparatet.
Skader, som skyldes brug af ovenstående produkter, er ikke omfattet af garantien.
Brug ikke kondensvand fra tørretumblere, airconditionanlæg eller lignende. Apparatet er udviklet til at bruge normalt vand fra vandhanen.
Hvis du vil optimere dampfunktionen, kan du blande vandet fra vandhanen med destilleret vand i forholdet 1:1. Hvis vandet i dit område er meget hårdt, kan du blande det med destilleret vand i forholdet 1:2.
Påfyld adrig over mærket "max".

Kom godt i gang (1)
Fjern eventuelle mærkater eller beskyttelsesdæksler fra bundpladen.

Strygning uden damp (2)

Strygning med damp (3)
Kun når temperaturdrejeskiven er placeret i områder med dampsymbolet.

Spray (4)
Brug ikke spryfunktionen på silke.

Dampstråler (5)
Indstil mindst temperaturdrejeskiven til positionen "•••'
Interval mellem dampstråler bør være 5 sekunder.

Lodret damp (6)
Stryg ikke tøj, mens du har det på!
Ret aldrig dampen mod personer eller dyr!
Interval mellem dampstråler bør være 5 sekunder.
Vent 10 sekunder efter hver cyklus med 4 dampninger.

Fiordelt afkalkningssystem (7)
Afhængigt af model er denne serie udstyret med afkalkningssystemet "AntiCalc" (=komponent 1 + 2 + 3).
1. self-clean
Hver gang du bruger dampregulatoren, renser systemet "self-clean' mekanismen for kedelstensafleiringer.
2. calc'n clean
Funktionen "calc'n clean" hjælper med at fjerne kedelstenspartikler fra dampkammeret. Brug denne funktion ca. hver anden uge, hvis vandet i dit område er meget hårdt.
Fyld vandbeholderen, indstil temperaturdrejeskiven til positionen "max', og tilslut strygejernet.
Efter den nødvendige opvarmningsperiode skal du afbryde strygejernet og holde det hen over en vask. Anbring dampregulatoren i positionen "calc'n clean", og lad den forblive i denne position. Ryst strygejernet forsigtigt. Kogende vand og damp med eventuelle aflejringer og kedelsten vil komme ud. Når strygejernet ophører med at dryppe, skal du anbringe dampregulatoren i positionen "varm". Varm strygejernet op igen for at opnå en bedre afkalkning, hvor du skal trykke på dampudløseren nogle gange med korte intervaller. Vent derefter på, at resten af vandet fordamper
Hvis spidsen af dampregulatoren er tilstoppet, skal du fjerne eventuelle aflejringer fra spidsen med eddike og skylle den med rent vand.
3. anti-calc
Patronen "anti-cal" er udviklet til at nedsætte opbygningen af kedelsten, der dannes under strygning, hvilket hjælper med at forlænge strygejernets levetid. Imidlertid kan antikedelstenspatronen ikke fjerne al den kedelsten, der opbygges naturligt med tiden.

Automatisk sikkerhedsafbrydelse. "Secure" (8)
(Afhængigt af model)
Den automatiske afbryderfunktion "Secure" slukker strygejernet, når det ikke bruges, hvilket forøger sikkerheden og sparer energi.

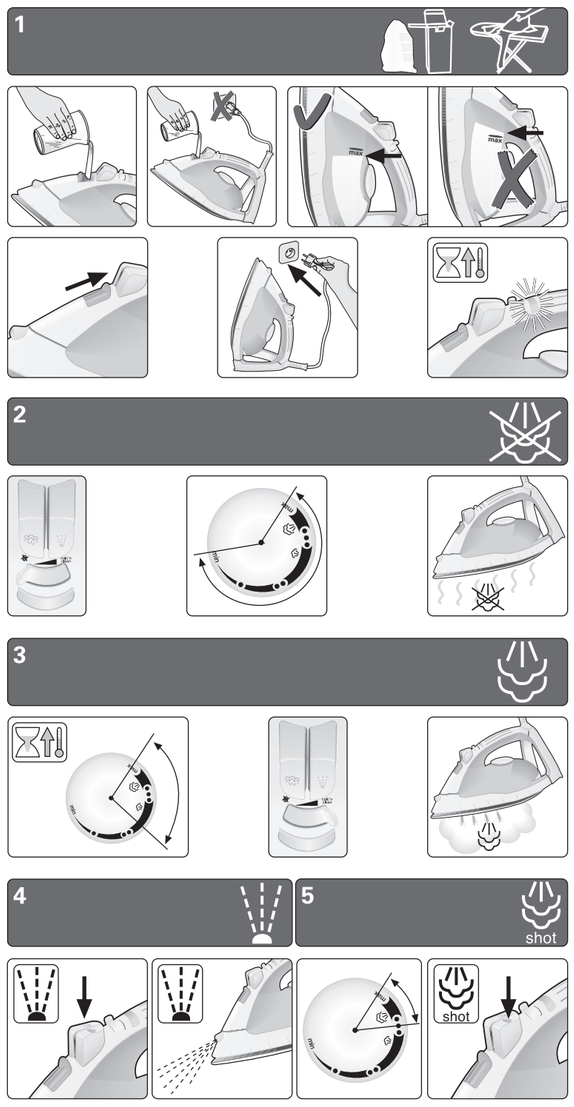

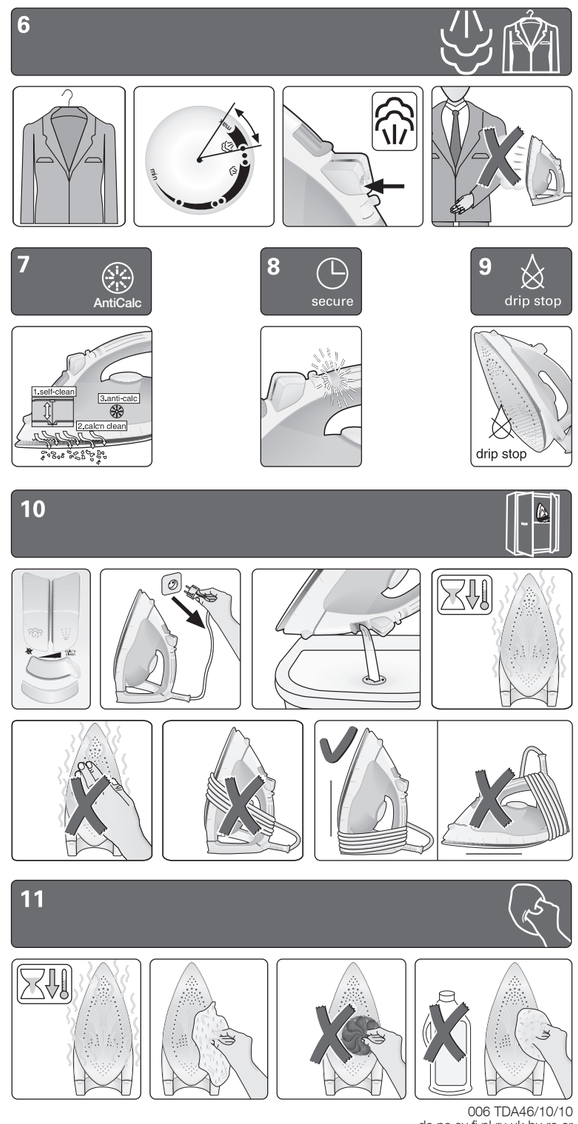

006 TDA46/10/10
da,no,sv,fi,pl,ru,uk,hu,ro,ar

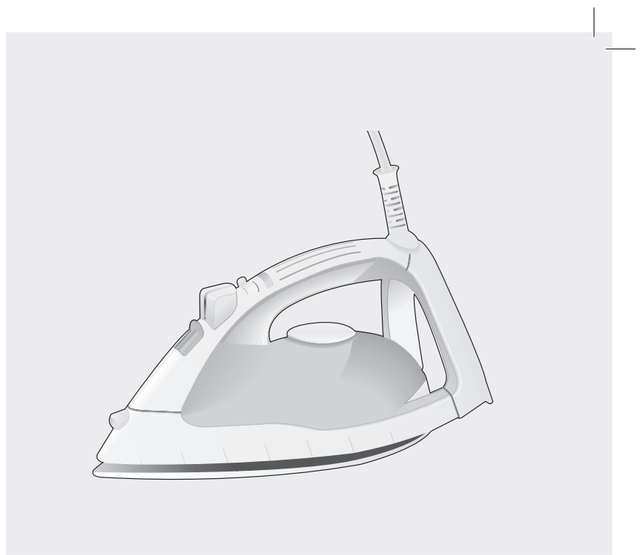

TDA 46..
sensixx B3

BOSCH

da **Brugsanvisning**
no **Bruksanvisning**
sv **Bruksanvisning**
fi **Käyttöohjeet**
pl **Instrukcja obsługi**
ru **Инструкции по эксплуатации**
uk **Інструкція з використання**
hu **Használati utasítások**
ro **Instructioni de folosire**
ar **إرشادات التشغيل**

M-2

Direkte efter tilslutning af strygejernet skal du i løbet af et par minutter lade det opnå den valgte temperatur.
Hvis strygejernet herefter ikke bevæges i 8 minutter, mens det står i lodret position eller i 30 sekunder, mens det står på bundpladen, så vil sikkerhedskredsløbet automatisk afbryde apparatet, og styrelyset vil begynde at blinke.
For at genstilslutte strygejernet skal du blot bevæge det lidt.

Anti-drypsystem (9)
(Afhængigt af model)
Hvis temperaturen er indstillet for lavt, afbrydes dampen automatisk for at undgå drypning.

Opbevaring (10)
Anbring dampregulatoren i positionen

Rengøring (11)

Tekstilbeskyttende sål til bundplade / tæppe
(afhængigt af model)
Tekstilbeskyttelsen bruges til dampstrygning af sarte stoffer ved maksimumstemperatur uden at beskadige dem.
Brug af beskyttelsen overflødiggør også brug af en klud til at forhindre skinnen på mørke materialer.
Det anbefales først at stryge et lille indvendigt stykke af stoffet for at se, om det er velegnet.
Når du vil sætte tekstilbeskyttelsen på strygejernet, skal du sætte spidsen af strygejernet ind i enden af tekstilbeskyttelsen og trykke den bageste del af beskyttelsen opad, indtil du hører et klik. Når du vil aftage tekstilbeskyttelsen, skal du trække ned i clipsen i enden og fjerne strygejernet.

Løsninger på små problemer

Problem	Sandsynlig årsag	Løsning
Strygejernet opvarmes ikke.	1. Temperaturdrejeskive i meget lav position. 2. Ingen strømforsyning.	1. Drej til en højere position. 2. Kontroller med et andet apparat, eller slut strygejernet til en anden stikkontakt.
Styrelyset tændes ikke.	1. Strygejernet køler ned. 2. Strygejernet opvarmes ikke.	1. Vent, indtil opvarmningscyklussen er afsluttet. 2. Se foregående afsnit.
Tøjet har en tendens til klæbe.	1. Temperaturen er for høj.	1. Drej temperaturskiven til en lavere temperatur.
Der kommer vand ud sammen med dampen.	1. Temperaturregulator i meget lav position. 2. Dampregulator i meget høj position med lav temperatur.	1. Drej temperaturregulatoren til en højere position, og vent på, at strygejernet er afkølet.
Der kommer ikke damp ud.	1. Dampregulator i lukket position 2. Intet vand i beholderen. 3. Temperaturen er for lav. Antidryp-systemet er ikke aktiveret	1. Drej dampregulatoren til en åben position. 2. Fyld beholderen. 3. Forøg temperaturen, hvis stoffet tillader det.
Spray virker ikke.	1. Intet vand i beholderen. 2. Blokeret mekanisme.	1. Fyld beholderen. 2. Kontakt teknisk service.
Bundpladen drypper.	1. Dampregulatoren er ikke lukket korrekt.	1. Sørg for at anbringe dampregulatoren i positionen . Glem ikke at tømme vandbeholderen efter brug.
Der kommer røg ud, når strygejernet tilsluttes første gang.	1. Smør nogle af de indvendige dele.	1. Dette er normalt og ophører i løbet af få minutter.

Du kan hente vejledningen under Bosch' lokale hjemmesider.

no

Takk for at du valgte et TDA46 dampstrykejern fra Bosch.
Dette strykejernet har blitt utformet i henhold til økologiske kriterier relaterte til bærekraftig utvikling; ved å analysere hele livssyklusen fra valg av materialer til senere gjenbruk eller resirkulering; og evaluere forbedringsmulighetene fra et teknisk, økonomisk og miljømessig standpunkt.
Dette apparatet har kun blitt utformet for husholdningsbruk og må ikke brukes til industriformål.
Les nøye gjennom bruksanvisningen til apparatet og oppbevar den på et sikkert sted for fremtidig referanse.

Generelle sikkerhetsadvarsler

⚠ ***Fare for elektrisk støt eller brann!***
Dette apparatet må tilkoples og brukes i henhold til informasjonen som står på merkeplaten.
Sett aldri i støpselet hvis kabelen eller selve apparatet er synlig skadet.
Dette apparatet må kobles til en jordet stikkontakt. Hvis det er absolutt nødvendig å bruke en skjøteledning, sørg for at den er egnet til 16A eller mer og at den har et støpsel med jordforbindelse.
For å unngå at, under uheldige forhold, fenomener som transiente spenningsfall eller fluktuasjoner forekommer, anbefaler vi at strykejernet er koplet til et strømnett med en impedans på maksimum 0,27 Ω.
Om nødvendig, kan brukeren spørre strømleverandøren om hvor stor impedansen er ved koplingspunktet.
Hold apparatet utenfor barns rekkevidde.

Tips til hjælpe dig med at spare energi

Damp forbruger meget energi. Følg nedenstående råd for at minimere energiforbruget:
- Start med at stryge de stoffer, der kræver den laveste temperatur.
  Kontroller den anbefalede strygetemperatur på mærkaten på tøjet.
- Indstil dampen i henhold til den valgte strygetemperatur, hvor du skal følge instruktionerne i vejledningen.
- Brug kun damp, hvis det er nødvendigt. Brug i stedet sprøjtefunktionen, når det er muligt.
- Forsøg at stryge tekstilerne, mens de stadig er fugtige, hvor du skal formindske dampindstillingen. Damp genereres fra tekstilerne frem for fra strygejernet. Hvis du bruger tørring af tekstilerne før strygning, skal du indstille tørretumbleren til programmet 'strygefri'.
- Hvis tekstilerne er fugtige nok, skal du slå dampfunktionen helt fra.
- Lad strygejernet stå oprejst under pauser. Vandret placering med damp aktiveret genererer spildt damp.

Tips til bortskaffelse af et kasseret apparat

Før du bortskaffer et kasseret apparat, skal du først gøre det ubrugeligt og sørge for at bortskaffe det i overensstemmelse med de gældende regler i landet. Din forhandler eller kommunen kan give dig detaljerede oplysninger herom.
Dette apparat er mærket i overensstemmelse med det europæiske direktiv 2002/96/EG - der omhandler kasserede, elektriske og elektroniske apparater (kasseret, elektrisk og elektronisk udstyr - WEEE).
Denne retningslinje fastsætter rammen for returnering og genbrug af kasserede apparater, der gælder i hele EU.

Dette apparatet er ikke ment for bruk av personer (inkludert barn) med nedsatte fysiske-, sensoriske eller mentale evner, medmindre de er under oppsyn eller har fått opplæring.
Barn må overvåkes for å garantere at de ikke leker med apparatet.
Apparatet må brukes og plasseres på en stabil overflate.
Hvis apparatet settes i oppreist posisjon eller i en støtte, sørg for at overflaten støtten står på er stabil.
Strykejernet må ikke brukes hvis det har falt i gulvet, har synlige skader eller lekker vann. Ved slike tilfeller må det kontrolleres av et autorisert Teknisk Servicesenter før det kan brukes på nytt.
Ta ut støpselet før apparatet fylles med vann eller før resterende vann helles ut etter bruk.
Senk aldri strykejernet ned i vann eller annen væske.
Sett aldri apparatet under springen for å fylle på vann.
Ikke etterlat apparatet slik at det er utsatt for værforhold (regn, sol, frost, osv.)
Støpselet må ikke trekkes ut av stikkontakten ved å dra i ledningen.
Trekk ut støpselet etter hvert bruk eller hvis det er mistanke om at apparatet har en feil.
For å unngå farlige situasjoner, må nødvendig arbeid eller reparasjoner, f.eks. skifte ut en defekt hovedledning, kun utføres av kvalifisert personale fra et autorisert Teknisk Servicesenter.
Trekk ut støpselet når strykejernet er uten tilsyn.

Viktige advarsler

Ikke la ledningen komme i kontakt med strykesålen mens den er varm.
Strykejernet må oppbevares i en vertikal stilling.
Ikke bruk kalkfjerner (medmindre det har blitt tilrådet av Bosch) da det kan skade apparatet.
Bruk aldri slipemidler til å rengjøre strykesålen eller andre deler av apparatet. For å holde strykesålen glatt bør du sørge for at den ikke kommer i kontakt med metallgjenstander. Bruk aldri skuresvamper eller kjemiske produkter for å rengjøre strykesålen.

Før strykejernet brukes for første gang

Fyll springvann på tanken og sett temperaturen til "max" mens apparatet er frakoblet.
Sett i støpselet. Når dampstrykejernet har nådd ønsket temperatur (kontrollampen slår seg av), start dampingen ved å sette dampregulatoren til "max" og trykke på knappen gjentatte ganger.
Ikke bruk dampfunksjonen direkte på tøyet første gangen den benyttes, da det kan være smuss i dampdispenseren. Når du slår på det nye strykejernet ditt for første gang, kan det komme ut lukt og litt røyk i tillegg til partikler gjennom strykesålen. Dette er normalt og varer ikke lenge.

Slik bruker du strykejernet

Sjekk tilrådet stryketemperatur på plaggets merkelapp. Hvis du ikke vet hvilket eller hvilke stoff et plagg er laget av, kan riktig stryketemperatur fastsettes ved å stryke en del av plagget som ikke kommer til å være synlig når du bruker eller har det på deg .
Start med å stryke de plaggene som krever lavest stryketemperatur, slik som de som er laget av syntetiske fibre.
Silke, ull eller syntetiske materialer. stryk på baksiden av stoffet for å unngå skinnende flekker.

•	Syntetisk stoff
••	Silke – Ull
•••	Bomull – Lin

Fylle på vanntanken

ⓘ ***Sett damregulatoren til og trekk ut støpselet!***
Bruk kun rent vann fra springen og ikke bland det med noe. Å bruke andre væsker, slik som parfyme, vil ødelegge apparatet.
Enhver skade som skyldes bruk av nevnte produkter, vil oppheve garantien.
Ikke bruk kondensvann fra tørketrommel, luftkondisjoneringsanlegg eller lignende. Dette apparatet er laget for å bruke normalt springvann.
Bland springvann med destillert vann i forholdet 1:1 for å forlenge optimal dampfunksjon. Hvis springvannet i ditt distrikt er veldig hardt, bland springvannet med destillert vann i forholdet 1:2.
Fyll aldri over merket for "max" vannivå.

Klargjøring (1)
Fjern evnt. klistremerker eller beskyttelsesdekke fra strykejernet.

Styking uten damp (2)

Styking med damp (3)
Kun når temperaturvelgeren er satt i områdene med dampsymbolet.

Spray (4)
Ikke bruk spray-funksjonen på silke.

"Ekstra damp" (5)
Sett temperaturvelgeren minst til posisjon "•••"
Intervallet mellom "ekstra damp" skal være 5 sekunder.

Vertikal damp (6)
Ikke styk klær som noen har på seg!
Ikke rett dampen mot personer eller dyr!
Intervallen mellom "ekstra damp" skal være 5 sekunder.
Vent 10 sekunder etter hver 4. "ekstra damp"-syklus.

Multippelt avkalkingssystem (7)
Avhengig av modell er disse apparatene utstyrt med avkalkingssystemene "AntiCalc" (=komponent 1 + 2 + 3).
1. self-clean
Hver gang du bruker dampregulatoren, vil "self-clean"-systemet rengjøre mekanismen for kalkavleiringer.
2. calc'n clean
"calc'n clean"-funksjonen hjelper til med å fjerne kalkavleiringer fra dampkammeret. Bruk denne funksjonen ca. hver 2. uke hvis vannet i ditt distrikt er veldig hardt.
Fyll vanntanken og sett temperaturvelgeren til "max' og sett i støpselet.
Trekk ut støpselet etter nødvendig oppvarmingsperiode og hold strykejernet over en utslagsvask. Sett dampregulatoren til "calc'n clean" og hold den der. Rist strykejernet lett. Kokende vann og damp kommer ut og tar med seg eventuell kalk eller avleiring som ligger der. Sett dampregulatoren til posisjon når strykejernet slutter å dryppe. Varm opp strykejernet igjen med max styrke for å oppnå en bedre avkalking og trykk gjentatte ganger på dampregulatoren med korte intervaller.
Vent deretter til det gjenværende vannet har fordampet fra strykesålen.
3. anti-calc
"Anti-calc'-patronen har blitt laget med henblikk på å redusere mengden av kalk som samler seg opp i løpet av dampstrykingen, og på den måten forlenge strykejernets nyttbare levetid. "Anti-calc'-patronen kan imidlertid ikke fjerne all kalken som dannes naturlig over tid.

"Secure" auto shut-off-funksjon (8)
(Avhengig av modell)
"Secure" auto shut-off-funksjonen slår av strykejernet hvis det ikke beveges over en viss tid. Dette øker sikkerheten og sparer energi.
For å gi apparatet tid til å oppnå innstilt temperatur, er denne funksjonen inaktiv de første 2 minuttene etter at apparatet er tilkoblet strøm.
Hvis strykejernet ikke beveges i løpet av 8 minutter i oppreist posisjon, eller det står flatt på strykesålen eller på siden i 30 sekunder, vil sikkerhetskretsen slå av apparatet automatisk og kontrollampen begynner å blinke.
En lett bevegelse av strykejernet vil få strømmen tilbake.

Antidryppsystem (9)
(Avhengig av modell)
Hvis det er blitt valgt for lav temperatur, vil dampen automatisk slås av for å unngå drypping.

Oppbevaring (10)
Sett dampregulatoren til posisjon

Rengjøring (11)

Såletrekk metal/såletrekk filt som beskytter ømfintlige tekstiler
(avhengig av modell)
Stoffbeskyttelsen brukes for å unngå skade på ømfintlige tekstiler ved dampstryking med maksimal temperatur.
Denne beskyttelsen kan også brukes istedenfor et klede mellom strykejernet og tøyet som strykes for å unngå at mørke stoffer blir blanke.
Det anbefales å stryke et lite område på innsiden av plagget først for å kontrollere resultatet.
Stoffbeskyttelsen settes på strykejernet ved å sette tuppen på jernet i enden av stoffbeskyttelsen og trykke den bakre delen av beskyttelsen opp til du hører et klikk.
Stoffbeskyttelsen løsnes ved å trekke ned klemmen bak og ta av jernet.

Tips for å hjelpe deg å spare energi

Produksjon av damp forbruker mest energi. Som en hjelp til å minimere forbruket bør du følge rådene nedenfor:
- Begynn med å stryke de tekstilene som krever den laveste stryketemperaturen. Sjekk anbefalt stryketemperatur på vaskelappen på plagget.
- Reguler dampen i forhold til stryketemperaturen ved å følge instruksjonene i denne håndboken.
- Bruk damp bare hvis det er nødvendig. Bruk spryfunksjonen i stedet hvis det er mulig.
- Prøv å stryke plaggene mens de fremdeles er fuktige, og reduser dampinnstillingen. Da vil dampen komme fra plaggene i større grad enn fra strykejernet. Hvis du tørker plaggene dine i tørketrommel før du stryker dem, still tørketrommelen inn på "stryketørt"-programmet.
- Hvis tekstilene er fuktige nok, kan du slå av dampregulatoren helt.
- Sett strykejernet i vertikal stilling når du tar en pause. Hvis det står horisontalt med dampregulatoren på, vil det forbruke damp.

Råd om hvordan et brukt apparat avhendes

Før du kaster et brukt apparat, må du først sette det merkbart ut av funksjon og sørge for å avhende det i henhold til gjeldende nasjonale lover. Din forhandler, rådhuset eller kommunestyret kan gi deg nærmere informasjon.
Dette apparatet er merket i overensstemmelse med EU-direktiv 2002/96/EG – vedrørende brukte elektriske og elektroniske apparater (waste electrical and electronic equipment – WEEE).
Retningslinjene setter et rammeverk for returnering og resirkulering av brukte apparater i hele EU.

Feilsøkingsguide

Problem	Mulig årsak	Løsning
Strykejernet varmer ikke.	1. Temperaturvelgeren stilt veldig lavt. 2. Ingen hovedstrømforsyning	1. Sett temperaturvelgeren høyere. 2. Sjekk med et annet apparat eller sett støpselet inn i en annen stikkontakt.
Kontrollampen slår seg ikke på.	1. Strykejernet avkjøles. 2. Strykejernet varmer ikke.	1. Vent til oppvarmingssyklusen er ferdig. 2. Se forrige paragraf.
Klærne kleber seg fast.	1. Temperaturen er for høy.	1. Sett temperaturvelgeren til en lavere temperatur og vent til strykejernet er avkjølt.
Det kommer vann ut med dampen.	1. Temperaturvelgeren er stilt veldig lavt. 2. Dampregulatoren er stilt veldig høyt med lav temperatur.	1. Still temperaturvelgeren til høyere temperatur hvis tøyets merkelapp tillater det og vent til kontrollampen slukkes. 2. Sett dampregulatoren til en lavere posisjon.
Det kommer ikke damp.	1. Dampregulatoren er satt til lukket . 2. Ikke vann i tanken. 3. For lav temperatur. Antidryppsystemet er ikke aktivert.	1. Sett dampregulatoren til åpen damp. 2. Fyll tanken. 3. Still temperaturvelgeren til høyere temperatur hvis tøyets merkelapp tillater det.
Sprayen virker ikke.	1. Ikke vann i tanken. 2. Tildekket mekanisme.	1. Fyll tanken . 2. Kontakt Teknisk service.
Det drypper vann ut av strykesålen før støpselet settes i stikkontakten.	1. Dampregulatoren er ikke ordentlig lukket.	1. Sørg for at dampregulatoren er satt til . Ikke glem å tømme vanntanken når du er ferdig med å stryke.
Det kommer røyk og lukt når strykejernet brukes for første gang.	1. Innsmurte deler fra produksjonen blir varme.	1. Dette er normalt og forsvinner etter få minutter.

Du kan laste ned denne bruksanvisningen fra Bosch sine lokale nettsider.

SV

Tack för att du har valt ångstrykjärnet TDA46 från Bosch.
Strykjärnet har utformats i enlighet med ekologiska krav med avseende på hållbar utveckling. Hela dess livscykel har utvärderats, från val av råmaterial till återanvändning eller återvinning. Möjligheterna till förbättring har utvärderats tekniskt, ekonomiskt och miljömässigt.
Apparaten har utformats för hemanvändning och den får inte användas industriellt.
Läs bruksanvisningen för apparaten noggrant och spara den inför framtida behov.

Allmänna varningsmeddelanden angående säkerhet

⚠ ***Fara för elektrisk stöt eller brand!***
Apparaten skall anslutas till elnätet och användas i enlighet med uppgifterna på märkskylten.
Anslut aldrig apparaten till elnätet om sladden eller själva apparaten uppvisar skador.
Apparaten skall anslutas till jordat uttag. Om det är absolut nödvändigt att använda förlängningskabel, kontrollera att den är anpassad för 16A eller mer och att kontakten är jordad.
För att undvika att fenomen som att transient spänning sjunker eller att belysningen fluktuerar vid dåliga strömförsörjningsförhållanden, rekommenderar vi att du ansluter strykjärnet till ett strömförsörjningssystem med en maximal impedans på 0,27 Ω.
Vid behov, kan användaren fråga det allmänna strömförsörjningsbolaget om systemimpedansen vid gränssnittsstället.
Låt inte barn använda apparaten.
Apparaten skall inte användas av personer (även omfattande barn) med nedsatt fysisk, sensorisk eller psykisk förmåga eller bristande erfarenhet och kunskaper, utan tillsyn eller instruktioner.
Barn ska tillses så att de inte leker med apparaten.
Apparaten skall placeras och användas på stabilt underlag.
Om apparaten ställs på ett stöd eller på bakdelen måste underlaget vara stabilt.
Strykjärnet skall inte användas om det har tappats, om synliga skador finns eller om det läcker vatten. I dessa fall måste det kontrolleras av servicetekniker innan det används igen.
Drag ut kontakten innan du fyller på vatten eller när du ska hälla ut överblivet vatten efter användning.
Sänk aldrig ned strykjärnet i vatten eller annan vätska.
Apparaten skall inte fyllas med vatten under kranen.
Utsätt inte apparaten för väder och vind.
Dra inte ur kontakten genom att dra i sladden.
Drag ur kontakten när apparaten inte används eller om du misstänker fel.
För att undvika fara skall alla åtgärder och reparationer på apparaten, som t.ex. byte av elkabel, utföras av auktoriserad servicetekniker.
Drag ur kontakten när du lämnar strykjärnet utan uppsyn.

Viktiga varningsmeddelanden

Låt inte elkabeln komma i kontakt med sulan när den är varm.
Förvara strykjärnet stående.
Använd inte avkalkningsmedel som inte är godkända av Bosch, då de kan skada apparaten.
Använd aldrig slipande medel för att rengöra sulan eller andra delar av apparaten.
Undvik kontakt med metallföremål för att hålla sulan jämn. Använd aldrig stålull eller kemiska produkter för att rengöra sulan.

Innan strykjärnet tas i bruk

Fyll strykjärnets vattenbehållare med kranvatten innan sladden ansluts och ställ temperaturreglaget på 'max'.
Anslut apparatens elkabel. Ställ ångreglaget på "max ånga" och tryck flera gånger på knappen när ångstrykjärnet har uppnått önskad temperatur (kontrollampan släcks).
Använd inte ångfunktionen på tvätt första gången, eftersom det kan komma smuts med den första ångan.
När strykjärnet ansluts första gången kan det lukta och ryka något, och partiklar kan komma ut genom sulan. Detta är normalt och det kommer inte att upprepas.

Användning av strykjärnet

Kontrollera rekommenderad stryktemperatur på märkningen i plagget. Om du inte vet vad för slags tyg du skall stryka, prova först på en del av plagget som inte är synlig vid användning.
Börja med att stryka de plagg som kräver lägst stryktemperatur, t.ex. de som är gjorda av syntetfiber.
Silke, siden, ull och syntetmaterial. Stryk på tygets baksida för att undvika att det blir blankt. Undvik sprayfunktionen så att inte fläckar uppstår.

•	Syntet
••	Silke – Ull
•••	Bomull – Linne

Fyll vattenbehållaren

ⓘ ***Ställ ångreglaget i läge och dra ur strykjärnets sladd!***
Använd rent kranvatten utan tillsatser. Tillsatser av andra vätskor t.ex. parfym är skadliga för apparaten.
Orsakas skador p.g.a. användning av ovannämnda produkter ogiltigförklaras garantin.
Använd inte kondenserat vatten från torktumlare, luftkonditioneringsaggregat eller liknande. Apparaten är avsedd för användning med normalt kranvatten.
För att bibehålla ångfunktionen i gott skick rekommenderas att blanda lika delar kranvatten och destillerat vatten. Om ditt kranvatten har ovanligt hög hårdhetsgrad, blanda en del kranvatten med två delar destillerat vatten.
Fyll aldrig över märket "max'.

Förberedelser (1)
Avlägsna eventuella etiketter eller skyddsskikt från sulan.

Strykning utan ånga (2)

Strykning med ånga (3)
Endast när temperaturreglaget är ställt i området med symbolen för ånga.

Spray (4)
Använd inte spryfunktionen på silke eller siden.

Ångpuff (5)
Ställ temperaturreglaget minst i läge ***
Tiden mellan ångpuffar skall vara minst 5 sekunder.

Vertikal ånga (6)
Stryk inte kläder på en person!
Rikta aldrig ångan mot personer eller djur!
Tiden mellan ångpuffar skall vara minst 5 sekunder.
Vänta 10 sekunder efter en omgång med 4 puffar.

Avkalkning i flera steg (7)
Beroende på modell är ditt strykjärn utrustad med avkalkning i flera steg. "AntiCalc" (= steg 1 + 2 + 3).
1. self-clean
När du använder ångreglaget rengörs mekanismen från kalkavlagringar tack vare funktionen "self-clean'.
2. calc'n clean
Funktionen "calc'n clean" hjälper till att avlägsna partiklar från ångkammaren. Använd denna funktion ungefär varannan vecka om vattnet i ditt område har hög hårdhetsgrad.
Fyll vattenbehållaren, ställ temperaturreglaget på "max' och anslut strykjärnet.
När strykjärnet värmts upp, drag ur kontakten och håll strykjärnet över diskhon. Ställ ångreglaget i läge "calc'clean" och håll det i det läget. Skaka strykjärnet försiktigt. Kokande vatten och ånga kommer att föra med sig kalk och andra avlagringar. När strykjärnet slutat droppa, montera ångreglaget på nytt, i omvänd ordning, och ställ det i läget .
För att förbättra avkalkningen, värm upp strykjärnet på nytt till högsta temperatur och tryck flera gånger på ångreglaget och vänta till dess att vattnet förångas från sulan.
3. anti-calc
Patronen "anti-calc" är utformad för att minska kalkavlagringar under ångstrykning, vilket bidrar till att förlänga strykjärnets livstid. Patronen kan dock inte avlägsna all kalk som bildas.

Automatisk säkerhetsavstängning "Secure" (8)
(Beroende på modell)
Funktionen "Secure" för automatisk avstängning kopplar ur strykjärnet när det står orört, vilket förbättrar säkerhet och energiförbrukning.
Efter igångsättning av produkten kommer denna funktion att vara inaktiv de två första minuterna för att ge produkten tid att nå rätt temperatur.
Efter denna tid, och om strykjärnet inte flyttas efter 8 minuter i stående läge eller efter 30 sekunder när det vilar på sulan eller på sidan, kommer säkerhetskretsen att slå av apparaten automatiskt och kontrollampan kommer att börja blinka.

Anti-drip (9)
(Beroende på modell)
Om temperaturen är för låg stängs ångan av automatiskt för att förhindra dropp.

Förvaring (10)
Ställ ångreglaget i läge

Rengöring (11)

Stryksöverdrag metal/stryksöverdrag filt för ömtåliga plagg
(enligt modell)
Skyddet av tyg används för att stryka ömtåliga plagg med en maximal temperatur utan att skada dem.
Användningen av skyddet gör att man inte behöver använda en trasa för att förhindra glansiga ytor på mörka kläder.
För att fästa tygskyddet vid strykjärnet, placera spetsen av strykjärnet mot slutet av tygskyddet och tryck bakdelen av skyddet uppåt tills du hör ett klickande ljud. För att frigöra tygskyddet, dra ner klämman på baksidan och ta bort strykjärnet.

Tips för att spara energi

Det går åt mest energi när man använder ångfunktionen. Följ råden nedan för att minimera energiförbrukningen:
- Börja med att stryka de tyger som kräver lägst stryktemperatur.
  Kontrollera rekommenderad stryktemperatur på lappen med skötseråd på respektive plagg.
- Anpassa inställningen för ånga efter vald stryktemperatur enligt anvisningarna i denna handbok.
- Använd endast ångfunktionen vid behov. Använd om möjligt sprejfunktionen i stället.
- Prova att stryka plaggen när de är fuktiga och dra ner inställningen för ånga. Då bildas ånga från tyget, snarare än från strykjärnet. Om du torktumlar plaggen före strykning, använd programmet för "stryktorrt".
- Om plaggen är tillräckligt fuktiga kan du stänga av ångfunktionen helt.
- Låt strykjärnet stå upprätt vid paus. Om det ligger ner när ångfunktionen är aktiv bildas överskottsånga.

Råd om avfallshantering

Innan en använd apparat slängs skall den göras oanvändbar och därefter skall den hanteras enligt lokala föreskrifter. Din butik eller kommunen tillhandahåller exakt information.
Denna apparat är märkt i enlighet med EU-direktivet 2002/96/EG om avfall som utgörs av eller innehåller elektriska eller elektroniska produkter (WEEE).
Föreskrifterna utgör ett ramverk för insamling och återvinning av använda apparater och de tillämpas inom EU.

Problemlösning

Problem	Möjlig orsak	Lösning
Strykjärnet blir inte varmt.	1. Temperaturreglaget i alltför lågt läge. 2. Ingen ström.	1. Ställ i högre läge. 2. Prova med annan apparat eller i annat vägguttag.
Kontrollampan tänds inte.	1. Strykjärnet svalnar. 2. Strykjärnet blir inte varmt.	1. Vänta tills dess att uppvärmningscykeln är klar. 2. Se föregående stycke.
Tyget fastnar.

1

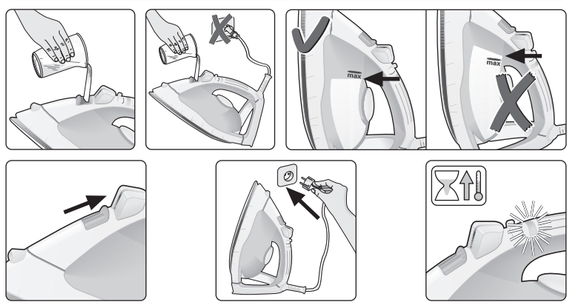

2

3

4 5 shot

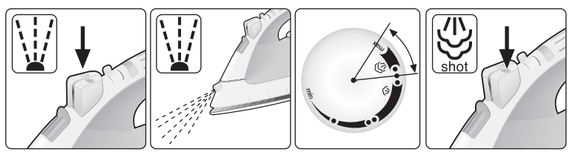

6

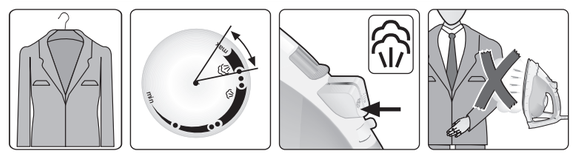

7 AntiCalc 8 secure 9 drip stop

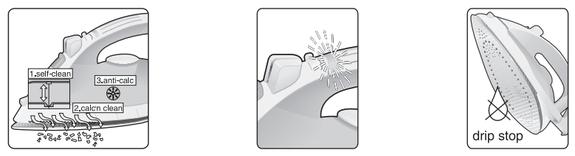

10

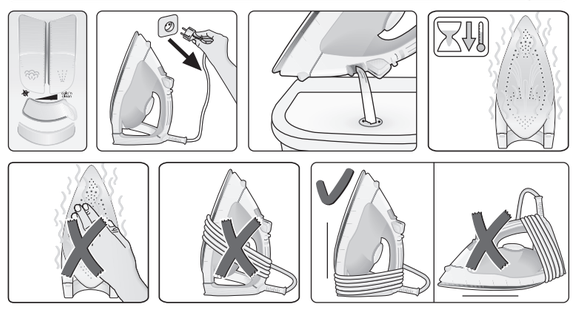

11

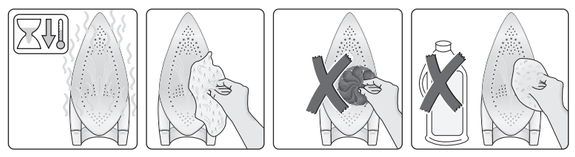

ru

Благодарим вас за приобретение парового утюга TDA46 марки Bosch.

Этот утюг разработан согласно экологическим критериям, отвечающим устойчивому развитию. Для этого был проведен анализ всего жизненного цикла прибора. от отбора сырья до реутилизации и переработки, и рассмотрены возможности его улучшения с технической, экономической и экологической точки зрения.

Данный прибор предназначен исключительно для бытового использования, его использование в промышленных условиях исключается.

Внимательно ознакомьтесь с инструкциями по эксплуатации данного прибора и сохраните их для возможных будущих консультаций.

Общие меры предосторожности

⚠ ***Существует опасность удара электротоком и пожара!***

Подключение и использование прибора должны проводиться в строгом соответствии с данными, указанными на табличке с техническими характеристиками прибора.

Не подключайте прибор к электросети в случае наличия видимых повреждений сетевого шнура или самого прибора.

Данный утюг можно подключать только к розеткам с заземлением. При использовании удлинителя убедитесь в том, что он двухполюсный 16А и имеет заземление.

Во избежание временного падения напряжения или мерцания осветительных приборов при неблагоприятных условиях работы сети, рекомендуется подключать утюг к электросети с максимальным сопротивлением 0,27 Ω.

При необходимости пользователь может получить информацию о сопротивлении в точке соединения, обратившись в энергоснабжающую компанию.

Держите утюг в местах недоступных для детей.

Данный прибор не должен использоваться людьми с ограниченными физическими, сенсорными или умственными способностями или недостаточным опытом и знаниями, а также детьми, за исключением случаев, когда они получили надлежащие инструкции по использованию прибора от ответственного лица.

Следите за тем, чтобы дети не играли с прибором.

Использовать и оставлять утюг следует на устойчивой поверхности.

При установке утюга на пятку или на подставку, убедитесь в том, что поверхность, на которой установлена подставка, устойчива.

Не пользуйтесь утюгом после его падения, если на нем имеются видимые повреждения или при утечке воды. Перед дальнейшим использованием прибора его необходимо проверить в авторизованном сервисном центре.

Перед тем, как наполнить утюг водой или вылить воду, оставшуюся после использования прибора, выньте вилку из розетки.

Не погружайте утюг в воду или в какие-либо другие жидкости.

Не помещайте утюг под водопроводный кран, чтобы заполнить емкость для воды.

Не оставляйте прибор под открытым небом (опасность дождя, воздействия солнечного света, заморозков и т.д.).

Вынимайте вилку из розетки, держа руками вилку, а не сетевой шнур.

Отключайте прибор от электросети каждый раз после использования и в случае обнаружения повреждений.

С целью избежания опасных ситуаций любой ремонт электроприборов, например, замена сетевого шнура, должен проводиться исключительно квалифицированным персоналом авторизованного сервисного центра.

Не оставляйте включенный в розетку утюг без присмотра.

Важные советы

Не допускайте контакта сетевого шнура с горячей подошвой утюга.

Храните утюг в вертикальном положении.

Не используйте средства для удаления накипи (если это не рекомендуется «Bosch»), они могут повредить утюг.

Не используйте режущие или абразивные предметы для чистки подошвы или других частей прибора.

Для сохранения гладкости подошвы не допускайте ее контакта с металлическими предметами. Никогда не используйте для очистки подошвы жесткие губки или химические вещества.

Перед первым использованием

Перед тем, как включить утюг в сеть, наполните емкость для воды водой из крана и установите регулятор температуры на отметку «max».

Включите прибор в сеть и, когда утюг нагреется до выбранной температуры (световой индикатор погаснет), дайте воде испариться, установив парорегулятор на отметку максимального пара и несколько раз нажав на кнопку ⚙.

При использовании пара в первый раз не направляйте его на одежду, так как в паровом отсеке могут находиться остатки загрязнений.

Во время первого использования от утюга могут выступать дым и специфический запах, а из подошвы могут выступать частички накипи. Через несколько минут это прекратится. Это не является неполадкой и при повторном использовании утюга не возобновляется.

Правила пользования утюгом

Проверьте на ярлыке одежды рекомендованную температуру глажения. Если Вы не знаете, какие типы ткани использованы в одежде, можно определить правильный температурный режим глажения прогладив, невидимую при ношении или использовании часть изделия.

Начинайте глажение с изделий, для которых необходим более низкий температурный режим, например, с синтетических тканей.

Шелк, шерсть и синтетические ткани. гладьте изделия с изнанки во избежание появления блестящих пятен.

•	Синтетика
••	Шелк и шерсть
•••	Хлопок и лен

Наполнение емкости водой

ⓘ ***Установите парорегулятор на отметку ⚙ и выньте вилку из розетки!***

Используйте только чистую водопроводную воду без каких-либо добавок. Добавление любых других жидкостей, например, отдушек, может привести к повреждению прибора.

Любое повреждение, вызванное использованием указанных выше средств, приводит к прекращению действия гарантии.

Не используйте водный конденсат из сушильных машин, кондиционеров или других подобных аппаратов.

Ваш утюг сконструирован для использования с водопроводной водой.

Для длительной бесперебойной работы функции пароувлажнения смешайте водопроводную воду с дистиллированной водой в пропорции 1:1. Если в Вашем регионе очень жесткая вода, смешайте водопроводную воду с дистиллированной водой в пропорции 1:2.

Заполняя резервуар водой, никогда не превышайте отметку максимального уровня наполнения «max».

Подготовка к глажению (1)

Снимите с подошвы утюга всю защитную упаковку и наклейки.

Глажение без пара (2)

Глажение с паром (3)

Использование пароувлажнения возможно только тогда, когда регулятор температуры находится в секторах, отмеченных символом пара.

Распыление воды (спрей) (4)

Не используйте распыление воды при гладении шелковых тканей.

Паровой удар (5)

Установите терморегулятор, как минимум, на отметку •••

Нажимайте на кнопку с интервалами в 5 секунд.

Вертикальная подача пара (6)

Не направляйте струю пара на одежду, надетую на человека!

Никогда не направляйте пар на людей и животных!

Нажимайте на кнопку с интервалами в 5 секунд.

После каждого цикла из 4 нажатий подождите 10 секунд.

Многокомпонентная система удаления накипи (7)

В зависимости от модели, утюги этой серии оборудованы системой для удаления накипи «AntiCalc» (= компоненты 1 + 2 + 3).

1. Система самоочистки «self-clean»

Каждый раз припереключении.

парорегулятора система самоочистки «self-clean' очищает механизм от накипи.

2. Функция «calc'n clean»

Функция «calc'n clean" помогает удалить частички накипи из парового отсека. Если вода в Вашем регионе очень жесткая, используйте эту функцию приблизительно каждые 2 недели.

Наполните емкость для воды водой. Установите терморегулятор на отметку «max' и включите утюг в розетку.

После истечения времени необходимого для нагрева отключите утюг от сети и перенесите его к мойке. Установите парорегулятор на отметку «calc'n clean" и удерживайте его в этом положении. Аккуратно встряхните прибор. Из него выйдет пар и кипящая вода, удаляя имеющиеся частички накипи и отложений. Когда вода перестанет капать, установите парорегулятор на отметку ⚙. Для лучшего удаления накипи снова нагрейте утюг до максимальной температуры и несколько раз с небольшими интервалами нажмите на кнопку дозатора пара. Затем дождитесь, пока с подошвы утюга испарятся остатки воды.

3. Картридж «anti-calc»

Картридж для защиты от накипи предназначен для сокращения образования накипи, происходящего в процессе глажения с пароувлажнением, и продления срока службы Вашего утюга. Тем не менее, необходимо иметь в виду, что картридж для защиты от накипи не может полностью препятствовать естественному процессу ее образования.

Система автоматического отключения «Secure" (8)

(В зависимости от модели)

Функция автоматического отключения «Secure' отключает утюг, когда он долгое время не используется, что повышает безопасность данного прибора и способствует экономии электроэнергии.

При первом подключении утюга система автоматического отключения активируется только спустя 2 минуты, для того чтобы дать прибору достичь выбранной температуры.

По истечении этого времени, если утюг находится в вертикальном положении, на пятке, и не движется в течение 8 минут или находится в горизонтальном положении, на подошве или на боку, и не движется в течение 30 секунд, система безопасности автоматически отключает утюг, и световой индикатор начинает мигать.

Для повторного включения утюга достаточно легонько пошевелить им.

Система «Капля-стоп» (9)

(В зависимости от модели)

Данная система предотвращает скапывание воды с подошвы при низких температурах.

Хранение (10)

Установите парорегулятор на отметку ⚙

Очистка (11)

Подошва, защищающая ткань

(В зависимости от модели)

Подошва, защищающая ткань служит для парового глаженья деликатных тканей при максимальной температуре, не повреждая их. Использование этой защиты также делает ненужным применение промежуточного слоя материи во время глаженья темных тканей во избежание появления на них блеска.

Рекомендуется сначала производить пробное глаженье небольшого участка изнанки ткани, чтобы таким образом проверить, достигается ли желаемый результат глаженья.

Для прикрепления текстильной защитной подошвы к утюгу вденьте носик утюга в кончик текстильной защитной подошвы и нажмите заднюю часть текстильной защитной подошвы до щелчка. Чтобы снять текстильную защитную подошву с утюга, потяните за заднюю скобу зажима и извлеките утюг.

Советы по экономии электроэнергии

Больше всего энергии расходуется на выработку пара. Чтобы сократить потребление энергии, придерживайтесь следующих рекомендаций:

- Начинайте глажение с белья, которое требует минимального температурного режима глажения. Рекомендуемую температуру глажения можно посмотреть на ярлыке изделия.
- Регулируйте выход пара в зависимости от выбранного температурного режима глажения, следуя инструкциям данного руководства.
- Пользуйтесь паром только тогда, когда это необходимо. По возможности, используйте вместо пара функцию распыления воды.
- Старайтесь гладить слегка влажные изделия, поставив парорегулятор на меньшую отметку. При этом пар будет образовываться в самой ткани, а не в утюге. Если вы сушите белье в сушильной машине, используйте программу «сушка под утюг».
- Если белье достаточно влажное, отключите парорегулятор совсем.
- Во время пауз в процессе глажения ставьте утюг вертикально. Если поставить утюг с включенным парорегулятором горизонтально, зря расходуется пар.

Рекомендации по утилизации использованного электроприбора

Перед тем, как утилизировать использованный электроприбор, необходимо сделать его явно непригодным к использованию, а затем позаботиться о его утилизации так, как это предусмотрено действующим местным законодательством. Вы можете получить более подробную информацию о существующих нормах, обратившись к Вашему поставщику, в городской совет или в местную администрацию.

Данный прибор помечен в соответствии с Европейской директивой 2002/96/CE, регулирующей утилизацию электрического и электронного оборудования.

Данная директива определяет основные требования к утилизации и переработке отходов от электрических и электронных приборов, действующие на всей территории Европейского Союза.

Выявление и устранение неполадок

Проблема	Возможные причины	Решение
Утюг не нагревается.	1. Терморегулятор установлен на очень низкую отметку. 2. Нет напряжения в сети.	1. Переставьте терморегулятор на более высокую отметку. 2. Проверьте напряжение, подключив другой электроприбор, или подсоедините утюг к другой розетке.
Световой индикатор не загорается.	1. Утюг охлаждается. 2. Утюг не нагревается.	1. Дождитесь начала цикла нагрева. 2. См. предыдущий раздел таблицы.
Ткань прилипевается к подошве утюга.	1. Слишком высокая температура.	1. Установите регулятор на более низкую температуру и подождите, пока утюг остынет.
Вместе с паром капает вода.	1. Терморегулятор установлен на очень низкую отметку. 2. Парорегулятор установлен на высокую отметку при низкой температуре.	1. Установите терморегулятор на более высокую отметку, если это позволяет ткань, и подождите, пока погаснет световой индикатор. 2. Установите парорегулятор на более низкую отметку.
Пар не выходит.	1. Парорегулятор стоит на отметке ⚙ 2. Емкость для воды пуста. 3. Температура слишком низкая. Система «Капля-стоп» не включилась.	1. Передвиньте парорегулятор на отметку выхода пара. 2. Наполните емкость для воды водой. 3. Установите терморегулятор на более высокую отметку, если это позволяет ткань.
Не работает функция распыления воды (спрей).	1. Емкость для воды пуста. 2. Механизм заблокирован.	1. Наполните емкость для воды водой. 2. Свяжитесь с сервисным центром.
Перед включением утюга в сеть из подошвы капает вода.	1. Не закрыт парорегулятор.	1. Убедитесь в том, что парорегулятор выставлен на отметку ⚙. Не забывайте выливать оставшуюся в емкости воду после окончания глажения.

Проблема	Возможные причины	Решение
При первом подключении утюга появляется дым и специфический запах.	1. Испаряется смазка с некоторых внутренних деталей.	1. Это нормально, дым и запах исчезнет по прошествии короткого времени.

Данное руководство можно скачать с веб-страницы Bosch для Вашей страны.

uk

Дякуємо за придбання парової праски моделі TDA46 марки Bosch.

Дана праска створена з урахуванням критеріїв охорони навколишнього середовища, спрямованих на забезпечення раціонального розвитку суспільства. Під час її створення було проведено аналіз повного життєвого циклу пристрою: від вибору сировини до утилізації або повторного використання праски, та оцінку можливостей вдосконалення пристрою з технічної, економічної та екологічної точки зору.

Даний пристрій розраховано виключно на побутове використання, тому його в жодному разі не можна використовувати для виробничих потреб.

Уважно прочитайте інструкцію з експлуатації пристрою та збережіть її на майбутнє.

Загальні застереження щодо безпеки

⚠ ***Існує небезпека ураження електричним струмом та пожежі!***

Слід підключати та використовувати пристрій тільки в електромережі, що відповідає параметрам, зазначеним у табличці з його характеристиками.

Не підключайте пристрій до електромережі, якщо на кабелі чи на самому пристрої існують видимі пошкодження.

Дану праску слід підключати тільки до розетки з заземленням. Якщо Ви користуєтесь подовжувачем, перевірте, щоб він був двополюсним 16А та мав заземлення.

Щоб запобігти тимчасовому падінню напруги або блиманню освітлювальних пристроїв у разі виникнення несприятливих умов в електромережі, приєднуйте праску до електромережі з максимальним опором 0,27 Ω.

У разі потреби користувач може звернутися до енергопостачальної компанії за інформацією про опір мережі у місці з'єднання.

Не залишайте пристрій у доступних для дітей місцях.

Даний пристрій не можна використовувати особам (включаючи дітей) з фізичними, сенсорними та розумовими обмеженнями або браком досвіду та знань, якщо вони не отримали інструкцій щодо його використання від відповідальної особи.

Слідкуйте, щоб діти не гралися з електроприпристроєм.

Праску слід використовувати та зберігати на стабільній поверхні.

Якщо Ви ставите праску на п>яту чи на підставку, перевірте, щоб поверхня, на яку Ви ставите праску чи на якій знаходиться підставка, була стабільною.

Не користуйтеся праскою, якщо вона падала на підлогу, якщо на ній є видимі пошкодження або вона протікає. Слід, щоб перед використанням її оглянули спеціалісти сервісного центру.

Відключіть пристрій від електромережі перед тим, як наповнити його водою або вилити залишки води після використання праски.

Не занурюйте праску у воду або в інші рідини.

Не тримайте пристрій під краном, щоб набрати в нього води.

Не запишайте пристрій під відкритим небом (під дощом, на сонці, на морозі, тощо).

Не відключайте пристрій від розетки тягнучи за кабель.

Відключайте пристрій від електромережі щоразу після використання та за умови виявлення пошкоджень у ньому.

Щоб уникнути можливої небезпеки, ремонт та будь-які полагодження пристрою, наприклад, заміна кабеля живлення, можуть проводитися лише кваліфікованим персоналом авторизованого сервіс-центру.

Не залишайте без нагляду праску, підключену до електромережі.

Важливі застереження

Слідкуйте, щоб кабель живлення не торкався гарячої підошви праски.

Зберігайте праску у вертикальному положенні.

Не користуйтеся засобами для видалення накипу (якщо «Bosch» не радить їх використовувати), вони можуть пошкодити пристрій.

Не користуйтеся гострими або абразивними предметами для очищення підошви та інших частин праски.

Щоб підошва праски лишалася гладенькою, не торкайтеся нею металічних предметів. Ніколи не використовуйте для чищення підошви жорсткі губки або хімічні засоби.

Перед першим використанням

Не підключаючи праску до електромережі, наповніть її резервуар водою з крану та поверніть регулятор температури до позначки „max"

Підключіть пристрій до мережі та, коли він розігріється до заданої температури (вимкнеться світовий індикатор), випарить воду встановивши регулятор пари на позначку максимальної пари та кілька разів натиснувши на кнопку дозатора ⚙.

Під час першого використання пари не проводіть праскою по білизні, бо у парову камеру ми потрапити бруд.

Під час першого використання праски з неї може йти дим та неприємний запах; крім того, з підошви праски можут сипатися порошинки. Це нормально та припиниться за кілька хвилин.

Користування праскою

Подивіться на етикетці білизни, при якій температурі її рекомендовано прасувати. Якщо Ви не знаєте, з яких видів тканини виготовлена білизна, визначте правильну температуру, пропрасувавши ту її частину, яку не видно під час використання білизни.

Починайте прасувати речі, яким потрібна нижча температура, наприклад, білизну з синтетичних волокон.

Шовк, вовна та синтетичні матеріали: прасуйте речі зі споду, щоб уникнути утворення плям.

•	Синтетичні матеріали
••	Шовк-вовна
•••	Бавовна-льон

Наповнення резервуару водою

ⓘ ***Встановіть регулятор пари на позначку ⚙ та витягніть вилку з розетки!***

Використовуйте лише чисту воду з крана без будь-яких домішок. Додавання будь-яких рідин, наприклад, ароматизаторів, може призвести до пошкодження пристрою.

Будь-які пошкодження, викликані використанням вищезазначених домішок, не розповсюджуються на умови гарантійного обслуговування.

Не використовуйте водяний конденсат з сушильних машин, кондиціонерів та інших подібних пристроїв.

Ваша праска розрахована на використання води з крану.

Щоб функція виходу пари добре працювала протягом довшого часу, змішайте воду з крану з дистильованою водою у відношенні 1:1. Якщо вода у Вашому регіоні дуже жорстка, змішайте воду з крана та дистильовану воду у відношенні 1:2.

Ніколи не наливайте воду понад позначку максимального рівня „max"

Підготовка для прасування (1)

Зніміть з праски всю захисну упаковку та етикетки.

Прасування без пари (2)

Прасування з парою (3)

Прасування з парою можливе, тільки коли регулятор температури встановлений на позначки, позначені символом пари.

Спрей (4)

Не користуйтеся спреєм під час прасування шовкових тканин.

Паровий удар (5)

Встановіть регулятор температури на позначку „•••" або вище.

Натискуйте на кнопку дозатора з інтервалом 5 секунд.

Вертикальна пара (6)

Не обробляйте парою надягнутий одяг.

Не направляйте пару на людей чи тварин.

Натискуйте на кнопку дозатора з інтервалом 5 секунд.

Після кожних 4 натискувань зачекайте 10 секунд.

Багатоступенева система захисту від накипу (7)

Залежно від моделі, дана серія оздоблена системою видалення накипу „AntiCalc" (= компоненти 1 + 2 + 3)

1. self-clean

Щоразу, як Ви використовуєте регулятор пари, система самоочищення „self-clean" очищає механізм від накипу.

2. calc'n clean

Функція „calc'n clean" сприяє видаленню часток накипу з парової камери. Якщо вода у Вашому регіоні дуже жорстка, використовуйте цю функцію приблизно раз на два тижні.

Наповніть резервуар праски водою. Встановіть регулятор температури на позначку „max" та підключіть праску до мережі.

Після закінчення нагрівання відключіть праску від мережі та перенесіть її до раковини мийки.

Установіть регулятор пари на позначку „calc'n clean" та утримуйте його в цьому положенні.

Легко трясоніть пристрій. З нього вийде пара та кип>яток разом з частками накипу та відкладень, якщо вони утворилися.

Коли з праски перестане крапати вода, установіть регулятор пари на позначку ⚙.

Щоб краще видалити накип, знову нагрійте праску до максимальної температури та кілька разів натисніть на дозатор пари з малими інтервалами. Після цього зачекайте, доки залишки води випаряться з підошви праски.

3. anti-calc

Система захисту від накипу „anti-calc" створена для зменшення утворення накипу під час прасування з парою, що призводить до подовження терміну служби праски. Однак майте на увазі, що система „anti-calc" не може повністю перешкодити природному процесу утворення накипу.

Функція автоматичного вимикання «Secure» (8)

(У деяких моделях)

Функція автоматичного вимикання „Secure" вимикає праску, коли нею не користуються, що підвищує безпеку пристрою та сприяє заощадженню електроенергії.

Перші 2 хвилини після підключення праски дана функція не працює, що дозволяє пристрою розігрітися до заданої температури.

Після закінчення цього часу, якщо праска нерухомо стоїть вертикально протягом 8 хвилин або нерухомо стоїть на підошві чи лежить на боку протягом 30 секунд, система запобіжників автоматично вимикає пристрій, і світовий індикатор починає блимати.

Щоб знов увімкнути праску, достатньо трохи ворухнути нею.

Система «Крапля-стоп» (9)

(У деяких моделях)

Ця система запобігає витіканню води з підошви, якщо праска працює на нажто низькій температурі.

Зберігання (10)

Установіть регулятор пари на позначку ⚙.

Очищення (11)

Насадка/ подкладка для глажения деликатных тканей

(в зависимости от модели)

Благодаря сенсору для автоматического отключения для безопасного глажения деликатных тканей на максимальной температуре с использованием пара.

ВодопроводнуюПрименение насадки для деликатных тканей также снимает необходимость в использовании традиционной тряпочки для предотвращения возникновения пока на темных тканях.

Рекомендуется сначала прогладить небольшой участок ткани с изнанки, чтобы проверить результат.

Чтобы надеть на утюг насадку для глажения деликатных тканей, поместите нос утюга в конец насадки и подтолкните заднюю часть насадки вверх до щелчка.

Чтобы снять насадку для глажения деликатных тканей, потяните крепление в задней части насадки вниз и выташите утюг.

Поради щодо заощадження енергії

Більше всього енергії витрачається на утворення пари. Щоб заощадити електроенергію, дотримуйтесь таких порад:

- Починайте прасування з білизни, що потребує найнижчого температурного режиму. Рекомендовану температуру прасування можна подивитися на ярликах речей.
- Регулюйте вихід пари відповідно до обраного температурного режиму, згідно з рекомендаціями даних інструкцій.
- Користуйтеся парою лише у разі потреби. Натомість, якщо можна, використовуйте функцію спрея.
- Намагайтеся прасувати білизну, доки вона ще волога, встановлюючи парорегулятор на меншу позначку. Таким чином пара утворюватиметься в середині тканини, а не в праці. Якщо ви користуєтесь сушильною машиною, обирайте програму «під праску».
- Якщо білизна достатньо волога, парорегулятор можна взагалі вимкнути.
- Під час пауз у процесі прасування ставте праску вертикально. Якщо праска з увімкненим парорегулятором стоїть горизонтально, марно витрачається пара.

Поради щодо утилізації використаного пристрою

Перед тим, як викинути використаний пристрій, Ви повинні зробити його явно непридатним до використання та подбати про його вивезення, згідно з діючими законами Вашої країни. Детальну інформацію з цього питання Ви можете отримати у Вашого постачальника, у міський раді або у місцевій адміністрації.

Даний пристрій позначений відповідним символом, згідно з Європейською Директивою 2002/96/CE про використання електричних та електронних пристроїв (Відходи від електричних та електронних пристроїв).

Дана директива встановлює загальні норми, що діють на території Європейського Союзу, стосовно вилучення та утилізації відходів від електричних та електронних пристроїв.

Розв'язання невеликих проблем

Проблема	Можлива причина	Рішення
Праска не нагрівається.	1. Регулятор температури стоїть на дуже низькій позначці. 2. Немає струму в мережі.	1. Установіть регулятор на вищу температуру. 2. За допомогою іншого пристрою або підключивши праску до іншої розетки перевірте, чи є струм у мережі.
Світовий індикатор не світиться.	1. Праска охолоджується. 2. Праска не нагрівається.	1. Зачекайте: це частина циклу нагрівання. 2. Див. попередні поради.
Білизна приліплюється.	1. Надто висока температура.	1. Установіть регулятор на нижчу температуру і зачекайте, доки праска охолоне.
Разом з парою точиться вода.	1. Регулятор температури стоїть на дуже низькій позначці. 2. Регулятор пари стоїть на високій позначці, а температура праски низька.	1. Установіть регулятор на вищу температуру, якщо це не пошкодить тканину, та зачекайте, доки не згасне світовий індикатор. 2. Установіть регулятор пари на нижчу позначку.
Пара не виходить.	1. Регулятор пари стоїть у положенні ⚙. 2. Резервуар для води порожній. 3. Надто низька температура. Система „Крапля-стоп" не увімкнулася.	1. Пересуньте регулятор пари на одну з позначок виходу пари. 2. Наповніть резервуар праски водою. 3. Установіть регулятор на вищу температуру, якщо це не пошкодить тканину.
Спрей не працює.	1. Резервуар для води порожній. 2. Механізм забився.	1. Наповніть резервуар праски водою. 2. Зв'яжіться з сервіс-центром.

Даний посібник можна завантажити з української веб-сторінки Bosch.

hu

Köszönjük, hogy a Bosch TDA46 típusú gőzölős vasalóját választotta!.

Ezt a vasalót a fenntartható fejlődést szolgáló gazdaságossági szempontok szerint, a termék teljes életciklusát az alapanyag kiválasztásától a későbbi újrafelhasználásig vagy újrahasznosításig elemezve, és a jobbítási lehetőségeket műszaki, gazdasági és környezetvédelmi szempontból egyaránt kiértékelve fejlesztették ki.

Ez a készülék kizárólag háztartási használatra lett kifejlesztve, és tilos ipari célokra használni.

Figyelmesen olvassa el a készülék használati utasítását, és őrizze meg, mert később még szüksége lehet rá.

Általános biztonsági figyelmeztetések

⚠ ***Elektromos áramütés vagy tűz veszély!***

A készüléket az adattáblán feltüntetett adatoknak megfelelően kell áramforráshoz csatlakoztatni és használni.

Tilos a készüléket áramforráshoz csatlakoztatni, ha a kábel vagy maga a készülék láthatóan sérült.

A készüléket földelt csatlakozó aljzathoz kell csatlakoztatni. Ha hosszabbító kábelt használ, győződjön meg arról, hogy a kábel terhelhetősége legalább 16A, és földelt aljzattal van ellátva.

A nem megfelelő állapotú hálózat következtében kialakuló jelenségek – mint például a feszültség- vagy fényingadozás – elkerülésére ajánlott, hogy a vasalót maximum 0,27 Ω.

Szükség esetén kérjen tájékoztatást a lakossági energiaszolgáltatótól az ellenállási értékekkel kapcsolatban.

Tartsa a készüléket gyermekek számára nem hozzáférhető helyen.

A készüléket csökkent fizikai, érzékszervi vagy mentális képességű, tapasztalatlan vagy a készülék használatában nem járatos személyek (beleértve a gyermekeket is) csak akkor használhatják, ha biztosított felügyeletük, vagy megkapták a szükséges útmutatásokat.

A készülék nem játékszer - ne hagyja felügyelet nélkül gyermekét a közelében.

A készüléket stabil felületen kell használni és tárolni.

Ha a támasztósarokra vagy tartóra helyezi a készüléket, akkor győződjön meg arról, hogy stabil a felület, amelyen a tartó áll.

Ne használja a vasalót, ha előzőleg leejtette, és sérülésre utaló nyomok láthatók rajta, vagy ha víz szivárog belőle. Ilyen esetekben vizsgáltassa meg a készüléket a kijelölt műszaki szervizközpontban, mielőtt ismét használná.

Húzza ki a dugót a csatlakozó aljzatból, mielőtt vizet töltene a készülékbe, vagy mielőtt a használat végén kiöntené belőle a maradék vizet.

Soha ne merítse vízbe vagy egyéb folyadékba a vasalót.

Tilos a készüléket vízcsap alá tartva vízzel feltölteni.

Óvja a készüléket az időjárás hatásaitól (eső, nap, fagy stb.).

Ne a kábelnél fogva húzza ki a dugót a csatlakozó aljzatból.

Használat után, vagy ha gyanítja, hogy a készülék meghibásodott, mindig húzza ki a csatlakozódugót.

A veszélyes helyzetek elkerülése érdekében a készüléken mindenfajta műveletet vagy javítást, mint például a hibás tápkábel cseréje, kizárólag a kijelölt műszaki szervizközpont képesített munkatársai végezhetnek.

Ha felügyelet nélkül hagyja a vasalót, húzza ki a dugót a csatlakozó aljzatból.

Fontos figyelmeztetések

Vigyázzon, hogy a tápkábel ne érjen hozzá a forró vasalótalphoz.

A vasalót függőleges helyzetben tárolja.

A Bosch által ajánlott terméken kívül ne használjon más vízkőoldót, mert kárt tehet a készülékben.

Ne tisztítsa súrolószerrel a vasalótalpat vagy a készülék más részeit.

A vasalótalp karcmentessége érdekében ügyeljen, hogy a talp ne érintkezzen fémtárgyakkal. Soha ne tisztítsa a talpat súrolószivaccsal vagy vegyszerrel.

A vasaló első használata előtt

Mielőtt bedugná a csatlakozódugót, töltse fel a vasaló tartályát csapvízzel, és állítsa a hőfokszabályozó tárcsát "max" állásra.

Csatlakoztassa a készüléket a hálózathoz. Amikor a gőzölős vasaló elérte a kívánt hőmérsékletet (az ellenőrző lámpa nem világít), indítsa el a gőzölést. állítsa a gőzszabályozót "2' állásra, és nyomja meg többször a ⚙ gombot.

Első alkalommal ne a runán használja a gőzölő funkciót, mert a gőzadagolóban még lehet némi szennyeződés.

Az első bekapcsoláskor az új vasalóból jellegzetes szag és némi füst távozhat, ez normális jelenség, és a későbbiekben megszűnik.

A vasaló használata

Ellenőrizze a termék címkéjén feltüntetett ajánlott vasalási hőmérsékletet. Ha nem tudja, hogy milyen fajtájú szövetből készült a termék, akkor a helyes vasalási hőmérsékletet megállapításához vasalja a termék olyan részét, amely nem látható a termék viselése vagy használata közben.

A vasalást a legalacsonyabb vasalási hőmérsékletet igénylő, például a műszálas termékekkel kezdje.

Selyem, gyapjú vagy szintetikus anyagok. a fényes foltok megelőzéséhez vasalja őket a visszájukról. A foltok megelőzése érdekében ne használja a vízpermetező funkciót.

•	Szintetikus anyagok
••	Selyem – gyapjú
•••	Pamut – vászon

A víztartály feltöltése

ⓘ ***Állítsa a gőzszabályozót ⚙ pozícióba, és húzza ki a csatlakozódugót a fali konnektorból!***

Csak tiszta csapvizet használjon, és ne keverje semmi mással. Más hozzáadott folyadékok, mint például a parfüm, károsíthatják a készüléket.

A fenti termékek használatával okozott károk érvénytelenítik a garanciát.

Kerülje a forgódobos szárítóból, légkondicionálóból vagy hasonlóból származó kondenzvíz használatát. A készülék szokványos csapvíz használatára lett kifejlesztve.

Az optimális gőzölés meghosszabbításához keverjen a csapvízhez 1:1 arányban desztillált vizet. Ha lakóhelyén nagyon kemény a csapvíz, akkor keverjen hozzá 1:2 arányban desztillált vizet.

A készülékbe töltött víz szintje soha ne legyen magasabb a "max" jelzésnél.

Előkészületek (1)

Távolítson el minden védőfóliát és címkét a vasaló talpáról.

Vasalás gőz nélkül (2)

Vasalás gőzzel (3)

Csak olyankor, ha a hőfokszabályozó tárcsa a gőzjellel ellátott tartományba van állítva.

Vízpermet (4)

Ne használja a vízpermet funkciót selyem vasalásakor.

Gőzlövet (5)

Állítsa a hőfokszabályozó tárcsát minimum a "•••' pozícióba.

A gőzlövetek között tartson 5 másodperces szünetet.

Függőleges gőzölés (6)

Ne vasalja a ruhanemű viselés közben!

Ne irányítsa a gőzt emberek vagy állatok felé!

A lövetek között tartson 5 másodperces szünetet.

Minden negyedik gőzlövetcíklus után tartson 10 másodperces szünetet.

Túlfűtés elleni biztonsági kikapcsolás (7)

(Modelltől függően)

A "Secure' automatikus biztonsági kikapcsolás funkció kikapcsolja a vasalót, ha azt egy ideig nem használja, ezzel növeli a biztonságot és energiát takarít meg.

A vasaló bekapcsolásakor ez a funkció inaktív addig a néhány percig, amíg a vasaló eléri a kiválasztott hőmérsékletet.

A biztonsági áramkör a vasaló bekapcsolásakor önellenőrzést hajt végre. A jelzőfény villog, az áramkör pedig 2 percig előmelegíti a vasalót.

A fenti idő elteltével, ha a függőlegesen álló vasalót 8 percig, illetve a talpán vagy oldalán álló vasalót 30 másodpercig nem mozdítják meg, a biztonsági áramkör automatikusan kikapcsolja a készüléket, a jelzőfény pedig villogni kezd.

Újracsatlakoztatáshoz elegendő finoman megmozdítani a vasalót.

Csepegésgátló rendszer (9)

(Modelltől függően)

Ha túl alacsony a beállított hőmérséklet, a gőz a csepegés elkerülése érdekében automatikusan kikapcsol.

Tárolás (10)

Állítsa a gőzszabályozót ⚙ pozícióba.

Többfunkciós vízkőmentesítő rendszer (7)

A termékcsalád egyes modelljei "AntiCalc" (= 1 + 2 + 3 komponens) vízkőmentesítő rendszerrel vannak felszerelve.

1. self-clean

A "self-clean' rendszer a gőzszabályozó minden használatakor megtisztítja a mechanikát a vízkőlerakódásoktól.

2. calc'n clean

A "calc'n clean" funkció segít eltávolítani a vízkőrészecskéket a gőzrekeszből. Ha a lakóhelyén nagyon kemény a víz, használja ezt a funkciót nagyjából kéthetente.

Töltse fel a víztartályt, és állítsa a hőfokszabályozó tárcsát a "max" pozícióba, és dugja be a vasaló csatlakozódugóját.

Várja meg, míg a vasaló kellően felmelegszik, majd húzza ki a csatlakozót, és tartsa a vasalót a mosogató fölé. Állítsa a gőzszabályozót a "calc'n clean" pozícióba, és hagyja ebben a pozícióban.

Óvatosan rázza meg a vasalót. A vasalóból forrásban lévő víz és gőz, valamint vele együtt vízkő és egyéb lerakódások távoznak. Amikor a vasaló már nem csöpög, állítsa a gőzszabályozót ⚙ pozícióba. A hatékonyabb vízkőmentesítés érdekében forrósítsa fel ismét a vasalót, majd nyomja meg többször röviden a gőzszabályozót. Ezután várjon, amíg a maradék víz elpárolog a vasalótalpról.

3. anti-calc

Az "anti-calc' patron úgy lett kialakítva, hogy csökkentse a gőzölős vasalás során képződő vízkőlerakódásokat, ezzel is növelve a vasaló hosznos élettartamát. Azonban az "anti-calc' patron nem képes eltávolítani az idővel természetes úton keletkező összes vízkövet.

"Secure" automatikus biztonsági kikapcsolás (8)

(Modelltől függően)

A "Secure' automatikus biztonsági kikapcsolás funkció kikapcsolja a vasalót, ha azt egy ideig nem használja, ezzel növeli a biztonságot és energiát takarít meg.

A vasaló bekapcsolásakor ez a funkció inaktív addig a néhány percig, amíg a vasaló eléri a kiválasztott hőmérsékletet.

A biztonsági áramkör a vasaló bekapcsolásakor önellenőrzést hajt végre. A jelzőfény villog, az áramkör pedig 2 percig előmelegíti a vasalót.

A fenti idő elteltével, ha a függőlegesen álló vasalót 8 percig, illetve a talpán vagy oldalán álló vasalót 30 másodpercig nem mozdítják meg, a biztonsági áramkör automatikusan kikapcsolja a készüléket, a jelzőfény pedig villogni kezd.

Újracsatlakoztatáshoz elegendő finoman megmozdítani a vasalót.

Csepegésgátló rendszer (9)

(Modelltől függően)

Ha túl alacsony a beállított hőmérséklet, a gőz a csepegés elkerülése érdekében automatikusan kikapcsol.

Tárolás (10)

Állítsa a gőzsz